> **Notícies:** **La Fundació Mediterrània** sortejarà un total de 27 pisos de protecció oficial a Mas Duran. PÀG. 5

Finalitza la perforació del **túnel** que creua la plaça Espanya i per on circularan els **cotxes al gener** PÀG. 6

SANTI ROMERO

Foment sotmet a informació pública el projecte de desdoblament de la **línia** ferroviària de **Vic** PÀG. 7

SANTI ROMERO

Mor el cantant **Ramon Calduch** als **79 anys** PÀG. 21

la veu de montcada i reixac

núm. 328
1a quinzena | octubre 2008
ÈPOCA III
publicació gratuïta
laveu.cat

El govern local aprova un pla d'austeritat econòmica amb l'oposició en contra

Algunes mesures s'aplicaran de forma immediata i d'altres, al gener PÀG. 3

SANTI ROMERO

'Bicing' al 2009

L'Ajuntament impulsarà l'ús del lloguer de bicicletes i de carrils bici per circular per la ciutat PÀG. 9

SANTI ROMERO

Baixa el consum de drogues entre els joves

Un estudi local alerta, però, de la creixent adicció entre les noies PÀG. 11

> CULTURA

El Premi de microrelats 'El Basar' compleix cinc anys

Per commemorar que el concurs de microrelats de l'emissora municipal arriba a la seva cinquena edició, Montcada Comunicació organitza una exposició amb les fotografies que van il·lustrar el llibre recopilatori de la quarta convocatòria. La mostra s'inaugura el 7 d'octubre (19.30h) a la Casa de la Vila.

PÀG. 20

SANTI ROMERO

PUBLICITAT

> **Esports:** **El club de tir amb arc Can Piqué** guanya dues medalles d'or al Campionat d'Espanya PÀG. 25

VIII Fira Comercial de Mas Rampinyo

Organitza:

Dia: 5 d'octubre de 2008
Horari: de 10 a 14 h.
Lloc: Plaça de les Calderes
i c/ Pep Ventura
(Zona Mas Duran)
Mas Rampinyo

Vine i coneix el nostre Comerç

T'hi esperem !!!!

Col·laboran:

Ajuntament de Montcada i Reixac

Caixa Sabadell

Activitats per a la mainada al llarg de tot el matí.

- Botty-Botty
- Llits Elàstics

A les 13:00 h. exhibició del grup de:

Balls de saló Invicto de La Unió

> Actualitat

CRISI ECONÒMICA

El govern assegura que el seu pla d'austeritat no afectarà els serveis ni les ajudes socials

Algunes de les propostes ja s'han començat a aplicar mentre que la majoria es veuran reflectides en el pressupost municipal del 2009

Pilar Abián | Montcada

No incrementar el pressupost del 2009 més enllà de l'IPC excepte en casos molt concrets; ajustar els projectes a la nova realitat econòmica de l'Ajuntament; retenir el 25% de partides destinades a premsa, protocol i publicitat, entre d'altres, i no incrementar els sous dels càrrecs públics ni dels de confiança ni tampoc les aportacions als grups municipals són algunes de les mesures incloses en el decàleg d'actuacions que ha aprovat el govern municipal –PSC i CiU– en el Ple del mes de setembre per fer front a la crisi econòmica. El pla es començarà a implementar progressivament des d'ara i fins al gener, ja que bona part de les propostes afecten l'exercici del 2009.

Si bé el govern reconeix que les mesures aprovades no serviran per posar fi a la crisi, sí considera que el document incorpora gestos en la línia de ser molt curosos amb la despesa pública. ICV-EUiA, PPC i Esquerra troben a faltar, però, una qüantificació econòmica sobre l'estalvi que el decàleg d'actuacions suposarà, motiu pel qual van votar-hi taxativament en contra.

L'oposició considera que les mesures que proposa el govern no són rigoroses perquè no estan quantificades

Joan Maresma, a la dreta, acompanyat de l'alcalde, César Arrizabalaga, durant la presentació de pla de mesures en el Ple municipal | PILAR ABIÁN

Debat intens. Durant la sessió plenària, que va ser una de les més llargues del mandat, els portaveus de l'oposició –Josep M. González (ICV-EUiA), Eva Garcia (PPC) i Marta Aguilar (Esquerra)– van criticar la **"manca de rigorositat del document i la seva inconcreció"** i es van queixar de no haver tingut l'oportunitat de tractar la qüestió en Comissió informativa. També van manifestar la voluntat de col·laborar amb el govern per fer front a la crisi sempre i quan se'ls convidi a participar en el procés **"amb plena informació i transparència"**.

En nom del govern, el president de l'Àrea Econòmica, Joan Maresma (CiU), va lamentar el posicionament de l'oposició, especialment d'ICV-EUiA i d'Esquerra. **"Aquest document està copiat literalment del que ha acordat el tripartit a la Generalitat"**, va dir l'edil, tot afegint: **"Han caigut en un parany, ja que voten de manera diferenciada aquí i allà, en funció d'interessos partidistes"**. El comentari va motivar la contrarèplica de l'oposició que va posar de manifest contradiccions en l'exposició del president de l'Àrea Econòmica. **"Primer ens diu que el text és fruit d'un treball acurat i ara que ha estat copiat d'un altre document"**, van coincidir a dir els portaveus.

Maresma va continuar defensant el contingut de les propostes assegurant que sí estan qüantificades i que fa mesos que l'Ajuntament està treballant per afrontar la crisi. L'edil va reconèixer que els ingressos previstos enguany s'han reduït substancialment fruit de la crisi en el sector de la construcció i va reclamar més aportacions per part de l'Estat, una reivindicació històrica de les administracions locals. Maresma també va afirmar que el retall pressupostari **"no afectarà els serveis ni les despeses de caire social"**, extrem que va ser confirmat per l'alcalde, César Arrizabalaga (PSC): **"Que els ciutadans estiguin tranquils, que les intervencions previstes es faran"**.

Precisament per dur a terme actuacions que el govern considera prioritàries, un altre dels punts inclosos en el Ple era la modificació de crèdits. L'oposició va votar en contra de la majoria dels canvis proposats en considerar que variar contínuament les partides del pressupost anual respon a una **"manca de planificació"**.

Moció del PPC. També el grup popular va presentar propostes contra la crisi en una moció que finalment no va ser aprovada, tot i que ICV-EUiA i Esquerra van valorar positivament alguns dels punts presentats, com ara la creació d'un fons de garantia social. La portaveu del PPC, Eva Garcia, va voler fer constar que **"l'oposició sí està disposada a col·laborar, encara que el govern ho negui"**.

decàleg

Mesures per fer estalvi

1. No incrementar el pressupost del 2009 més enllà de l'IPC.
2. Ajustar els projectes a la nova realitat econòmica de l'Ajuntament.
3. Retenir el 25% de partides destinades a premsa, protocol i publicitat, entre d'altres.
4. No pujar els sous dels càrrecs públics ni dels de confiança.
5. No incrementar les aportacions als grups municipals.
6. No substituir el personal que causi baixa per jubilació o malaltia, tret de casos justificats.
7. No incrementar la plantilla.
8. No generar cap expedient de despesa sense l'acord previ del govern municipal.
9. No autoritzar nous compromisos de despesa per sobre dels que s'han assumit al 2008.
10. Traspassar el dèficit amb què puguin tancar enguany les regidories al pressupost del 2009.

rebuig a la violència

Més d'una vintena de dones assassinades

FOTO: L. GRAU

El Ple de l'Ajuntament va fer un cop més un minut de silenci en rebuig de la violència masclista tot i que aquesta vegada va anar precedit de la intervenció de la regidora de Dona i Igualtat, M. Teresa Gallego (PSC) –a la imatge–, qui va posar èmfasi en l'elevada xifra de víctimes registrada durant l'estiu. Segons va fer constar l'edil, "**des de l'últim Ple fet al juliol fins a la sessió d'avui, de 46 hem passat a 67 víctimes**" | PA

REACCIONS A LA CRISI ECONÒMICA

El govern municipal revisa els criteris dels ajuts que destina a les entitats

S'obre un procés participatiu per consensuar mesures d'estalvi econòmic amb el teixit associatiu de la localitat

Laura Grau | Montcada

Una seixantena de representants del teixit associatiu de Montcada i Reixac va assistir a la reunió que va convocar l'Àrea de Presidència de l'Ajuntament a la Casa de la Vila, el 22 de setembre, per plantejar la revisió dels criteris que regulen actualment la cessió de material i infraestructures a les entitats per a l'organització de les seves activitats. La reunió va comptar amb la presència de la presidenta de l'Àrea Social, Ana Rivas (PSC), i la regidora de Cultura, Amèlia Morral (CiU), a més dels directors de l'Àrea Social, Marga Vilalta, i de l'Àrea de Presidència, Román Castro.

El gran nombre d'entitats que existeix al municipi –un total de 162, xifra que suposa un 75% més que l'any 1992– i la gran quantitat de peticions que arriben a l'Ajuntament per demanar suport logístic i d'infraestructures a l'hora d'organitzar esdeveniments socials, culturals i esportius, han dut al govern municipal a obrir un procés de reflexió sobre la manera de racionalitzar i optimitzar els recursos en un moment de recessió econòmica.

Les entitats del municipi són un motor important en l'organització d'actes socials | ARXIU/S.ROMERO

Estudi de la despesa. Segons ha explicat Rivas, l'Àrea Social està fent un estudi del cost econòmic que impliquen els actes organitzats per les entitats. **"L'Ajuntament** –ha dit– **disposa d'uns recursos limitats i no podem seguir amb el ritme dels últims anys, quan estem en un període de restricció econòmica"**. La regidora ha fet una crida a les entitats perquè facin les seves aportacions i propostes en la línia de reacionalitzar despeses. Els suggeriments es poden enviar abans del 6 d'octubre a través del correu *participaciociutadana@montcada.org* o a través del portal d'entitats *entitats.montcada.cat*, a l'apartat *I tu, com ho veus?* A la reunió ja van sortir algunes propostes, com ara, la possibilitat d'elaborar un calendari consensuat d'actes per evitar una alta concentració d'activitats en unes determinades dates, l'establiment d'un ordre de prioritats d'activitats de cada entitat o descentralitzar per barris l'emmagatzematge del material de què disposa l'Ajuntament.

Un altre dels plantejaments que fa el Consistori és crear la figura del cercador d'espònsors per posar a l'abast de les entitats eines per trobar ajuts externs.

els testimonis

"Els recursos són limitats i cal racionalitzar-los"

Ana Rivas, regidora
"L'Ajuntament té recursos materials i humans limitats i cal obrir un procés participatiu per racionalitzar-los i buscar solucions"

"Necessitem ajuda per buscar suport econòmic"

Rosa Olivares, CB Montcada
"És necessari que l'administració ajudi les entitats per saber quines portes trucar a l'hora de buscar algun tipus de suport econòmic"

"Reduir diners en cultura és la xocolata del lloro"

JL Conejero, AV Can S. Joan
"Reduir la despesa en cultura no deixa de ser 'la xocolata del lloro'. L'estalvi s'ha d'aplicar a altres partides econòmiques més grans"

"La posició municipal s'ha malinterpretat"

Jordi Salat, Amics de Reixac
"La posició del Consistori és molt correcta i ha estat malinterpretada. El govern local no pot fer més del que ja fa per les entitats"

Els treballadors de Tyco anuncien mobilitzacions

L'assemblea de treballadors de Tyco a Berga (El Berguedà) ha decidit iniciar mobilitzacions contra el pla de reestructuració de la multinacional –que vol tancar aquesta factoria– a data 9 d'octubre, malgrat que la direcció de l'empresa es va comprometre verbalment el 22 de setembre a buscar alternatives a la clausura de la planta del Berguedà. Segons els comitès de les fàbriques de Berga, Montcada i Barcelona, la direcció manté l'oferta de prejubilacions als 60 anys, amb 55 dies per any treballat. El pla de reestructuració de Tyco preveu l'acomiadament de 210 treballadors, 121 de Berga, 20 de Barcelona i 69 de Montcada | SD

Sense acord a l'antiga Intorsa

El pla d'indemnitzacions que ha proposat la direcció de Daicolorchem no satisfà la plantilla. El comitè d'empresa, que no ha concretat en què consisteix la proposta, s'ha reunit en dues ocasions amb els responsables de l'antiga Intorsa i encara no s'ha arribat a un acord perquè el personal aposta per defensar el seu lloc de feina mentre que la direcció manté el tancament de la factoria per al 30 de novembre. L'empresa, dedicada als pigments, està ubicada a la Ribera des dels anys 40 i, a hores d'ara, continua la seva activitat amb normalitat després que a principi de setembre la direcció, de capital japonès, anunciés la seva clausura | SD

>Notícies

Balanç positiu de la **tasca** duta a terme pels **agents cívics** PÀG. 8

Petició ciutadana de més **informació** sobre l'**Hospital Ernest Lluch** PÀG. 10

HABITATGE

S'obre el termini per optar a un dels 27 nous pisos protegits a Mas Duran

L'edifici de la Fundació Mediterrània s'enllestirà al 2009 i el preu dels pisos oscil·la entre els 180.000 i els 230.000 €

Silvia Díaz | Montcada

Les persones interessades a adquirir un dels 27 pisos protegits que la Fundació Mediterrània està construint a Mas Duran podran recollir una sol·licitud a l'empresa municipal Montcada Òptima (segona planta de l'edifici de l'Ajuntament), fins al 27 d'octubre, de 9 a 14h. Els habitatges s'estan aixecant al carrer Consell de Cent, 41-43, i se sortejaran en un acte públic el 21 de novembre.

Per optar a un dels pisos, els interessats han d'estar empadronats o haver-ho estat a Montcada durant 6 anys consecutius, no ser propietari de cap altre habitatge, acreditar uns ingressos iguals o inferiors a 5,5 vegades l'Indicador Públic de Renda d'Efectes Múltiples (IPREM), que equival a 51.250 euros anuals per a una persona; 52.836,29 per a dues; 55.108,82 per a tres; 58.240 per a quatre; i 61.748 euros per a unitats familiars o de convivència de cinc o més persones.

> Tots els pisos tenen dues o tres habitacions, i només un en té quatre, reservat per a famílies nombroses

Característiques dels pisos. Dels 27 habitatges, 26 tenen 2 ó 3 habitacions, i 1, destinat exclusivament a famílies nombroses, en té 4. Tots ells porten associada una plaça d'aparcament i, sobre les dimensions, la mitjana és de 76m^2. El preu, incloent l'IVA i l'estacionament, oscil·la entre els 180.000 i els 230.000 euros.

La previsió municipal és que la promoció estigui enllestida l'estiu de l'any vinent. "**En només tres dies hem rebut 125 sol·licituds i algunes persones fins i tot ens han fet arribar la documentació necessària a l'instant; es nota un important interès en els pisos protegits**", ha destacat la regidora d'Habitatge, Eva Gonzalo (PSC).

Les obres de la promoció de la Fundació Mediterrània estan força avançades i la previsió és que estigui enllestida l'estiu vinent | SANTI ROMERO

l'apunt

Govern i oposició discrepen dels requisits dels aspirants

El Ple de l'Ajuntament va aprovar les bases per a l'adjudicació dels 27 habitatges amb els vots a favor del govern i en contra de l'oposició. La portaveu republicana, Marta Aguilar, i l'ecosocialista, Josep M. González, van justificar el seu vot negatiu per les condicions econòmiques que han de complir els aspirants. Tots dos grups consideren que el màxim és massa elevat i, per tant, tindrien opció a obtenir un pis moltes persones i, com a conseqüència, **"no s'estaria afavorint els col·lectius més necessitats"**. El vot en contra dels populars va ser per un defecte de forma. **"Montcada Òptima no ha celebrat encara un plenari per assumir la gestió dels pisos"**, va dir la portaveu, Eva García. La regidora d'Habitatge, Eva Gonzalo, va indicar que les bases s'han redactat d'acord amb l'actual legislació i que, abans de traspassar la gestió a Montcada Òptima, calia que el punt s'aprovés en Ple | SD

Aprovació definitiva del pla de millora de la Policia Local

Silvia Díaz | Redacció

El Pla Estratègic de la Policia Local es va aprovar definitivament al Ple de setembre amb els vots favorables del govern i en contra d'ICV-EUiA i Esquerra. El PPC s'hi va abstenir. La presidenta de l'Àrea Interna, M. Carmen Porro (PSC), va explicar que al que es donava el vistiplau era al document que marca l'organigrama i els objectius del projecte de millora del cos –que es va presentar al Ple de juny per a la seva aprovació inicial– i que ara s'engega una negociació amb els representants sindicals per tal d'incorporar la figura de l'agent de barri a la relació laboral de l'Ajuntament. Al juny, bona part de la plantilla es va manifestar en contra la implementació del projecte.

Debat al Ple. "**El Pla no resol els actuals problemes sinó que es fa per justificar el sou d'un càrrec de confiança**", va dir la regidora Laura Campos, d'ICV-EUiA, qui també va preguntar al govern els motius pels quals cinc agents de la plantilla local han marxat en els últims mesos. Esquerra també hi va votar en contra, especialment perquè "**no s'ha produït un procés de negociació amb el personal**", va apuntar el regidor Jordi Sánchez. La portaveu del PPC, Eva García, va justificar l'abstenció del seu grup perquè el projecte no està acompanyat d'una dotació pressupostària. Porro va explicar que les baixes d'agents es cobriran i que les convocatòries d'accés tindran lloc l'any vinent.

BASES PER A L'ADJUDICACIÓ DE 27 HABITATGES AMB PROTECCIÓ OFICIAL DE RÈGIM GENERAL A MONTCADA I REIXAC, CONSELL DE CENT, NÚM. 41-43, PROMOGUTS PER "FUNDACIÓ PRIVADA MEDITERRÀNIA"

PERÍODE D'ADMISSIÓ DE SOL·LICITUDS: del 26 de setembre al 27 d'octubre de 2008

El certificat negatiu de Béns Immobles a l'Estat es podrà obtenir també a l'Oficina Local d'Habitatge. Aquest document i l'acreditació del certificat d'empadronament s'hauran de presentar en cas de resultar adjudicatari al sorteig d'un dels habitatges

Montcada Òptima,S.A.
Edifici Ajuntament
Avinguda de la Unitat, núm. 6, 2a planta
Horari d'atenció al públic: de 9 a 14h, de dilluns a divendres
+ INFORMACIÓ 935 726 478 www.montcada.cat

Ajuntament de Montcada i Reixac | mir ciutat per a tu! | montcadaòptima

Paredes, nou conseller nacional de CDC

El president de l'agrupació local de Convergència Democràtica de Catalunya (CDC) i portaveu del grup municipal de CiU, Joan Carles Paredes, és un dels sis nous consellers nacionals del partit de la comarca del Vallès Occidental. El 17 de setembre va tenir lloc l'elecció d'aquests càrrecs i de la direcció comarcal. Els altres cinc consellers són Joan Fandos, de Ripollet; Montse Gatell, de Castellar; Miquel Quintana, de Sant Cugat; Carles Rusiñol, de Sabadell, i Joan Mestres, de Santa Perpètua de Mogoda. Paredes s'ha mostrat **"satisfet i il·lusionat"** per la seva elecció con a conseller. **"És un orgull per a mi i també per a tota l'agrupació que es vulgui comptar amb nosaltres a nivell comarcal"**, ha indicat | SD

Asfaltat del pàrquing sota l'autopista

El govern té previst asfaltar a mitjan d'octubre el pàrquing sota l'autopista que hi ha a prop del pavelló Miquel Poblet i de l'IES Montserrat Miró. Aquest espai s'utilitza fa anys com a aparcament dissuassiu, encara que no està pavimentat i quan plou s'omple de bassals. El projecte s'emmarca en el pla de remodelació del carrer Major que es vol engegar l'any vinent. El finançament de les obres va despertar les crítiques de l'oposició en l'últim Ple, ja que no figurava en el pressupost anual | PA

C-17

Els vehicles podran circular pel nou túnel soterrat a principi de l'any vinent

La constructora ha finalitzat la perforació de la carretera sota la plaça Espanya

El trànsit rodat circularà pel túnel que es veu al centre de la imatge a partir del gener del 2009, segons les previsions municipals | SANTI ROMERO

Silvia Díaz | Redacció

El soterrament de la carretera C-17 al seu pas per Mas Rampinyo i el Pla d'en Coll ha arribat a una nova fase. Les màquines excavadores van aconseguir a final de setembre comunicar els dos accessos del túnel sota de la plaça d'Espanya. A partir d'ara, les obres –encarregades a l'empresa Corsán Corvián– continuaran per adequar aquest vial perquè sigui transitable per als vehicles a principi de l'any 2009. **"Al gener, els cotxes circularan per dins del túnel i quedarà pendent la urbanització de la part de dalt de l'obra"**, ha explicat el president de l'Àrea de Política Territorial, Jordi Climent (PSC). El futur túnel disposarà de dos carrils per a cada sentit de la marxa i tindrà una llargada de 250 metres entre les dues rotondes que se situaran a la plaça Espanya i al carrer Castelló. Actualment, els operaris treballen a l'exterior de la plaça col·locant lloses, i a l'interior, construint un dipòsit d'aigües pluvials amb sistema de bombeig amb una capacitat de 3.500 m^3, per evitar possibles inundacions.

Situació actual. En aquests moments, les obres de soterrament afecten principalment el trànsit al tram de carretera que està situat a l'alçada del polígon industrial de Can Tapioles –en direcció Vic–, on s'ha creat una xicana de forma temporal. En aquest punt s'estan realitzant les feines per finalitzar el pas inferior soterrat de la futura sortida del polígon que enllaçarà amb la carretera en sentit Vic. En breu, la següent fase d'aquestes obres afectarà l'altre carril en direcció Barcelona. Durant aquesta actuació, que està previst que s'allargui durant dos mesos, es treballarà sobre la llosa de la zona central de la C-17.

Obre un nou Mercadona al centre comercial de Can Cuiàs

La cadena de supermercats Mercadona va obrir el 18 de setembre un nou centre a Can Cuiàs, al complex comercial del barri, on antigament hi havia un Caprabo. L'espai compta amb prop de 2.500 m^2 de superfície i està envoltat de 25 locals que es poden destinar a comerços. Mercadona va obrir l'any passat un altre supermercat al Centre Comercial El Punt de Mas Rampinyo. L'alcalde, César Arrizabalaga (PSC), va visitar i saludar els empleats de l'establiment el mateix dia que va obrir portes | SD

Mor el doctor José Doganoc

ARXIU

José Doganoc Kosir (Eslovènia, 1921) va morir als 87 anys el 21 de setembre a casa seva després de sofrir una trombosi. El doctor era molt conegut a Montcada, on va tenir una consulta particular durant una trentena d'anys. També va treballar com a pediatra a l'ambulatori i com a metge d'empresa a Asland i a l'antiga Bosuga. L'esclat de la II Guerra Mundial el va obligar a abandonar els estudis de medicina per anar al front. Després de la guerra es va traslladar a Barcelona on va acabar la carrera i va conèixer la seva dona per després residir a Montcada als anys seixanta | LG

OFERTES LABORALS

989. Mosso magatzem. Edat: de 20 a 40 anys. Obligatori certificat de discapacitat del 33%. Lloc de treball: Montcada i Reixac. Tipus de contracte: indefinit. Horari: 3 vacants de 7 a 15h, i 4 vacants de 15 a 23h. Salari: 600 euros bruts mensuals x 14 pagues + variable de 300 euros x 11 pagues en funció de presència, actitud, etc. Incorporació: immediata.

987. Auxiliar administrativa. Edat: major de 20 anys. Nivell alt d'anglès. Lloc de treball: Montcada i Reixac. Tipus de contracte: indefinit. Horari: de 9 a 13h i de 15 a 19h. Salari: 14.000 euros bruts anuals. Incorporació: 01/10/2008.

995. Infermer/a. Edat: de 22 a 45 anys. Diplomatura en Infermeria. Lloc de treball: Montcada i Reixac (residència geriàtrica). Tipus de contracte: indefinit. Horari: 40 hores setmanals en horari a convenir. Obert. Salari: 1.300 bruts x 14 pagues.

996. Treballador/a social. Edat: de 22 a 45 anys. Diplomatura en Treball Social. Lloc de treball: Montcada i Reixac (residència geriàtrica). Tipus de contracte: indefinit. Horari: 40 hores setmanals en horari a convenir. Obert. Salari: 1.300 bruts x 14 pagues.

997. Aux. administrativa. Edat: de 18 a 40 anys. Nivell alt de francès i mig d'anglès. Ofimàtica a nivell d'usuari. Lloc de treball: Montcada i Reixac. Tipus de contracte: indefinit. Horari: de 8.30 a 13.30h i de 15 a 18h, de dilluns a dijous. Divendres, de 8 a 15h. Salari: 1.300 bruts x 14 pagues. Incorporació: 01/10/2008.

PER A MÉS INFORMACIÓ:
Presentar-se a: c. Alt de Sant Pere, 73
Montcada i Reixac
Horari: de dilluns a dimecres, de 10 a 14h
Telèfon: 935 648 505

taulell d'anuncis gratuïts tel. 935 726 491

Alquilo. Local de 85 m^2 en Font Pudenta. Muy soleado, persianas eléctricas, toldo, suelo de parket, sistema anti incendio, aseo, pequeña habitación, patio. Tel. 607 256 454.
Vendo. Por desalojo de local urge vender: mostrador, neveras, estanterías, máquina registradora, báscula, etc… Gran oportunidad. Tel. 607 256 454.
Se vende caravana. Instalada en camping en Malgrat. Lista para entrar a disfrutar. 5.500 euros. Tel. 679 002 535.
Es ven. Casa a Pla d'en Coll amb 3 habitacions, un d'elles amb vestidor, golfes, jardí i pàrquing. Tel. 649 490 676. Preu aprox: 512.000 euros.
Regalo. Un sofá de tres plazas, de 2 m. de llarg, 90 d'alt i 90 d'amplada i una butaca. Tot en bon estat. Tel. 630 122 180.
Venc. Piano. Preu: 500 euros. Tel. 630 122 180.

LOCUTORIO INTERNET
- Envio de dinero a cualquier pais
- Servicio de fax
- Internet
- Fotocopia
- Llamadas nacionales e internacionales
- Bebidas y golosinas
Nuevo horario:
de 9.30 a 14.30h y de 17 a 22h
Domingos y festivos
de 17 a 22h
c/ Lerida, 23 local derecho
Tel. 93 564 33 33

Toda una vida llena de trabajo
Con mucho esfuerzo habéis logradro levantar un negocio ejemplo de dedicación.
Os queremos agradecer todo el entusiasmo demostrado día a día.
Por ser tan y tan trabajadores, os lo merecéis todo.
Habeis sido un ejemplo para vuestros hijos, ¡Os queremos!
José María y Semi
Panaderia Blanch
Can Sant Joan

SOTERRAMENT DE LA LÍNIA DE PORTBOU

La Plataforma, preocupada per la falta d'informació

El col·lectiu vol reunir-se amb l'Adif per conèixer l'estat dels treballs

Laura Grau | Montcada

"No desitjaríem haver d'organitzar noves mobilitzacions ciutadanes, però la falta d'informació és preocupant". Així de contudent es mostra la Plataforma Tracte Just-Soterrament Total a la carta que ha adreçat a la nova secretària d'Estat d'Infraestructures del Ministeri de Foment, Josefina Cruz –en substitució de Víctor Morlán–, demanant la seva intercessió per aconseguir una entrevista amb l'empresa ferroviària Adif i l'empresa d'enginyeria Idom –responsable de la redacció dels projectes bàsic i executiu de les obres.

El secretariat del col·lectiu, que es va reunir el 25 de setembre a l'Abi, ha decidit reactivar-se un any després que les administracions marquessin el termini de 28 mesos per enllestir els projectes necessaris per començar les obres. El Consistori també enviarà una missiva a Cruz insistint en la necessitat de tenir informació sobre l'estat dels projectes.

Més dades. El col·lectiu ha sabut a través del delegat del Ministeri de Foment a Barcelona, Jordi Prat, altres informacions valuoses sobre el projecte de soterrament de la línia de Portbou: d'una banda, que el soterrament de la línia convencional es prolongarà 500 metres més del que s'havia determinat inicialment i, de l'altra, que és possible que no calgui fer un estudi nou d'impacte ambiental si el Ministeri de Medi Ambient dóna per vàlid el treball que ja es va fer per a la Línia d'Alta Velocitat (LAV).

D'altra banda, el secretariat també ha acordat reprendre les reunions periòdiques amb l'Ajuntament.

Retards. Les notícies negatives que assenyala la Plataforma fan referència al retard en les obres de soterrament de la LAV, ja que la peça més important de la tuneladora no arribarà fins a final d'any, quan la data prevista era el juny. També haurien d'haver començat fa dos mesos les obres de les vuit boques de ventilació que tindrà la LAV a Montcada. Actualment s'està injectant formigó al punt on es farà la futura entrada al túnel.

Actualment la línia, que és única al seu pas per Mas Rampinyo, es desdobla puntualment en arribar a l'estació del barri | SANTI ROMERO

Foment sotmet a informació el projecte de desdoblament de la línia de Vic

L'estudi apunta alternatives de duplicació de la via i la remodelació de les estacions

Silvia Díaz | Redacció

El Ministeri de Foment ha sotmès a informació pública l'estudi informatiu del projecte de duplicació de la via del tram Montcada-Vic de la línia C-3 de Rodalies Renfe, des de l'estació de Can Sant Joan fins a Vic. El pressupost de l'alternativa seleccionada és de 700,5 milions d'euros i la longitud del traçat que es duplica és de 60 quilòmetres.

En l'estudi –que l'Ajuntament està ara examinant per presentar possibles al·legacions– es desenvolupen diferents alternatives també per a la remodelació de les estacions existents, la creació d'altres de noves i la supressió de tots els passos a nivell existents en la zona urbana que travessa, així com el tancament perimetral de la línia.

L'actuació s'emmarca dins del Pla Estratègic d'Infraestructures i Transport 2005-2020.

Millores. L'empresa ferroviària Adif ha renovat el pas de vianants que uneix les andanes de l'estació de tren de Mas Rampinyo, donant compliment al compromís adquirit amb l'Ajuntament per dignificar l'entorn de l'estació. **"Garantir la seguretat dels vianants és fonamental i el pas anterior dificultava el trànsit de persones amb carret de nens o en cadires de rodes, que sovint quedaven enganxades a les travesses de fusta"**, ha explicat l'alcalde, César Arrizabalaga (PSC).

VIVA EN SANTA MARIA

MONTCADA

DESDE 300.000.00€

DÚPLEX

TORRES

PLANTAS BAJAS CON TERRAZA

DIRECTO PROMOTOR

Visita nuestra web:

Telf: 680 68 49 27

www.brgrupimmobiliari.com

Telf: 646 42 80 82

Obres a l'estació de Terra Nostra

Al mes d'octubre començaran els treballs de construcció d'un pas soterrat i la modernització de l'estació de Renfe de Terra Nostra. L'empresa constructora, Comsa, té un termini de 14 mesos per ejecutar l'actuació que costarà més de 2,5 milions d'euros.

El projecte preveu la construcció d'un nou edifici de viatgers i un pas inferior amb l'objectiu d'incrementar els nivells de seguretat i la qualitat del servei, així com adaptar les instal·lacions a les persones amb mobilitat reduïda. El nou edifici s'ubicarà al solar que ocupa l'actual, que s'enderrocarà, cosa que permetrà adequar les instal·lacions a les necessitats actuals de l'explotació ferroviària i garantir una atenció de qualitat als usuaris. Estarà adaptat a les persones amb mobilitat reduïda i disposarà de més de 200 m², amb controls d'accés i serveis d'ús públic, guixetes, màquines d'autovenda i cafeteria | PA

Un tren a l'estació de Terra Nostra | SANTI ROMERO

ORDENANÇA DE CONVIVÈNCIA

Els agents cívics detecten més de 800 casos d'incivisme en sis mesos

L'Ajuntament fa un balanç positiu de l'experiència dels informadors de carrer i no descarta repetir-la al 2009

Silvia Díaz | Montcada

L'Àrea Interna fa un balanç positiu de l'experiència dels dos agents cívics, perquè el seu treball durant sis mesos, "**ha permès la disminució progressiva i significativa de les conductes incíviques**", ha destacat la presidenta del departament, M. Carmen Porro (PSC). Del març al juliol d'enguany, dues persones es van encarregar de fer difusió de l'ordenança de civisme que va entrar en vigor a principi del 2008, fent presència constant al carrer per parlar amb el veïnat i explicar-li el contingut i els objectius de la norma, sota la coordinació del sargent de la Policia Local José Manuel Martín. "**Ara valorarem si repetim o no l'experiència, el que és cert és que la presència dels agents contribueix a que tothom assumeixi de ple el contingut de l'ordenança**", ha indicat Porro.

Dades. Les actituds incíviques que han detectat els agents es divideixen en quatre grans blocs "**i han permès procedir a algunes denúncies per part de la Policia Local**", ha destacat l'edil. Pel que fa a la neteja, durant aquests mesos s'han detectat més de 450 incidències de les quals 21 han acabat en denúncia. El 87% de les infraccions han estat per abandonament d'objectes a les vies públiques (389 casos) i a més distància, embrutar o deslluir els espais comuns (16 casos) o llençar papers o deixalles a les vies (14 deteccions).

Sobre els sorolls, els agents han comptabilitzat una cinquantena d'incidències, de les quals 23 han passat a denúncies i en un cas fins i tot es va detenir un individu. Cantar o cridar a la via pública configuren el 70% d'aquestes infraccions. Pel que fa als animals de companyia, s'han registrat 146 casos i 16 han esdevingut denúncies. El 65% dels incidents s'han produït per no portar el gos correctament lligat. Finalment, a l'apartat d'incivisme s'han comptabilitzat més de 200 incidències, com vendre o subministrar alcohol (32%) o enganxar cartells en espais no autoritzats (27%).

Els dos agents cívics han treballat a Montcada durant sis mesos | ARXIU/SILVIA DÍAZ

Incidències per zona i mes. Per barris, on més infraccions s'han detectat ha estat el centre, Can Sant Joan i Can Cuiàs –nuclis amb major nombre d'habitants, d'altra banda– i els punts especialment conflictius com els carrers Sant Antoni i Domingo Fins i l'estació de tren de Montcada-Manresa. El mes de l'any en què més casos es van comptabilitzar ha estat el març, just quan els agents van començar la seva feina a la via pública. "**Durant els primers dies, els agents van fer una tasca molt intensa per eradicar els comportaments incívics i amb el pas dels dies la gent va relacionar la seva presència al barri amb el respecte a l'entorn**", ha indicat el sargent Martín.

en 2 minuts...

AJUNTAMENT DE CERDANYOLA

> Portes obertes al nou Palau de Justícia

La consellera de Justícia, Montserrat Tura (PSC), i la presidenta del Tribunal Superior de Justícia de Catalunya, M. Eugènia Alegret, van presidir el 20 de setembre la jornada de portes obertes al nou Palau de Justícia de Cerdanyola, que dóna cobertura també a Montcada, Ripollet, Badia i Barberà. L'acte va comptar amb la presència de l'alcalde de Montcada i Reixac, César Arrizabalaga (PSC). L'edifici, de més de 8.000 m² està situat al passeig d'Horta, 19, de Cerdanyola, i acull els set jutjats de primera instància i instrucció i el Jutjat de Guàrdia de Cerdanyola, tot i disposar de més espai per a un futur creixement. Desenes de persones i les autoritats dels municipis als quals el Palau dóna cobertura van conèixer de primera mà les instal·lacions dels jutjats, el Registre Civil –amb sala de matrimonis i conferències– i les dependències per a la Fiscalia, els metges forenses, els advocats i els procuradors, entre d'altres. El partit judicial és de 168.713 habitants | SD

> Jutjat per violar una nena de 13 anys

L'Audiència de Barcelona ha jutjat un home acusat de violar una nena de 13 anys a la que va conèixer al 2006 per Internet i a la que va convèncer perquè l'acollís amb ell i el seu fill de 4 al seu domicili de Montcada i Reixac. La Fiscalia demana provisionalment 12 anys de presó i una indemnització de 12.000 euros per un delicte d'agressió sexual a una persona especialment vulnerable | SD

MEDI AMBIENT

Força participació a les jornades d'observació

Setembre és un mes propici per conèixer les aus migratòries

Alguns dels participants a la jornada d'anellament d'ocells al Besòs | SERVEI DE MEDI AMBIENT

Silvia Díaz | Redacció

Una trentena de persones va participar el 20 de setembre a la jornada d'observació d'aus migratòries que va organitzar el Servei de Medi Ambient al poblat ibèric Les Maleses. Malgrat que el temps no va acompanyar, els assistents van conèixer gran quantitat d'espècies, que ara han començat a desplaçar-se des de països del nord i el centre d'Europa cap a destinacions més càlides, com el Sàhara. L'au que es va observar amb major presència va ser l'aligot vesper, però també es van veure falcons mostaxuts, àligues marcenques i esparvers, entre d'altres.

D'altra banda, una cinquantena de persones va assistir a la jornada d'anellament científic d'ocells que va tenir lloc el dia 27 a la llera del Besòs, davant la Casa de les Aigües. La troballa més destacada va ser un au que provenia de Croàcia.

Curs i entrega de compostadors

L'Equip Verd organitza el 7 de novembre, a les 18h, a la Casa de les Aigües un curs sobre l'ús de compostadors. Aquests dipòsits serveixen per transformar la brossa orgànica en adob i es reparteixen gratuïtament entre les llars que ho sol·licitin i que es comprometin a utilitzar-lo d'acord amb les recomanacions tècniques. El nombre de compostadors és limitat, per tant, aquests es lliuraran per rigorós ordre d'inscripció. Els interessats poden trucar als telèfons 935 726 017/935 726 474 | PA

Subvenció per millorar el Ripoll

El Consorci per a la Defensa de la conca del Besòs ha atorgat a l'Ajuntament un ajut de més de 65.000 euros per finançar part dels treballs de millora de l'entorn fluvial que s'estan fent a prop del Ripoll. Els diners es destinaran a continuar amb la retirada dels horts il·legals i dels abocaments de residus i a repoblar la ribera de vegetació. Aquesta actuació, que va començar l'hivern passat, s'ha dut a terme fins ara sobre 1,7 hectàrees i en queden pendents de millora altres 4,5 | SD

SOSTENIBILITAT

Bicicletada contra el canvi climàtic

L'anunci de l'arribada del 'bicing' i les activitats a les escoles, principals eixos de la Setmana de la Mobilitat

Silvia Díaz | Montcada

La 38a edició de la Marxa popular en bicicleta que organitza el 5 d'octubre l'AV de Montcada Nova en col·laboració amb l'Ajuntament posarà el punt final als actes convocats en el marc de la Setmana de la Mobilitat Sostenible a la localitat. L'activitat s'inclourà en un programa més ampli en què participen una setantena de municipis que han convocat la ciutadania a la mateixa hora amb el lema 'Pedala contra el canvi climàtic'. La sortida tindrà lloc des del parc Salvador Allende, a les 11h, i els ciclistes faran un recorregut pels diferents barris del municipi.

"La gent vol anar en bici, és una demanda ciutadana a la qual hem de donar solució", ha dit l'alcalde

'Bicing'. El foment de l'ús de la bicicleta ha centrat bona part del contingut de la Setmana de la Mobilitat Sostenible, ja que el govern municipal ha anunciat que aposta per implementar a Montcada el *bicing*, un sistema que des del març del 2007 funciona a la ciutat de Barcelona i consisteix a que els usuaris lloguin bicicletes que el Consistori posa a la seva disposició, estacionades en diferents espais. **"Donar solucions a la circulació en bicicleta és una demanda ciutadana que es resoldria amb el *bicing*"**, ha explicat l'alcalde, César Arrizabalaga (PSC). La presidenta de l'Àrea Interna, M. Carmen Porro (PSC), ha apuntat que la implementació del *bicing* està en fase d'estudi i que el primer pas consisteix a signar un conveni amb l'Àrea Metropolitana de Barcelona (AMB).

Un estudi de l'AMB estableix 21 estacionaments al municipi per a les 168 bicicletes que l'Ajuntament posarà a disposició dels usuaris i també proposa recorreguts en carril bici. El Consistori preveu que el *bicing* no funcioni a Montcada, com a mínim, fins al 2009. **"La posada en marxa d'aquest servei està íntimament lligada a millores a la via pública"**, ha subratllat Porro tot afegint que el *bicing* **"connectarà les estacions de tren i els polígons industrials"**.

Escoles. La presentació del *bicing* es va dur a terme el 22 de setembre, amb motiu de l'inici de la Setmana de la Mobilitat Sostenible i Segura. Un centenar d'alumnes de sisè de primària, dels CEIP Font Freda, El Turó i El Viver, va participar en una activitat que es va fer arreu de Catalunya. Els alumnes de cada classe, dividits en quatre grups, van protagonitzar un debat sobre el medi ambient. Participar en aquesta activitat dóna opció a guanyar un viatge a Núria.

Per grups, els alumnes del CEIP El Turó es preparen el debat, amb l'ajuda de la professora | S. DÍAZ

L'alcalde i la regidora de Medi Ambient, Eva Gonzalo (PSC), a la presentació dels actes | S. DÍAZ

Les obres del carril VAO a la C-58 començaran a la tardor

Silvia Díaz | Redacció

La Generalitat preveu que les obres del carril per a vehicles d'alta ocupació (VAO) i autobusos a l'autopista C-58 comencin aquesta mateixa tardor. El 18 de setembre, l'empresa pública Tabasa va adjudicar per 80 milions la construcció del vial –que durarà tres anys, com a mínim– a la unió temporal d'empreses formada per Copcisa i OHL. L'actuació consisteix en l'aixecament de dos carrils segregats al mig de l'autopista i en l'enllaç amb la C-33, en el tram comprès entre Ripollet i l'avinguda Meridiana de Barcelona (6,82 quilòmetres), passant per Montcada. Aquests dos vials seran d'ús exclusiu per a autobusos i vehicles d'alta ocupació i el seu funcionament serà reversible. El bus-VAO es construirà a nivell de l'actual C-58, al centre de la calçada, amb dos carrils de 3,5 metres d'ample cadascun i amb vorals d'1,5 metres. En l'obra destaquen un viaducte elevat en l'encreuament i dues estructures tipus pèrgola, una en l'accés des de Ripollet i l'altra, sobre la C-33.

Imatge virtual del projecte | DPTOP

AGM Assessoría i Gestió Montcada
- Àrea fiscal (Impostos, IVA, IRPF, societats, renda, mòduls....)
- Àrea comptable (PIMES, ...)
- Àrea laboral (nòmines, seguretat social, contractes de treball...)
- Constitució d´empreses. Apertura negocis.
- Assegurances generals (vehicles, vida, llar, comunitats...)
- Tramitació jubilacions, herències.
- Estudis personalitzats de la vostra empresa o comerç.
Estem a la seva disposició per qualsevol consulta
Avgda. Catalunya, 40
Tels. 93 564 85 61 · 93 564 67 31 · Fax 93 575 26 17
08110 Montcada i Reixac (Mas Rampinyo) BCN
E-mail: agm@bsab.com

FRANCESCA BRULLES ARALL
DESDE 1964
ABOGADA
· Civil (divorcios y reclamaciones de todo tipo)
· Penal · Accidentes de tráfico
· Tramitación y renovación de permisos de trabajo y residencia
· Nacionalidades · Laboral · Accidentes de trabajo
· Tramitación de pensiones de invalidez
· Constitución de sociedades · Herencias · etc.
TÉCNICO SUPERIOR EN RIESGOS LABORALES
Asesoramiento y formación
Horarios de visitas: Mañanas de lunes a viernes, previa concertación.
Tardes de lunes a jueves de 16 a 20 horas
c/ Major, 59, ático · Tel. 93 564 32 55
Fax: 93 564 60 04 · Móvil: 615 97 46 54
e-mail: advocats@francescabrulles.com

HOSPITAL ERNEST LLUCH

La Coordinadora acusa l'administració de no donar informació del projecte

La Comissió d'Urbanisme ha aprovat la modificació final del PGM al sector Redosa

Sílvia Alquézar | Ripollet

La Coordinadora per la Sanitat Pública de Barberà, Cerdanyola, Montcada i Ripollet ha denunciat **"obscurantisme polític i manca de participació ciutadana"** en el procés de construcció del futur hospital Ernest Lluch als terrenys de l'antiga fàbrica Redosa, a Terra Nostra. En una roda de premsa celebrada el 24 de setembre davant l'Ajuntament de Ripollet, el col·lectiu també va posar especial èmfasi en **"l'incompliment dels terminis per disposar del nou equipament sanitari, que havia d'entrar en funcionament aquest any"**, ha remarcat una de les portaveus de la Coordinadora, Imma Prat.

Membres de la Coordinadora durant l'acte fet el 24 de setembre a Ripollet | SÍLVIA ALQUÉZAR

Arguments. La plataforma ha criticat el president de la Mancomunitat de Cerdanyola, Montcada i Ripollet, Juan Parralejo (PSC), –alcalde de l'última localitat– perquè **"no ha cregut convenient entrevistar-se amb nosaltres"**, va dir Prat. La Coordinadora per la Sanitat Pública considera que els terminis de construcció de l'hospital Ernest Lluch s'han endarrerit perquè **"els terrenys encara no són municipals"**, va manifestar la montcadenca Paulina Valiente, una de les portaveus del col·lectiu

La plataforma té previst dur a terme en els propers mesos altres iniciatives per reclamar diàleg i participació ciutadana en el procés de realització de l'equipament sanitari, com ara unes jornades informatives que tindran lloc el 25 d'octubre a Cerdanyola i el 15 de novembre a Ripollet.

Tràmits. La Comissió d'Urbanisme de l'Àrea Metropolitana de Barcelona va aprovar el 25 de setembre la modificació definitiva del Pla General Metropolità (PGM) del sector Redosa-Vallençana, un pas bàsic per a la negociació de la cessió dels terrenys a titularitat pública.

BALMES, 1
Montcada Centre
• Habitatges de 2 i 3 dormitoris
• Habitatges i Duplex amb i sense terrasses
• Locals Comercials
• Places d'aparcament
• Des de 2.355 € m² construit d'habitatge
GRUP iSTE CONSTRUCTORS I PROMOTORS DES DE 1969
APCE
Ctra. VELLA, 25 - Carrer MAJOR
VISITI PIS MOSTRA
INFORMACIÓ i VENDA: Tel: 93 564 48 27 - www.iste.es

> Societat

Tazumal vol recuperar els documents de la **guerrilla d'El Salvador** PÀG. 13

Novetats a **laveu.cat** per esdevenir el referent de la **informació local** PÀG. 14

SALUT

El consum de drogues entre els adolescents i els joves es redueix en els darrers sis anys

La Regidoria de Salut Pública i Consum fa pública l'enquesta realitzada entre 480 alumnes de 12 a 18 anys dels centres públics i concertats

Pilar Abián | Redacció

En línies generals, el consum declarat de drogues –tabac, alcohol i substàncies il·legals– entre els adolescents i els joves a Montcada i Reixac ha baixat respecte al 2002. Aquesta és una del les principals conclusions de l'enquesta escolar sobre drogues feta el mes de març per la Regidoria de Salut Pública i Consum que continua amb la línea d'investigació iniciada fa sis anys per aquest departament municipal.

En total s'han entrevistat 480 alumnes dels centres públics i concertats de la localitat de 12 a 18 anys. A diferència del que es va realitzar ara fa quatre anys, en aquesta ocasió s'ha ampliat la població objecte d'estudi –que inicialment només era d'ensenyament secundari– incorporant alumnes de sisè de primària i dels Cicles Formatius de Grau Mig.

S'ha detectat un descens de fumadors però l'alcohol continua sent la substància que més es consumeix

D'acord amb els resultats de la investigació, els tècnics municipals consideren que cal continuar treballant per la prevenció perquè es demostra que, a més informació disminueix la tendència al consum per part dels joves o bé es retarda l'edat en què s'inicien. **"Els resultats de l'enquesta, tot i que són més encoratjadors que els obtinguts al 2002, no ens poden fer baixar la guàrdia en la nostra tasca de promoció d'hàbits saludables"**, explica la tècnica responsable del programa, Raquel Renes, tot afegint que **"en aquesta tasca és bàsica la movilització dels pares perquè participin en la informació i en la prevenció de drogues entre els escolars a través de les AMPA, de la mateixa manera que és necessari potenciar espais d'oci alternatitus i atractius per als joves"**.

Edat d'inici. L'estudi demostra que el consum de tabac ha disminuït en les edats més joves, tot i que es manté en les més grans. Així, mentre que el nombre de fumadors diaris entre els 14 i els 16 anys ha descendit notablement, als 17-18 anys el 19% dels nois i el 23% de les noies es declaren fumadors diaris, acostant-se a les xifres obtingudes el 2002.

Un 11% dels enquestats afirma ser fumador diari malgrat que la meitat declara no haver fumat mai. L'alcohol segueix sent la substància més consumida entre els joves de Montcada com ho és en el conjunt d'Espanya: la gran majoria declara haverne consumit alguna vegada a la vida (87%), el 53% recentment i el 41% en l'última setmana, en un ambient d'oci i amb els amics.

L'enquesta diu que les noies són les que cada cop més s'apunten al consum de drogues | S. ROMERO

Un altra dada significativa és que cada vegada més són les noies les que s'inicien precoçment en el consum de drogues i les que més mantenen l'hàbit en comparació amb els nois. **"Això és un toc d'alerta que ens ha de fer reflexionar sobre la necessitat de fer campanyes específiques de prevenció per aquest sector de la població"**, ha manifestat la regidora de Salut Pública i Consum, M. Carme González (CiU).

l'apunt

El 40% reconeix haver provat el cànnabis

Encara que el cànnabis continua sent la substància il·legal més consumida entre els estudiants de secundària del municipi (el 40% manifesta haver-lo provat alguna vegada a la vida), el consum ha baixat en 11 punts percentuals en relació el 2002 (51%). A banda del cànnabis, les drogues que més alumnes han tastat alguna vegada són els tranquil·litzants sense prescripció mèdica (7%), les coles o goma d'enganxar (5%), la cocaïna (2,5%), les amfetamines i els àcids (2%,respectivament) i l'èxtasi (1%). El consum d'heroïna pràcticament és inexistent, només del 0,5%.

L'entorn influeix. En el 60% de les llars dels entrevistats hi ha algun fumador, ja sigui el pare, la mare o els germans. D'altra banda, a 1 de cada 6 cases hi ha com a mínim un bevedor habitual (17%) i en un 4% el consum d'alcohol és alt. El 91,5% n'ha tractat la qüestió al seu centre educatiu i la gran majoria considera que la informació rebuda ha estat útil (79%) i que el seu interès per provar-ne ha disminuït | PA

>monogràfic

Salut Pública i Consum
Àrea Social
Coordinació i redacció: Premsa i Comunicació

SALUT

L'Ajuntament presenta els resultats del primer informe de l'Observatori Municipal sobre drogues

Durant el 2007 els equips de Serveis Socials van tractar més de 1.400 persones, de les quals una vintena presentava indicis de toxicologia

La Regidoria de Salut Pública i Consum ha fet públics els resultats del primer informe elaborat per l'Observatori Municipal sobre el Consum de Drogues a Montcada i Reixac (OMCD), organisme creat l'octubre del 2007 amb l'objectiu de construir un sistema d'indicadors que permeti observar l'evolució del consum del tabac, l'alcohol i altres drogues entre els montcadencs i montcadenques.

Aquesta iniciativa està emmarcada en el Pla Local Sobre Drogodependències per als anys 2006-2009

Reunió de la comissió tècnica de l'Observatori Municipal sobre el Consum de Drogues a Montcada (OMCD) feta a mitjan del mes de setembre a l'Ajuntament | SANTI ROMERO

En aquest primer estudi es recullen els resultats de l'Enquesta Escolar sobre Drogues a Montcada i Reixac, així com també, indicadors d'activitats preventives dutes a terme en l'àmbit escolar, comunitari i laboral. A més, s'inclou un balanç dels serveis oferts durant el 2007 als centres sociosanitaris de referència i la incidència de la SIDA i del VIH al municipi.

L'informe ha estat elaborat per una comissió tècnica en la que cooperen representants de diferents serveis sociosanitaris de Montcada i Reixac, concretament, els Centres d'Atenció Primària (CAP), el Centre d'Atenció i Seguiment de Toxicomanies de referència (CAS de Sabadell), un representant del col·lectiu de farmàcies de Montcada i Reixac, les regidories de Salut Pública i Consum i Serveis Socials de l'Ajuntament, la Creu Roja de Cerdanyola-Ripollet-Montcada, la regió sanitària de Barcelona, els Mossos d'Esquadra i la Policia Local.

La regidora de Salut Pública i Consum, M. Carmen González, afirma que **"aquest primer informe és una eina de gran utilitat per unificar criteris i generar indicadors d'informació respecte al consum de drogues que permetrà un anàlisi comparatiu en els anys posteriors"**. Un cop presentat l'estudi, la Comissió Tècnica comença a treballar en les dades d'aquest any.

PREMSA AJUNTAMENT

Sensibilització a les escoles

Salut Pública i Consum dissenya i promou programes d'educació, informació i conscienciació als centres educatius. Durant l'any 2007, més de 2.600 joves montcadencs van participar en alguna d'aquestes activitats.El 91,5% dels alumnes que van respondre l'Enquesta Escolar Sobre Drogues han assegurat haver tractat el tema de les drogues a l'escola/institut (respecte al 80% registrat al 2002, últim any que es va fer aquesta enquesta) i la majoria (62%) ha assegurat que la informació rebuda li ha fet disminuir l'interès a l'hora de provar-les. En aquesta línia d'educació preventiva, la Creu Roja de Cerdanyola-Ripollet-Montcada també s'ha encarregat de portar a terme diferents tallers i xerrades dirigits als estudiants de secundària del municipi, com ara, *"El tabac… per què?"*, *"L'alcohol, el meu amic?"* i "*Un pas més… decideixo!*".

El programa d'intercanvi de xeringues es consolida

Aquest projecte funciona a Montcada i Reixac des del 1997 amb la finalitat de facilitar material sanitari esterilitzat per reduir els riscos associats al consum de drogues per aquesta via. Actualment, participen al programa set de les nou farmàcies del municipi i els Centres d'Atenció Primària (CAP). Al llarg del 2007 es van comptabilitzat un total de 745 xeringues dispensades a les set farmàcies participants –210 més que l'any anterior– i 1.147 als CAP, en aquest cas en canvi, s'ha vist reduït aquest servei en una quarta part respecte al 2006. aquest descens està directament relacionat amb el canvi de patrons de consum (minva el consum d'heroïna).

SANTI ROMERO

l'apunt

L'informe de l'OMCD conclou que al llarg del 2007…

1. Els equips de Serveis Socials han tractat un total de 1.462 persones, de les quals 24 presentaven evidències de toxicologia.

2. El Centre d'Atenció i Seguiment de Toxicomanies de Sabadell, unitat de referència, ha atès un total de 83 usuaris procedents del municipi.

3. El tractament originat per la cocaïna ha estat el més freqüent a Montcada i Reixac (31%), seguit del tabac (30%) i el programa de tractament amb metadona (23%).

4. Els CAP's han detectat 2.053 persones amb factor de risc per tabac, 190 amb problemes pel consum d'alcohol i 114 consumidores d'altres drogues.

5. El nombre de persones que han deixat de fumar aquest últim any és de 162, havent-se registrat 32 visites per rebre assessorament en la deshabituació tabàquica.

DESENVOLUPAMENT

Tazumal vol recuperar l'arxiu sobre els conflictes armats a El Salvador

Tretze integrants de l'organització han viatjat aquest estiu a l'Amèrica Central per conèixer l'estat dels seus projectes

Silvia Díaz | Montcada

Un dels reptes que s'ha fixat l'organització Tazumal Catalunya-El Salvador –amb seu a Montcada– és recuperar l'arxiu de documentació sobre els conflictes civils d'El Salvador (1970-1992). Els integrants de l'entitat han visitat aquest estiu la casa on hi ha els documents, a la capital del país. **"Hi ha 80.000 fotografies, transmissions de ràdio, 3.000 hores de pel·lícula inèdites i altres documents de guerra"**, ha explicat el president de Tazumal, Rafael Alemán. Per dur a terme el projecte, l'entitat compta a hores d'ara amb el suport econòmic de l'Ajuntament de Gavà i de l'Àrea Metropolitana de Barcelona.

Projectes d'ara i de futur. L'estada a San Salvador ha estat només una de les visites que els integrants i col·laboradors de Tazumal han fet aquest estiu a El Salvador i Nicaragua, amb l'objectiu de comprovar com s'hi estan desenvolupant els projectes amb què coopera l'entitat i també per enfortir lligams institucionals.

La delegació la formaven el president i altres cinc membres de l'organització i set joves d'un cau de Barcelona, que ha col·laborat en un projecte de prevenció de la violència a través de l'esport i activitats lúdiques a la localitat salvadorenca de Nejapa. La resta d'integrants ha assistit, entre d'altres, a la inauguració de la tercera fase del museu de la revolució, a Perquín (El Salvador) i ha comprovat l'estat de la construcció del complex turístic El *Pescadito de oro* de Nahulingo, localitat agermanada amb Montcada. Altres projectes que l'organització té en marxa són la reconversió d'una estació de tren en un centre cultural, la dotació d'una ambulància per a la Paz Centro (Nicaragua) i la creació de la microregió de la zona salvadorenca de Cayaguanca.

Andújar i Márquez en una reunió per explicar als adults fórmules de gestió de residus | R. CAPACHO

Reciclatge i gestió de residus. "Hem aconseguit implicar la població en la importància de recuperar els residus i respectar l'entorn". Així s'ha expressat Elisabeth Andújar, de Tazumal, que amb Anna Márquez ha fet el seguiment del projecte de minimització de residus que l'entitat va engegar l'any passat a Nahulingo, Perquín i la Palma. Les cooperants han treballat els conceptes de sostenibilitat amb els infants a través de tallers i jocs multimèdia i s'han format grups mediambientals, amb els quals els joves s'han convertit en transmissors dels conceptes de respecte a l'entorn i el reciclatge. També s'han fet trobades amb els adults.

La FAVMiR celebra una assemblea oberta a tothom

Silvia Díaz | Redacció

La Federació d'Associacions de Veïns de Montcada i Reixac (FAVMiR) organitza el 5 d'octubre una assemblea lúdica i reivindicativa oberta a tothom, que coincideix amb el 16è aniversari del col·lectiu. L'acte, que es desenvoluparà al carrer Major i la plaça de l'Església, començarà a les 10h amb la trobada de tots els representants veïnals. Durant la jornada hi haurà partides d'escacs i a les 12h es farà una taula rodona, en la qual cada AV participant exposarà els seus principals objectius i reivindicacions. A les 13h actuarà la colla de gitanes de Ripollet i a les 15h hi haurà un aperitiu.

Passat, present i futur. L'objectiu de l'assemblea és que totes les associacions de veïns que formen part de la FAVMiR posin en comú les seves inquietuds actuals i de futur, així com fer un repàs de l'estat de les antigues reivindicacions. "**La taxa de residus i el recàrrec del transport, l'hospital comarcal i la incineració de residus a Lafarge són alguns dels temes que tractarem**", ha explicat el president de la FAVMiR, Antonio Cera.

PASSAREL·LA DE NOUS CREADORS

Georgina Vendrell rep una bona acollida a l'Ego Cibeles

La dissenyadora va presentar la col·lecció 'Skaleton shapes'

Pilar Abián | Redacció

La dissenyadora de roba per a home Georgina Vendrell (Barcelona, 1983) ha estat una de les joves promeses que ha participat a l'última edició de l'Ego Cibeles, feta el 19 de setembre a Madrid. La montcadenca ha fet una valoració molt positiva de l'experiència viscuda: "**Molta gent ha vist les meves creacions i això és el més important, que et coneguin i que el teu treball agradi**".

'Skaleton shapes' és el nom de la col·lecció de línia futurista que la montcadenca ha confeccionat personalment i que està formada per una vintena de conjunts i un total de 50 peces. Vendrell ha innovat fent servir diferents textures i elements com ara serrells, gases i teixits lluents que no són molts habituals en la moda d'home. "I**ntento crear formes noves perquè a Espanya l'home vesteix molt clàssic, massa sobri i jo li proposo que arrisqui una mica**", explica la dissenyadora. Els pròxims projectes de Vendrell passen per presentar-se a la selecció per participar a la propera edició de l'Ego Cibeles, al febrer, o a la Setmana de la moda de València, entre d'altres.

Un dels models vestits per Vendrell | ELPAIS.COM

MONTCADA COMUNICACIÓ

Maldonado: "laveu.cat ha de ser la referència de l'actualitat local"

L'emissora municipal ofereix des del 29 de setembre els programes que fan els col·laboradors

Silvia Díaz | Montcada

El portal de notícies *laveu.cat* va estrenar al setembre un nou disseny amb l'objectiu de esdevenir un mitjà de comunicació de consulta diària. L'actualització del web és regular al llarg del dia i també es dóna una major importància a les imatges, amb la creació de galeries i reportatges. "**Hem d'acostumar la gent a que consultin l'actualitat per Internet i volem que el nostre portal sigui la referència"**, ha destacat el director de Montcada Comunicació, Lluís Maldonado.

A partir d'aquesta temporada, el web assumeix continguts que fins ara es publicaven a *La Veu* en paper, com les fotografies dels equips esportius o les de l'inici de curs dels infants de P-3.

Montcada Ràdio. Una seixantena de col·laboradors ofereix des del 29 de setembre una vintena d'espais a l'emissora municipal (104.6fm i *www.montcadaradio.com*), amb propostes de tota mena com musicals, magazines, programes especialitzats en temàtiques com el jazz o les dones, entre d'altres, que ocupen la franja horària del vespre i la nit.

Una de les novetats és el programa *Contigo en el recuerdo*, a càrrec de Juan Sánchez, antic col·laborador que torna a l'emissora els dilluns, a les 19.30h, amb un espai de música per al record.

Enguany també es continuen emetent dos programes coproduïts per altres emissores: Res com el Vallès i l'Espai Vital.

Juan Sánchez ha tornat a la ràdio i els dilluns ofereix música per al record | LAURA GRAU

El Correllengua arriba de nou a Montcada

El tret de sortida d'aquesta nova edició el donaran diversos grups musicals en un concert que s'oferirà el divendres 3 d'octubre a la plaça del Bosc de Can Sant Joan. El grup mataroní del folk-ska català *Ebri Knight* obrirà el conjunt d'actuacions, que començaran a les 21h. Tot seguit, els *Igitaia*, de Gràcia, tocaran temes d'ska combatiu; després serà el torn dels cerdanyolencs *Malestar Social* (punk rock) i, per acabar, tancarà la nit el grup montcadenc *Ítaca*, que ja s'està consolidant com un dels referents locals de l'ska-fusió | LG

S.GÓMEZ

> Una experiència amb dofins a Can Tauler

La montcadenca Sílvia Gómez exposarà del 6 al 18 d'octubre a l'Espai Jove Can Tauler (Balmes, 16) un recull de fotografies que mostra la seva experiència amb els dofins. La jove, de 23 anys –a la foto–, va fer al 2006 un curs d'ensinistrament de mamífers marins al Zoo de Barcelona i al 2007 va assistir a un altre al Cap de Creus, sobre espècies en llibertat. Gómez, a més de donar més dades sobre el món dels mamífers marins, oferirà una conferència el 9 d'octubre a Can Tauler, a les 19.30h | SD

VOLUNTARIAT PER LA LLENGUA

Bona iniciativa per practicar el català en un context real

Pilar Abián | Redacció

El 23 d'octubre, a les 19h, a la Casa de la Vila, es constituiran noves parelles lingüístiques en el marc del programa *Voluntariat per la llengua*, que té com a objectiu facilitar a totes les persones que tenen coneixements bàsics de català i es volen llançar a parlar-lo que el puguin practicar en un context real i relaxat. La iniciativa la promou el voluntariat lingüístic, de manera que persones que parlen habitualment català destinen una part del seu temps a conversar amb persones interessades a agafar fluïdesa, perdre la vergonya i poder-lo parlar d'una manera natural.

El mínim compromís que es demana és una participació de 10 hores: 1 hora a la setmana, durant 10 setmanes. Les parelles lingüístiques es formen tenint en compte els horaris disponibles i les afinitats. Els interessats a participar en el programa es poden posar en contacte amb el Servei Local de Català –telèfon 935 751 644–, o a l'adreça electrònica *vxl.vo3@cpnl.cat*.

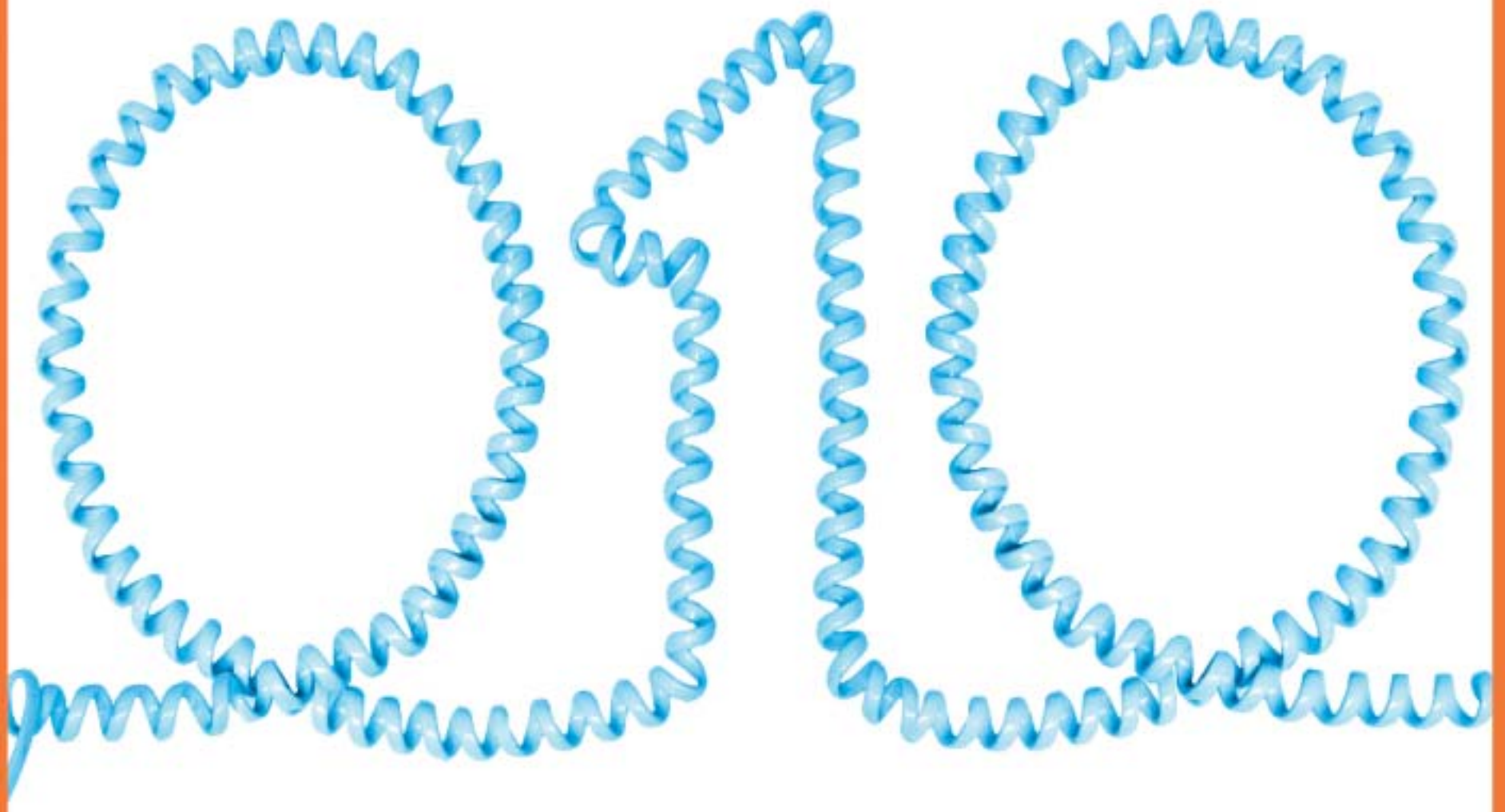

Telèfon
d'informació i atenció
de Montcada i Reixac

El telèfon 010 és un servei d'informació completa sobre els serveis municipals, temes d'interès general, agenda de la ciutat, telèfons d'interès, tràmits administratius, i reculls de queixes, suggeriments i propostes.

Horari:
de dilluns a divendres de 9 a 14 h i de 17 a 19 h.

Preus:
0,39 € per establiment de trucada (més IVA)
0,05 € per minut (més IVA) tarifa per segon.

en 2 minuts...

> Les dones de Montcada tindran web propi

Les dones del municipi tindran ben aviat un espai web propi on fer visibles les seves veus a partir de les notícies, experiències i opinions que elles mateixes generin. Aquest és un dels objectius del conveni que ha signat l'Ajuntament amb Dones en Xarxa, una entitat que fomenta l'ús d'Internet com una eina de comunicació i de participació de les dones per superar l'exclusió digital per raó de gènere. D'altra banda, l'Ajuntament ha rebut una subvenció de 34.000 euros de l'Institut Català de les Dones per a l'implementació de polítiques adreçades a les dones | **LG**

> Mas Rampinyo exhibeix el seu comerç

L'Associació de botiguers i comerciants de Mas Rampinyo celebra per segon any consecutiu la Fira comercial a la plaça de les Calderes, a Mas Duran, ja que en l'anterior hi va haver força participació de públic. L'esdeveniment, que arriba a la vuitena edició, tindrà lloc el 5 d'octubre i començarà a les 10h. Una hora després es faran les activitats per a la mainada i la cloenda, cap a les 13h, anirà a càrrec del grup de ball de la Unió | **SD**

> Informació a botigues sobre els consumidors

Durant el mes d'octubre la Regidoria de Salut Pública i Consum farà una campanya informativa sobre "Requisits mínims exigibles als establiments pel que fa a la informació als consumidors", referents a horaris comercials, fulls oficials de reclamació i l'exhibició dels preus de venda al públic, entre d'altres. La campanya no afecta establiments com ara bars i restaurants, agències de viatges, centres d'estètica, serveis d'assistència tècnica, bancs i caixes, tallers de reparació de vehicles i forns de pa i pastisseries, entre d'altres | **PA**

> Comença l'activitat als esplais infantils

L'Esplai Can Cuiàs inicia aquest mes d'octubre el seu programa activitats destinat a nens de 3 a 12 anys d'edat. L'entitat, amb seu al Centre Cívic del barri, fa tallers cada dissabte, de 16.30 a 19.30h, al preu de 10 euros per família i també organitza excursions i colònies. La primera sessió de la temporada serà el 4 d'octubre. També l'Esplai Sesa comença aquest dia les seves activitats, de 17 a 19h, a la parròquia de Santa Engràcia. Les matrícules es poden renovar el dia 3, de 17 a 18.30h. El dissabte, a les 16h, es podran fer les noves inscripcions | **PA**

EDUCACIÓ

Jornades per millorar la formació i la participació de les AMPA locals

Durant la sessió, el 18 d'octubre, es debatrà sobre el futur de les associacions de pares i mares

Pilar Abián | Redacció

La Regidoria d'Educació organitza el 18 d'octubre una jornada de formació i participació per a les AMPA titulada *Connecta amb els teus fills*. La sessió s'iniciarà a les 10h a la Casa de la Vila i acabarà a les 14h. Els assistents podran prendre part en una taula rodona sobre com millorar l'acció de les associacions. A continuació, l'equip del Màster de participació i polítiques locals de la UAB exposarà el treball que ha fet durant els mesos de maig i juny amb les AMPA, en el marc d'un curs que ha analitzat el passat, el present i el futur d'aquestes entitats al municipi.

Finalment, es faran sessions participatives basades en el teatre social i dinamitzades per l'associació Espai Marabal, d'expressió i creació.

Les persones interessades s'hi han d'inscriure abans del 15 d'octubre via el telèfon 935 726 474 o via email a l'adreça *educació@montcada.org*. Per facilitar-hi la participació, Educació organitzarà activitats infantils al CEIP Reixac.

ARXIU/SILVIA DÍAZ

> Inici de la temporada de la CNEE

La Comissió de Necessitats Educatives Especials (CNEE) s'ha plantejat per aquest nou curs continuar les tasques de formació per als professionals i les famílies en matèria d'educació en la diferència. En aquest sentit, en la primera reunió de pares i mares d'aquesta temporada es va proposar organitzar pròximament una conferència sobre educació especial. Cara al 2009, el grup vol continuar amb *l'Escola de pares*, una iniciativa engegada l'any passat perquè les famílies es donin suport mutu, amb el suport d'una psicòloga. Una de les activitats més immediates que es durà a terme serà una xerrada sobre la Llei de dependència, en coordinació amb la Regidoria de Serveis Socials. **"Comencem el curs amb molta il·lusió i ganes de treballar, però necessitem el suport de l'Ajuntament i d'altres administracions perquè les activitats que volem tirar endavant necessiten finançament"**, ha explicat Carolina Ibáñez, portaveu de la CNEE | **SD**

BUFETE
TORO&ASOCIADOS
Profesionales del Derecho

BUFETE TORO & ASOCIADOS tiene su origen en el despacho laboralista fundado en 1975 por **D. Roberto Toro Caballero**, Graduado Social especialista en Derecho Laboral y de la Seguridad Social.

En la actualidad, el despacho presta asesoramiento jurídico en todas las áreas del Derecho y, a lo largo de estos años, se ha ido adaptando al constante cambio en el mundo jurídico con el objetivo de ayudar a los clientes a encontrar las soluciones jurídicas más adecuadas en cada momento.

Contamos con un excelente equipo de profesionales especializados en las diversas áreas del derecho en el que las máximas son la **calidad, la vocación, el trato personal y la eficiencia en el trabajo**.

En la actualidad, **BUFETE TORO & ASOCIADOS** ofrece su asesoramiento, tanto a empresas como a particulares, en las siguientes áreas jurídicas:

Civil y Mercantil

Derecho Público

Derecho Procesal

ÁREA CIVIL Y MERCANTIL:

» **Derecho Civil:** responsabilidad contractual y extracontractual, seguros, accidentes de tráfico.

» **Derecho Sucesorio y Familia:** herencias, separaciones, divorcios.

» **Derecho Inmobiliario :** redacción y resolución derivada de contratos inmobiliarios, arrendamientos, propiedad horizontal.

» **Derecho Mercantil y Societario:** concursal, contratación mercantil, constitución de sociedades, fusiones y adquisiciones, secretarías de consejo, reestructuraciones societarias, responsabilidad societaria, auditorías legales.

ÁREA DERECHO PROCESAL:

» **Derecho Procesal y Arbitraje:** litigios ante las diferentes jurisdicciones.

» **Derecho Penal:** acusación y defensa en todo tipo de procedimientos penales.

ÁREA DERECHO PÚBLICO:

» **Derecho Administrativo:** contratación pública, impugnación de toda clase de actos administrativos, procedimientos sancionadores, responsabilidad patrimonial de la Administración.

» **Derecho Urbanistico y del Medioambiente:** licencias urbanísticas, impugnación de planes, expropiaciones, legalizaciones de actividad, contaminación acústica, residuos.

» **Derecho Laboral y de la Seguridad Social:** accidentes de trabajo, despidos, prevención de riesgos laborales, pensiones ante la Seguridad Social.

» **Derecho Tributario:** asesoramiento y planificación fiscal, inspecciones.

Para más información contactar:

Mayor 30, bajos · 08110 Montcada i Reixac
Tel.: +34 93 564 31 16
Fax: +34 93 575 27 01
E-mail: info@bufetetoro.com
Internet: http://www.bufetetoro.com

> Gent que es *mou*

Silvia Díaz | Redacció

Entitats del Casal de Gent Gran de Montcada i Reixac

Les associacions donen vida al centre

Tai-txí, balls de saló, puntes de coixí o sardanes són algunes de les activitats que hi realitzen

La implicació de les entitats vinculades al Casal de la Gent Gran de Montcada i Reixac ha permès omplir d'activitats l'equipament i enfortir la participació dels usuaris, servint de suport a la programació habitual que ofereix el centre del Parc Salvador Allende, que depèn de la Generalitat. Els estatuts permeten la creació de fins a cinc entitats dins del mateix Casal. Des de fa uns mesos se n'ha reactivat una, l'Associació de Gent Gran del Casal, que presideix Amable López.

Aquest grup, amb 700 socis, s'encarrega de programar cursos com el tai-txí, la gimnàstica, punta de coixí i els balls de saló. Un cop al mes, l'entitat organitza una sortida cultural, a indrets ben diversos com Palamós, Comarruga o fins i tot la recent clausurada Expo de Saragossa. L'altra entitat que hi ha vinculada al Casal és Montcada Activa, presidida per Francisco Martínez, que organitza cursos com sardanes i gestiona la coral, entre d'altres.

Els participants d'una sortida proposada per l'Associació de Gent Gran | ASSOCIACIÓ DE GENT GRAN

Programació compartida. El 19 de setembre van començar els cursos de l'Associació de Gent Gran, però els interessats a participar-hi encara es poden inscriure. Les sessions es fan un cop per setmana i el preu trimestral està al voltant dels 20 euros. A banda de la programació regular, durant l'any el Casal i les entitats organitzen activitats com l'aniversari del Casal, a final de novembre o la participació a la Marató de TV3. Els actes els aprova un consell de govern, format pels responsables del Casal, sis membres de Montcada Activa i quatre de l'Associació de Gent Gran.

més informació
Casal de la Gent Gran de Montcada
Parc Salvador Allende
Telèfon: 935 646 061

PRÓXIMA CONSTRUCCIÓN DE VIVIENDAS DE PROTECCIÓN OFICIAL EN MONTCADA

RIBEN GESTIÓN INMOBILIARIA

MÁS INFORMACIÓN AL 935 646 307

>La bústia del lector

Les cartes no han d'excedir de 25 línies. És imprescindible que els autors indiquin el seu nom, adreça, telèfon i una còpia del DNI. No es publicaran les cartes que atemptin contra persones o institucions. Les cartes es poden registrar a l'Oficina d'Atenció Ciutadana (OAC), o bé enviar-les per email, amb les dades corresponents, a l'adreça electrònica laveu@montcada.org

La 'plaga azul'

Los que se han quedado de vacaciones en Montcada en el mes de agosto se habrán dado cuenta de que la "plaga azul" (zonas azules) ha desaparecido. ¡Qué tranquilidad! ¡Qué sosiego! ¡Qué alegría! El miércoles, día de mercadillo, puedes aparcar. Si tienes que ir al ambulatorio, puedes aparcar. Los que vienen a la plaza, pueden aparcar. Los que vienen a la piscina, pueden aparcar. Los que van a Barcelona, tan ricamente dejan el coche en el parking de la Renfe y pueden aparcar y, de paso, descongestionan el centro. En un principio las zonas azules estaban pensadas para ese fin, descongestionar el centro de las grandes ciudades; pero, claro, no me había dado cuenta de que Montcada es una gran ciudad, lo que me faltaba saber es dónde está el centro. Urbanísticamente, el profesional que haya hecho el estudio para poder poner las zonas azules lo habrá tenido muy, pero que muy complicado, por eso ha puesto algunas rallas al lado del río Besós, como suele haber plagas de mosquitos, le faltaba la otra, la "plaga azul". Si alguien conoce a algún alcalde que se haya negado a poner zonas azules en su ciudad, que me lo diga, porque me traslado todo el año. Ya estoy harta de que me hagan creer que son medidas para mejorar no sé qué, cuando simplemente es un impuesto sobre más impuestos al que se han apuntado todos, como la fiebre del oro, sin estudiar las consecuencias y las características de cada pueblo y ¡por favor! sean más austeros con nuestro dinero y no sobrecarguen al ciudadano, que ya estamos asfixiados.

Marian Cañas
Montcada

Ayudas sociales

Presumo de ser de izquierdas, con lo que esto significa y también de la educación que he recibido, basada en la solidaridad, el respeto y la igualdad. Convivo con gente de varias nacionalidades con las que intento, como los demás, convivir. Dicho esto, quiero explicar mi conflicto interior. Tengo 37 años, soy madre de una niña de 4, he trabajado desde los 14 años pero a causa de una enfermedad desgraciadamente de moda que me produce daños físicos y psíquicos lentos de paliar no he podido ni puedo trabajar. He pasado por quimioterapia, operación y radioterapia y la posterior recuperación con lo que todo ello conlleva económicamente. Solicité ayuda temporal a las oficinas destinadas a ello hasta que pudiera trabajar. Al convivir con personas a las que cito al principio de mi carta sé de sus ayudas de muchos tipos. Y yo no he recibido nada. Mi pregunta es ¿para quién son las ayudas sociales? Creo que todos sabemos a qué me refiero y todos, no sé porqué, callamos. Pido igualdad, porque ahora soy yo y gente en peor situación los que nos planteamos para quienes son.

Soledad Turpin
La Ribera

Sanitat pública

La situació a les Urgències de l'hospital Taulí és de col·lapse total. Tant els boxes fixes com els d'emergència habilitats als passadissos estan ocupats. Lliteres i cadires de rodes obstaculitzen les entrades. Els malalts traslladats en ambulància no tenen espai on ser ubicats, fet que comporta retards en la seva atenció mèdica. No hi ha prou monitors de constants vitals i cal esperar a que li siguin retirats a un altre malalt. No hi ha ni tan sols lliteres suficients. Aquesta no és una situació excepcional sinó, per desgràcia, massa habitual. El personal, malgrat alguns esforços generosos, està desbordat, desanimat i, aparentment, desmotivat. Ningú no es queixa obertament, però la precària situació dels treballadors, tant contractualment com salarial, deu tenir la seva influència. És una experiència que viuen diàriament els usuaris del servei i que es podrien preguntar, els que tenen la responsabilitat d'aquesta vergonya si és que també l'utilitzen. Així mateix, podrien preguntar-se si la calamitosa situació no serà la responsable real que al 2007 s'hagin atès en aquest hospital 10.000 urgències menys que l'any anterior i no, com pregonen els responsables, una millor gestió dels recursos.

Aquesta situació és herència de 23 anys de reducció de la inversió i de la despesa sanitària, receptes dels successius governs de CiU a les que el tripartit, més enllà de les paraules buides dels discursos, no ha aplicat un canvi real. Més aviat es practica un cert continuisme i les empreses que feien negoci de i amb la Sanitat Pública continuen sent les mateixes.

Mentrestant, el que podria pal·liar aquesta situació, la construcció del promès i compromès Hospital Ernest Lluch, continua sent només un projecte i la Mancomunitat encara no ha posat els terrenys a disposició de la Generalitat. Alhora, aquesta no sembla tenir massa clar qui i com el construirà ni qui i com el gestionarà, encara que tot apunta a que l'escollit serà el Consorci Parc Taulí.

Malgrat tot, la Sanitat Pública continua sent (per quant de temps?) un actiu imprescindible i per això val la pena que tots i totes ens involucrem molt més en la seva defensa i millora.

Coordinadora per la Sanitat Pública
Montcada, Barberà, Cerdanyola i Ripollet

Montcada i la crisi

Sobre la crisi econòmica hi ha opinions i propostes de diversos sectors socials i polítics per pal·liar l'impacte motivat per la davallada dels recursos públics. És evident que la crisi no es fàcil de resoldre, però sí que es podrien aplicar petites mesures que la fessin menys dura, sobretot per les persones més desfavorides. Per exemple: l'11 de setembre vaig assistir com a representant d'una entitat a l'ofrena floral que, amb motiu de la Diada, es va celebrar a la plaça de l'Església. Les entitats representades va ser moltes i cadascuna va oferir un ram de flors que costava uns 80 euros. Si a això hi sumem altres despeses com la actuació musical, l'organització... el cost global és força elevat.

La meva proposta, cara el proper any, seria que totes les entitats fessin una ofrena conjunta i també una donació econòmica que suposés la meitat de diners que costa un ram, o sigui 40. Aquests es destinarien a cobrir necessitats bàsiques d'alguns ciutadans que estan aturats i no poden pagar el lloguer o de gent gran que no disposa de prou recursos per viure. En aquest acte, per exemple, la actuació musical podria anar a càrrec d'algun grup local, que no cobraria pas per actuar, i la festa es convertiria també, en un dia solidari amb els problemes reals dels montcadencs.

És clar que això, només és una petita mostra davant les necessitats socials que hi ha i, per tant, hauria d'anar acompanyada d'altres iniciatives públiques i privades. Les públiques han de partir de l'austeritat en la despesa, sobretot la que es pot anomenar "sumptuosa" per part de la Administració, que vol dir la utilització controlada i responsable dels recursos, o sigui, dels diners dels ciutadans. Tot això segur que no resol la crisi, però ajudaria a combatre una petita part dels problemes i les necessitats mes urgents: la pobresa, la dependència i la salut. És simplement una qüestió de solidaritat que no només s'hauria de donar en èpoques difícils, sinó que hauria de ser la pràctica habitual.

Josep Capella i Torrents
Montcada

>Editorial

La crisi (2)

Seguim parlant de crisi. En el número anterior fèiem referència als estralls que la conjuntura econòmica estava causant entre algunes empreses del municipi. Ara toca parlar de les mesures d'austeritat que el govern local vol aplicar per estalviar despeses i que van ser aprovades en l'últim Ple, el passat 25 d'octubre. Certament, són propostes difícils de valorar ja que, ara per ara, no han estat quantificades i precisament aquest ha estat un dels motius pel quals l'oposició s'ha negat a donar-ne suport.

Si el govern volia, tal com va reclamar en el Ple, unitat d'acció davant la crisi hauria d'haver treballat prèviament per arribar a un acord. La situació econòmica és prou greu com per no anar tots a una. I no només s'ha de comptar amb l'oposició, també amb la ciutadania. Si bé és cert que les entitats ja han estat alertades sobre possibles retalls en els ajuts que rebien fins ara des d'un punt de vista logístic, no han rebut informació detallada sobre les despeses que impliquen els actes programats i quin estalvi s'ha de fer.

Convé posar totes les xifres sobre la taula, que tothom sàpiga el cost de cada servei o prestació que dóna l'Ajuntament. Que preguem tots consciència del que costa, per exemple, netejar la ciutat, mantenir els equipaments, organitzar festes populars... Cal fer el que fa qualsevol família amb seny, que és gastar en funció del que ingressa i estar-se de coses prescindibles i les que són imprescindibles fer-les, malgrat que això impliqui endeutar-se. I, sobretot, explicar bé a tots els membres de la família quina és la situació real per poder actuar en conseqüència.

el clic

laveu@montcada.org

Què en queda de la plantada d'arbres feta a la llera del Ripoll?

Al març, més de mil persones van plantar arbres a la llera del Ripoll amb tota la seva il·lusió. Cinc mesos després, el 90% són morts, només veiem males herbes, els esbarcers han ofegat les plantes joves i la sequera de l'estiu ha acabat amb el que quedava. Seria convenient que abans d'organitzar aquest tipus de plantada l'administració o la institució encarregada tingués en compte que això comporta unes feines de manteniment. Què pensaran sinó totes les families que hi van prendre part? Quina educació sobre respecte i conservació del medi ambient se'ls ha ofert?

ANTONI TRIAS | MONTCADA

> Fil directe amb l'Ajuntament

En la confluencia de las calles Carrerada y Lleida, bajo la autopista, existe un aparcamiento con unos baches que cuando vengan las lluvias habrá que pasarlos en barca, sorteando las consabidas caquitas de perro que se acumulan a pesar de haber cerca varios pipican. ¿Porqué sólo lo limpian por Fiesta Mayor? ¿quizás porque vienen las fuerzas vivas a degustar el concurso de paellas? José Luis Ramiro I Montcada

Els Serveis Tècnics de l'Ajuntament estan treballant en l'elaboració d'un projecte per tal de condicionar l'aparcament existent sota l'autopista C33. Amb aquest objectiu, el propassat Ple de setembre va ampliar els recursos existents a la partida d'asfaltat de carrers, amb la finalitat que puguin iniciar-se els treballs a l'aparcament ja durant aquest exercici del 2008 **| Albert Barenys, director de l'Àrea de Política Territorial**

935 726 491 935 726 493 laveu@montcada.org

El proper número, el 17 d'octubre

laveu

Edita: **Montcada Comunicació.** Av. de la Unitat, núm. 6. Tel. 935 726 491. Direcció: Pilar Abián. Redacció: Sílvia Alquézar, Mario Azañedo, Silvia Díaz, Laura Grau, Rafa Jiménez, César Sánchez i Núria Sánchez. Fotografia: Santi Romero. Assessorament lingüístic: Servei Local de Català (SLC). Publicitat: DEBARRIS SCCL. Tel. 932 174 410. Disseny: Martí Riba. Maquetació: Carles Gómez. Impressió: C. GRÀFIQUES CANIGÓ. Distribució: KBQ'FAN. Tel. 625 383 105. Tiratge: 8.000 exemplars. Gerent Montcada Comunicació: Lluís Maldonado. President: Juan José Perona. Consell d'Administració: Jaume Alcázar, Enriqueta Gómez, Cosme Oriol i Pere Oliva. Secretària Ajuntament: Mª José López. Interventor: Josep Serrano. Dipòsit Legal: B-43084-88. E-mail: laveu@montcada.org. Webs: **laveu.cat, montcadaradio.com i montcada.cat**

> Agenda

3 | divendres

Jornades. D'esport nocturnes, amb rocòdrom i skate park. Hora: De 17h a 0h. Lloc: Espai Jove Can Tauler.

Inauguració. Exposició de fotografies de socis de la Sociedad Fotográfica de Zaragoza. Hora: 20h. Lloc: Centre Cívic Antigues Escoles de Mas Rampinyo. Organitza: Agrupació Fotogràfica de Montcada i Reixac.

Correllengua. Concert Jove amb els grups Ebri Knight, Igitaia, Malestar Social i Ítaca. Hora: 21h. Lloc: Plaça Bosc. Organitza: CAL

4 | dissabte

Jornades. D'esport nocturnes, amb tirolina i ràpel. Hora: De 22h a 0h. Lloc: Espai Jove Can Tauler.

Teatre. *Homes de Shakespeare,* de la cia. Dei Furbi. Hora: 21h. Lloc: Auditori. Preu: 6 euros.

5 | diumenge

Festa. XVIè Aniversari de la Federació d'Associacions de Veïns de Montcada i Reixac. Hora: De 10 a 15h. Organitza: FAVMiR (veure pàgina 13).

Visita. De les rodalies del Museu Marés de Barcelona. Hora: 11h. Lloc: plaça Sant Iu (a l'esquerra de la catedral). Organitza: Fundació Cultural Montcada.

Fira. VIII Fira del comerç de Mas Rampinyo. Hora: 11h. Lloc: Plaça de les Calderes i carrer Pep Ventura. Organitza: Associació de Comerciants i Botiguers de Mas Rampinyo.

Bicicletada. XXVIII Marxa popular en bicicleta. Hora: 11h. Lloc: Parc Salvador Allende. Organitza: AV Montcada Nova.

Teatre. Oita!!! de Tàbata Teatre. Hora: 12h. Lloc: Auditori. Preu: 3.50 euros.

Festa. Paella popular del Centro Aguileño. Hora: 14h. Lloc: Hotel d'Entitats de Can Sant Joan.

6 | dilluns

Exposició. De fotografies "Els dofins" de Sílvia Gómez. Lloc: Espai Jove Can Tauler. Fins al 18 d'octubre.

7 | dimarts

Exposició. De les fotografies de Santi Romero del llibre *Microbis*. Hora: 19.30h. Lloc: Casa de la Vila.

8 | dimecres

Col·loqui. La guerra del Francès, repercussions a Montcada. Hora: 20h. Lloc: Local de la Fundació Cultural Montcada (Major, 47).

Exposició. Dels alumnes de Talla i Escultura. Lloc: Kursaal. Fins al 2 de novembre.

9 | dijous

Xerrada. Sobre l'entrenament dels mamífers marins, a càrrec de Sílvia Gómez. Hora: 19.30h. Lloc: Espai Jove Can Tauler.

10| divendres

Hora del conte. *Esquitx de contes*, a càrrec de Pep Tort. 18h. Lloc: Biblioteca de Montcada centre.

12 | diumenge

Cinema. *Vicky Cristina Barcelona*, de Woody Allen. Hora: 19h. Lloc: Kursaal. Preu: 4 euros.

II Correllengua Concert Jove
3 d'octubre
Plaça Bosc, 21h
Ebri Knight
Igitaia
Malestar Social
Ítaca

Organitza: CAL

auditori municipal
pl. de l'esglesia 12, Tel. 93 575 12 89
HORARI
de dimarts a dissabte: de 17 a 21 h
diumenge: d'11 a 14 h

TEATRE FAMILIAR
Oita!!!
de Tàbata Teatre
5 d'octubre, a les 12h

EXPOSICIÓ
Neo'n'o-b/p-sessions d'Antje Lippold
Fins al 2 de novembre

Casa de la Vila
SALA PRINCIPAL

Microbis
Exposició de fotografies de Santi Romero
Del 7 al 26 d'octubre

www.montcada.cat
Horaris: de dilluns a divendres, de 9 a 15h i de 17 a 21h
Dissabte, de 10 a 14h i de 17 a 19h i diumenge, de 10 a 14h

Kursaal
Sala Joan Dalmau
Cinema

Vicky Cristina Barcelona
12 d'octubre, **19h**

Sala Sebastià Heredia
Exposició dels alumnes de Talla i Escultura
Del 8 d'octubre al 2 de novembre

Horaris: de dilluns a divendres, de 8 a 22h
Dissabte, de 10 a 14h i de 17 a 19h i diumenge, de 10 a 14h

Telèfons d'interès

Ajuntament	**935 726 474**
Ambulàncies	**061**
Atenció Ciutadana	**010**
Sanitat Respon	**902 111 444**
Casa de la Vila	**935 651 122**
Kursaal	**934 451 888**
Mossos d'Esquadra	**088-112**
Policia Local	**092**
Policia Nacional	**935 642 450**
Taxis	**936 917 600**

Farmàcies octubre

DL	DM	DC	DJ	DV	DS	DG
				3 J.Relat	4 Rivas	5 Rivas
6 J.Vila	7 Pardo	8 Guix	9 E.Relat	10 V.Nieto	11 J.Relat	12 J.Relat
13 Duran	14 J.Vila	15 Pardo	16 Guix	17 E.Relat	18 V.Nieto	19 V.Nieto

Localitzacions

Rivas, c. Conca,10
Duran, av. Terra Nostra, 37
E. Relat, av. Catalunya, 65
Guix, c. Major, 25
Miró, c. Orquidea, 8
J. Relat, c. Major, 89
Pardo, c. Masia, 2
Vila Nieto, Països Catalans, 51
J. Vila, pg. Jaume I, 26

>Cultura

L'**Hora del conte** torna a les biblioteques de **Montcada** PÀG. 22

L' obra **Homes de Shakespeare** arriba a l'**Auditori** PÀG. 23

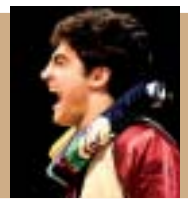

CONCURS DE MICRORELATS

'El Basar' commemora la cinquena edició amb una exposició de fotos

Les imatges corresponen al llibre de la quarta edició

Laura Grau | Redacció

Amb motiu de la cinquena convocatòria del Premi de Microrelats El Basar, Montcada Comunicació organitza una exposició a la Casa de la Vila on es podran veure les 32 fotografies que van il·lustrar els millors textos de la darrera edició del certamen –que van ser publicats en el volum col·lectiu *Microbis*. Les imatges, de Santi Romero, aniran acompanyades dels microrelats per tal que el públic pugui establir un lligam entre el text i la foto. El certamen va ser impulsat l'any 2004 per la periodista i escriptora Sònia Hernandez –ara membre del jurat– des del programa El Basar de la Cultura de Montcada Ràdio. El balanç d'aquestes quatre edicions és prou significatiu: més de 5.000 textos d'autors de Catalunya i d'altres comunitats de l'Estat espanyol i també de diversos països d'arreu del món, especialment dels de parla castellana. El director de Montcada Comunicació, Lluís Maldonado, considera **"una satisfacció haver contribuït a la difusió d'un nou gènere literari com és el microrelat".** El principal repte d'aquesta cinquena edició és promoure l'escriptura de microrelats en català, ja que la majoria d'autors fan servir el castellà. Les biblioteques de Montcada col·laboren amb aquest objectiu fent arribar a tots els equipaments de la xarxa exemplars en paper i en digital de les noves bases.

> El balanç d'aquestes quatre edicions és prou significatiu: més de 5.000 textos d'autors d'arreu del món

Noves bases. Enguany s'han fet dues modificacions importants en las bases. En lloc d'un primer premi de 1.000 euros i un segon de 400, s'ha optat per un únic premi de 2.000 euros, aportat íntegrament per l'empresa Lafarge Cementos. L'altre canvi fa referència al nombre de textos que cada autor pot presentar: des d'octubre a febrer, només s'acceptarà un text per persona, tot i que cada mes es triï un finalista i diversos seleccionats. A més de Sònia Hernández, el jurat compta amb l'escriptor Juan Antonio Masoliver el crític Fernando Valls. Masoliver ha destacat **"el procés de millora del premi, no només pel que fa a l'adaptació dels autors al gènere, sinó també perquè tenim més clar cap a on anem"**. La mostra s'inaugurarà el 7 d'octubre (19.30h) i es podrà visitar fins al 26 del mateix mes.

SANTI ROMERO

L'exposició 'Microbis' combina text i imatge. Els visitants de la mostra podran contemplar a la Casa de la Vila les 32 fotografies que integren el llibre 'Microbis', que recull els millors microrelats de la IV edició del concurs El Basar. Al costat de cada imatge hi haurà el text que l'ha inspirada (a sobre, foto que il·lustra "El viejo roble" de la malaguenya M.Carmen Guzmán) | LG

PERFIL DE SANTI ROMERO

"He intentat captar l'essència de les històries amb imatges suggerents"

Laura Grau | Redacció

Santi Romero (Montcada i Reixac, 1959) és fotògraf vocacional des que el seu oncle li va regalar una càmera quan tenia 14 anys. Als 16 va començar a estudiar fotografia i més tard va fer un seminari de fotoreportatge, **"però em considero, sobretot, un autodidacta"**. A Montcada és conegut perquè va regentar una copisteria al carrer Major durant 11 anys. Anteriorment havia treballat al *Diari de Barcelona* i a *L'Observador* i havia fet col·laboracions esporàdiques a *El País* i *El Periódico*. Actualment fa fotografies per a *La Veu*, mitjà per al qual va treballar als anys vuitanta. La de *Microbis* és la primera exposició de la seva carrera, aprofitant les imatges que va fer per al llibre del mateix títol. **"Va ser un repte estimulant perquè mai no havia fet fotos a partir de textos literaris"**, ha explicat. L'autor es mostra satisfet dels resultats: **"He intentat captar l'essència de les històries amb imatges suggerents, però és el públic qui ho ha de jutjar".**

Un autoretrat de Santi Romero | SR

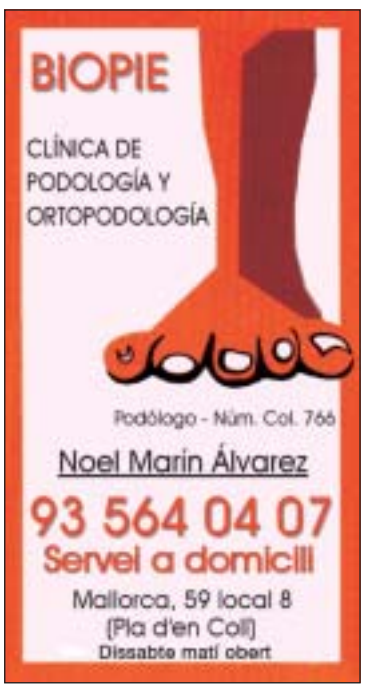

DEFUNCIÓ

D'esquerra a dreta, Miquel Poblet, Calduch, José Guardiola i Rudy Ventura | ARXIU/M.ALMAGRO

El cantant melòdic Ramon Calduch mor als 79 anys

Al 2002, l'artista va rebre un reconeixement públic a Montcada

Silvia Díaz | Redacció

El cantant melòdic Ramon Calduch, fill de Montcada i Reixac, va morir el 24 de setembre als 79 anys d'edat. L'artista es va donar a conèixer a final dels anys 50, en actuacions en directe amb orquestres i festivals com el de la Cançó Mediterrània o el de Benidorm. A la dècada dels 60, coincidint amb cantants com José Guardiola, Salomé i Rudy Ventura, va triomfar amb cançons com *Los gitanos* i adaptacions d'artistes internacionals.

Gir català. Calduch va treballar amb artistes com Carmen Sevilla i Sara Montiel i va actuar a l'Amèrica del Sud i Itàlia. A la meitat dels anys 60, va començar a cantar en català temes de caire nacionalista. Fins als 70, Calduch va continuar als escenaris, gairebé sempre cantant en català, fins que problemes de salut li van impedir continuar la seva carrera. El 22 de juny de 2002, coincidint amb la Festa Major, l'artista va rebre un homenatge per part del Consistori. Tot i que va marxar a viure a Barcelona al 1963, sempre va estar molt vinculat al municipi. De fet, els seus inicis en el món artístic van ser a la coral de La Salle, actuant a l'església de Santa Engràcia i al teatre del Cafè Colon.

LUIS BARBOSA

"El llibre 'Òpera Òmnia' suposa la fi d'una etapa i l'inici d'un nou camí"

El Mestre Artesà de Can Sant Joan explica la seva trajectòria en un llibre editat pel Consistori

Laura Grau | Montcada

Esculturas. Ópera Ómnia recull la vida i l'obra de l'escultor i mestre artesà Luis Barbosa (Badajoz, 1952). La publicació, editada per l'Ajuntament, va ser presentada el 18 de setembre a l'Auditori amb la presència de l'alcalde, César Arrizabalaga (PSC), la regidora de Cultura, Amèlia Morral (CiU), el crític d'art Joan Sala; i un dels seus alumnes més veterans, Josep Blanc. Sala, autor d'alguns articles que apareixen en el llibre, va elogiar **"la dimensió humana que es deriva de la seva obra"**. Blanc va destacar la capacitat pedagògica de l'autor i **"la seva forma discreta d'acompanyar i ajudar l'alumne en el procés creatiu"**.

Càceres 2010. Arrizabalaga va manifestar la seva **"devoció incondicional"** per l'artista ja que el món de la fusta ha estat molt present en la seva família. L'alcalde i Morral van adoptar el compromís de promoure la figura de Barbosa a Cáceres al 2010, any en què serà Ciutat Europea de la Cultura, suggeriment que va fer durant l'acte Josep Blanc.

L'autor va explicar algunes anècdotes i episodis de la seva infància, quan ajudava al seu pare en la feina de fuster i va descobrir les possibilitats creatives de la fusta. També va repassar la seva joventut d'estudiant a Càceres i la seva arribada a Catalunya, on **"em vaig fer escultor"**. Per Barbosa, Òpera Omnia suposa **"la fi d'una etapa creativa i l'inici d'un nou camí que no sé on em conduirà"**.

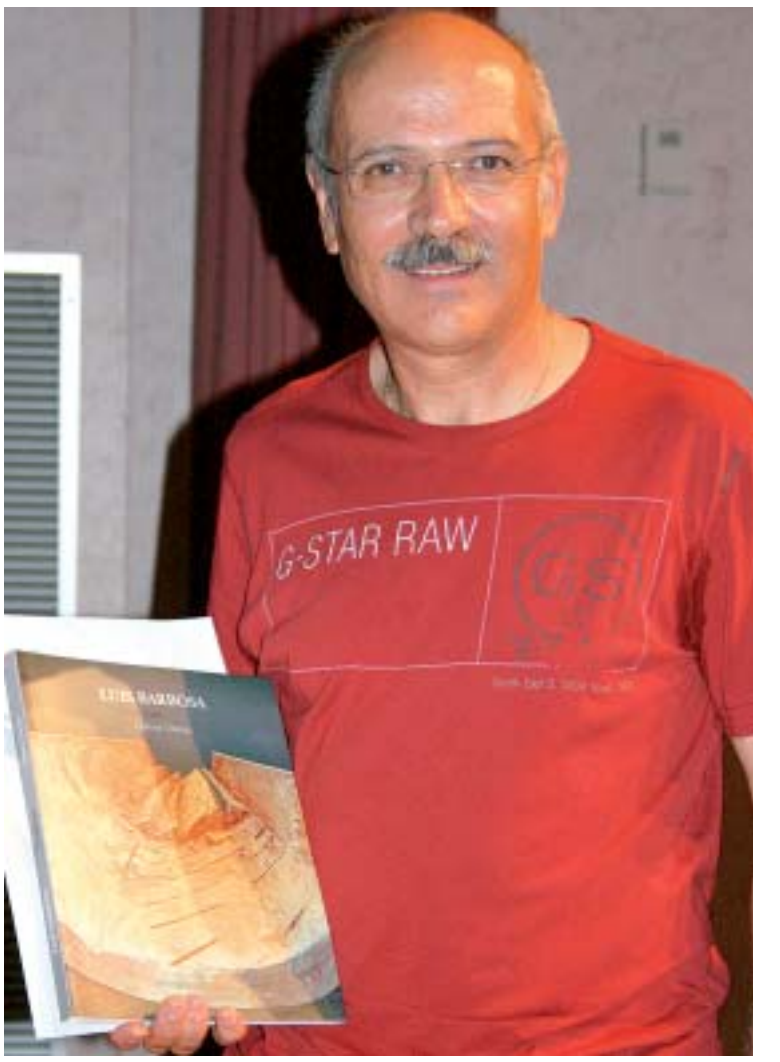

Barbosa, el dia de la presentació, mostra un exemplar del seu llibre biogràfic | LAURA GRAU

El compositor montcadencFrancesc Teixidó, de 42 anys, assegut al piano | ABIGAIL GARCÍA

Teixidó rep nous premis per les seves sardanes

També ha rebut un guardó de la Federació de Corals de Biscaia

Laura Grau | Montcada

El compositor i músic montcadenc Francesc Teixidó, de 42 anys, ha obtingut el tercer premi del XIIè Concurs de Composició per a corals de la Federació de Corals de Biscaia. Aquest reconeixement s'afegeix als premis que ha acumulat entre 2007 i 2008 a Catalunya, entre els quals destaquen el primer premi "Memorial Josep Pujol-Busquets" per la sardana "Passejant per Badalona"; el segon premi ex-aequo del "Memorial Francesc Basil 2008", celebrat a Figueras, per la sardana que li va dedicar a la seva mare després de morir, titulada "Al cel siguis", i el primer premi del concurs "Memorial Fèlix Martínez Comín" de la colla sardanista Violetes del Bosc, de Sabadell, per la sardana "Violetes boscanes". L'autor treballa per fer-se un nom en el món de la música de cambra i simfònica, tot i que la majoria de premis els ha guanyat per composicions per a cobla. **"Per això el premi de Biscaia m'ha fet molta il·lusió"**, ha afegit.

La Fundació Cultural reprén la seva activitat

La Fundació Cultural Montcada obre el calendari d'activitats el 5 d'octubre amb una visitat guiada per les rodalies del Museu Marés de Barcelona. Els interessats han d'estar a les 11h a la plaça de Sant Iu (al costat de la catedral). El 8 d'octubre comencen les xerrades mensuals a la seva seu (Major, 47), amb un col·loqui sobre la Guerra del Francès i les repercusions que va tenir a Montcada. El 18 es prepara una sortida guiada al barri d'en Farró. Les inscripcions es poden fer a la web de l'entitat *fundacioculturalmontcada.org* | LG

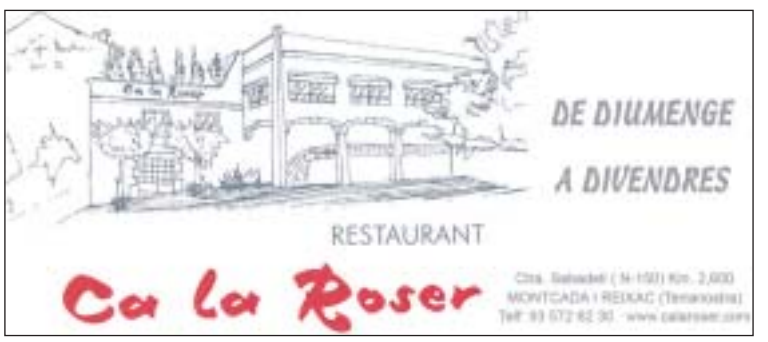

Comerciant, si et vols anunciar a La Veu truca'ns i t'informarem 625 601 107

FESTA MAJOR DE CAN CUIÀS

Les activitats infantils esdevenen el millor reclam del programa festiu

La paella va reunir 400 persones i el concurs de playblacks, més d'una vintena d'actuacions

La cercavila del primer dia va animar el carrer principal del barri, amb la participació d'un centenar de persones | FOTOS: SILVIA DÍAZ

Silvia Díaz | Can Cuiàs

Les activitats infantils van esdevenir el millor reclam de la festa major de Can Cuiàs, que es va celebrar del 19 al 21 de setembre. El veïnat del barri, i especialment els més petits, es van abocar en una celebració que aquest 2008 ha arribat als seus 30 anys de vida. Més d'un centenar de persones va participar a la cercavila pel carrer Circumval·lació que el dia 19 va obrir el programa d'actes. La pluja que va caure minuts després no va deslluir l'espectacle infantil, perquè es va celebrar a la pista coberta. **"Tot ha tingut força participació però les activitats per a nens i nenes de dissabte al matí han causat furor"**, va explicar M. Ángeles Herrera, de la comissió de festes.

La festa de l'escuma va congregar un bon nombre de nens a la pista del Turó Blau

Plats forts. La novetat de les activitats infantils, que coordina en part el col·lectiu de joves C^4 del barri, va ser una cursa de motos per a infants de 3 a 5 anys. La paella popular del dia 20 va reunir 400 persones i el concurs de playbacks va comptar amb una vintena d'actuacions. El darrer dia, la festa va arrencar amb una xocolatada popular i amb un parc infantil d'inflables. Els pares i les mares feien llargues cues perquè els seus fills pugessin a les atraccions.

Un dels plats forts, la festa de l'escuma, va reunir un centenar d'infants a la pista del Turó Blau. Sevillanes i un correfoc van posar el punt i final al programa festiu. **"Estem contents del desenvolupament dels actes i de la resposta del públic, però si comptessin amb més col·laboració podríem fer més coses"**, ha manifestat Herrera, qui ha agraït especialment el suport dels col·lectiu juvenil en l'organització de la festa.

GRUP DE TEATRE LA SALLE

El col·lectiu prepara els actes del 25è aniversari

Es prepara una exposició, un documental i una obra de teatre

Laura Grau | Redacció

El Grup de Teatre La Salle està preparant diferents activitats per commemorar el seu 25è aniversari. Del 28 d'octubre al 16 de novembre, la Casa de la Vila acollirà una exposició sobre les 17 obres teatrals que el grup ha representat al llarg de la seva trajectòria. La mostra estarà formada per fotogràfies, objectes i vestuari dels diferents muntatges, la majoria musicals. Al novembre es presentarà un documental sobre la història del grup.

'Els Pastorets' del grup de La Salle | ARXIU

Korosema. Els membres fundadors de la companyia, M. José Ezquerra, M.Carmen Martín i Rosa Labrador, juntament amb Sergio Martín, preparen també per al novembre l'obra "Mètode Korosema", una adaptació del "Mètode Grönholm", de Jordi Galcerán. El grup està reunint les adreces electròniques de les més de 600 persones que han format part de la seva història per informar-les d'aquests actes. El correu per posar-se en contacte amb el grup és *gtlasalle@yahoo.es*.

LAURA GRAU

Les biblioteques reprenen l'Hora del conte

La contista Rosa Fité va ser l'encarregada de reprendre l'Hora del Conte a la biblioteca de Can Sant Joan el 26 de setembre (a la foto). Durant l'estiu s'ha dut a terme el repintat de l'equipament, amb especial cura de l'espai dedicat a la literatura infantil. La biblioteca de Montcada centre va acollir una Hora del conte especial sobre l'escriptora Mercè Rodoreda el 19 de setembre, amb la contista Anna Obiols i el dibuixant Subi | LG

TEATRE

Dei Furbi homenatja als homes de Shakespeare

L'obra ha estat reconeguda com una referència del teatre català

Els tres protagonistes d'"Homes de Shakespeare" en un moment de l'obra | JUAN CARLOS GARCÍA

Laura Grau | Montcada

La companyia Dei Fubi arriba el 4 d'octubre a l'Auditori (21h) per representar "Homes de Shakespeare", una divertida immersió en l'univers de l'autor anglès. El grup encadena amb enginy i subtilesa fragments d'obres com "Molt soroll per no res", "Somni d'una nit d'estiu", "El Mercader de Venècia" i "Hamlet". Els actors protagonistes, Toni Vinyals, Òscar Bosch i Robert González, intercanvien el gènere segons el personatge que representen, tal com passava en temps de Shakespeare, quan la llei prohibia les dones pujar a l'escenari. Dos violoncel·listes posen música en directe a l'espectacle. El muntatge, estrenat a sales de Barcelona, ha rebut molt bones crítiques.

Montcada a Escena obre amb l'obra 'Maria, on ets' del grup Dèria Teatre

L'espectacle "Desde la memoria" d'El Rinconcillo s'ha anul·lat per la lesió d'un dels actors

Laura Grau | Montcada

El cicle Montcada a Escena ha començat de manera accidentada. La primera cita del calendari, "Maria, on ets?'" un espectacle de carrer de Dèria Teatre, va estar a punt de ser anul·lat el 26 de setembre a causa de la pluja. El grup va decidir fer-la a l'interior del Kursaal. Només la cercavila inicial, amb malabars i foc, es va fer a l'exterior. El director, Marc Capella, va destacar **"l'esforç dels actors per adaptar-se a un espai tancat"**. La incorporació a l'obra d'una pantalla on es projecten imatges de la representació en directe i d'altres enregistrades també va ser un gran encert del muntatge, que es va estrenar per primera vegada a la plaça de l'Església ara fa un any.

Anul·lació. La segona cita del cicle de grups amateurs s'ha anul·lat a causa de la lesió d'un dels actors d'El Rinconcillo que havia de representar l'obra "Desde la memòria" l'11 d'octubre.

L'espectacle 'Maria, on ets?' ofereix imatges de gran força expressiva | LAURA GRAU

doctora minerva
gabinet odontològic
Colón, 10-11 08110 Montcada i Reixac, Barcelona
Telèfon 93 564 47 93

Dr. Antoni PONZ MORATÓ
Mètode NARL - PÈRDUA DE VOLUM LOCALITZAT
·Tractament específic en zones rebels
· Lipólisis natural per homes y dones
· Actua eficiennent sobre tot tipus de grases (cutànees i profundes)
· Sense cap tipus de dieta, només fent un control d'aliments
· Resultats en 10-15 sessions
c/ Àngel Guimerà, 23 - Mas Rampinyo · Tel. 93 564 04 59

βε BUFETE DE ABOGADOS ESPINOSA
· Separaciones y divorcios
· Despidos
· Accidentes
· Pensiones de invalidez, jubilación...
· Derecho penal
· Derecho administrativo y contencioso
· Fiscal: declaración IRPF, IVA...
Mayor, 59, 2ª 1ª - Tel. 93 575 20 99 · Fax 93 564 75 40
e- mail: bufetespinosa@terra.es · 08110 Montcada i Reixac

Ara tota la informació, minut a minut
laveu.cat
la teva veu, a tot el món
MontcadaComunicació

NETEGES Grifell S.A.
Desembussos de canonades, Buidatge de fosses sèptiques, Transport de residus, Reparació i millora de clavegueram
Urgències les 24 hores
c/Mig, 110-112- Pol. Ind. Pla d'en Coll, 08110 Montcada i Reixac
93 399 94 07 93 383 99 22
e-mail: grifell@grifell.com www.grifell.com

MC TALLERES MONTCADA
REPARACIÓN GENERAL DEL AUTOMÓVIL
C/ BIFURCACIÓN, S/N MONTCADA BIFURCACIÓN
93 564 67 01
FAX 93 575 26 26
E-mail: mcmontcada@telefonica.net

bar • restaurant
Reixac / Paco's (II)
Menú diario - Tapas Variadas
Bocadillos - Platos Combinados
Ctra. de la Roca, km. 7 · Tel. 93 564 00 30

RESTAURANT
Frankfurt CISNE
Desayunos variados y Menú diario
Horario: de lunes a sábado tarde. Viernes noche abierto
Jaume I, 32 - Tel. 93 575 11 83 - 08110 Montcada i Reixac

el retro-visor

Laura Grau

Cal Mestres, la barberia del poble

El besnét del fundador Josep Mestres es fa càrrec del negoci que va començar al 1930

Joan i Josep Mestres treballant a la barberia als anys cinquanta, amb l'ajudant José Figueras 'el Maño' (a l'esquerra) | ARXIU J.MESTRES

Des dels anys 30, Cal Mestres (Major, 6) ha estat la barberia del poble. El negoci el regentava Josep Mestres Sisó, nebot de Josep Mestres Grau, que anteriorment ja tenia una barberia al carrer Major –al costat de l'actual Auditori. L'oncle li va vendre l'utillatge al seu nebot, que es va convertir en el nou barber del poble. La seva vinculació al Club Deportivo Montcada va fer que el local es convertís aviat en un lloc de tertúlia, on a més d'afaitar-se i tallar-se els cabells, els clients podien comentar l'evolució de l'equip. Els seus fills, Joan i Josep, l'ajudaven a la barberia fins que es va jubilar i Josep va prendre el relleu del seu pare, acompanyat de Rogelio Pérez, empleat del negoci durant 45 anys. Josep, de 78 anys, recorda que un cop a la setmana els pagesos de Vallençana i els treballadors de la pedrera d'Asland baixaven fins al centre de Montcada per afaitar-se. Ara, 12 anys després de jubilar-se, el seu nét, Jordi Gómez, continuarà la tradició familiar.

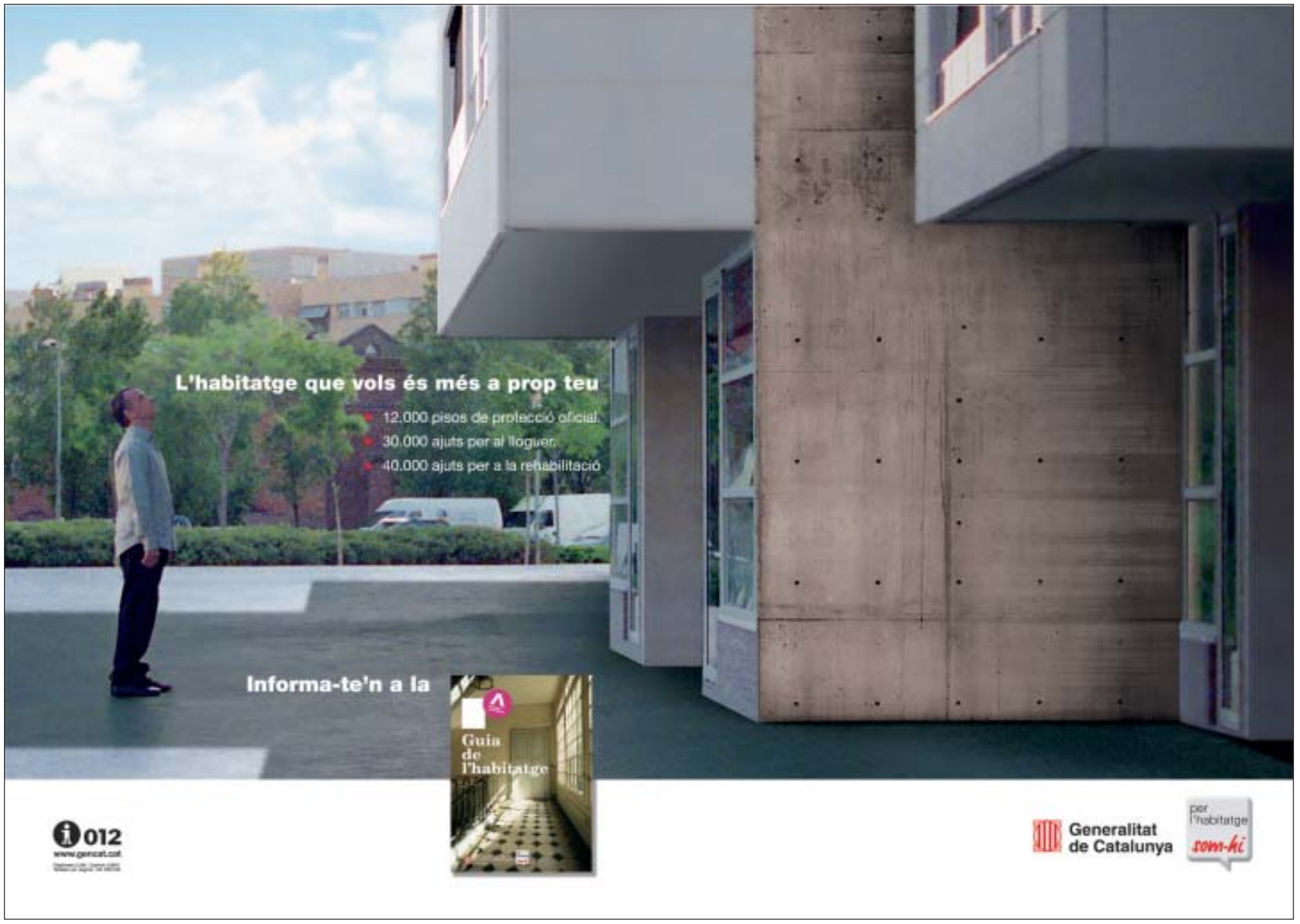

>Esports

El **CD Montcada** pateix, però guanya **in extremis** PÀG. 26

La Fira del caçador recupera **públic** a **Mas Duran** PÀG. 28

TIR AMB ARC. Campionat d'Espanya de 3D

Vicenta López i Manel Saldaña es proclamen campions en arc nu

Els dos arquers són del Club Català de Tir amb Arc Can Piqué, que també va obtenir una medalla de plata i una altra de bronze

Sílvia Alquézar | Redacció

El Club Català de Tir amb Arc-Can Piqué (CCTA), amb seu a Vallençana, ha obtingut uns resultats excel·lents a la vintena edició del Campionat d'Espanya de tir amb arc en la modalitat de recorregut de bosc amb dianes en tres dimensions, que es va disputar el 19, 20 i 21 de setembre a la Vall de Núria. Els millors resultats del club montcadenc es van produir a l'especialitat d'arc nu sènior, amb dos campions estatals: Vicenta López i Manel Saldaña en la categoria femení i masculí, respectivament. Ambdós arquers s'han mostrat molt satisfets amb el triomf i, en el cas de Saldaña, l'alegria és doble perquè ha estat seleccionat per participar amb l'equip espanyol de tir amb arc al Mundial, que es disputarà a Puerto Umbría (Huelva) a mitjan del mes d'octubre. Però, en el medaller local també cal afegir dos podis més: José Verdejo va ser segon en arc nu sènior i Julio Lozano va aconseguir el guardó de bronze en la modalitat d'arc recorbat sènior.

Alguns dels arquers locals que van participar al torneig estatal. Els campions són Vicenta López i, al seu costat a la dreta, Manel Saldaña | CCTA

Altres resultats. Del CCTA, també van participar en arc recte sènior Alicia Vargas (4a) i Joana Ballarín (10a); en arc recte sènior hi van prendre part Xavier Fernández (7è), Félix Pérez (12è), Manuel Fuentes (17è), Juan Manuel Lechuga (31è), Antoni Roca (35è) i Josep Vivó (42è); en arc recorbat sènior van competir Vicenzo Mosca (16è) i Salvador Pérez (18è); en arc nu sènior Josep Sánchez (8è) i David Vivó (14è); en arc mecànic sènior, Isidoro Grajera (4t) i en arc lliure sènior, Joaquín Fernández (9è).

El torneig va comptar amb la participació d'un total de 196 arquers d'arreu de l'estat. Per comunitats autònomes, Catalunya –amb els arquers locals Manel Saldaña i Julio Lozano en l'equip– va ser tercera.

Els arquers van haver de recórrer tres circuits amb 20 dianes cadascun i diferents orografies, ja que hi havia animals a zones irregulars sense vegetació –dificultant la percepció de la distància– i d'altres enmig del bosc. El desnivell que es va haver de superar va ser d'uns 80 metres que, en altituds de més de 2.000 m, va suposar una gran despesa física per als arquers.

més tornejos

El CCTA té previst organitzar pròximament diversos tornejos importants a les instal·lacions de Vallençana. El club de Can Piqué acollirà el 25 d'octubre el Campionat de Bombers i Policies i el dia 26 l'última jornada de la tirada internacional Copa Pirineus. El CCTA també serà l'amfitrió al Campionat de Catalunya de camp de la Federació Internacional de Tir amb Arc (FITA) el pròxim 1 de novembre | SA

PREMI

Emilio León rep la insígnia d'or de la Federació d'Handbol

Sílvia Alquézar | Redacció

La Federació Catalana d'Handbol va lliurar al montcadenc Emilio León la insígnia d'or en reconeixement a la seva trajectòria en el món de l'handbol, en el decurs de la Festa de l'Handbol Català, que va tenir lloc a Balsareny el 26 de setembre. León, de 69 anys, ha viscut diverses etapes a l'handbol. La primera va ser com a jugador, on va arribar a jugar a Divisió d'Honor i, fins i tot, va ser internacional. Quan es va retirar, va passar a ser àrbitre, on també va assolir la categoria d'internacional. En l'actualitat, és membre del comitè de competició de la Federació Catalana. León va jugar diverses temporades a La Salle, on va formar part d'un dels millors equips de la història del club local. Precisament, un dels records més especials que té com a jugador va ser el títol de campions d'Espanya aconseguit la campanya 63-64 a Madrid. **"Van ser uns dies inoblidables amb els companys"**, ha dit l'homenatjat, qui destaca per sobre de tot els amics que ha trobat a Montcada.

Emilio León amb la insígnia d'or | S. ALQUÉZAR

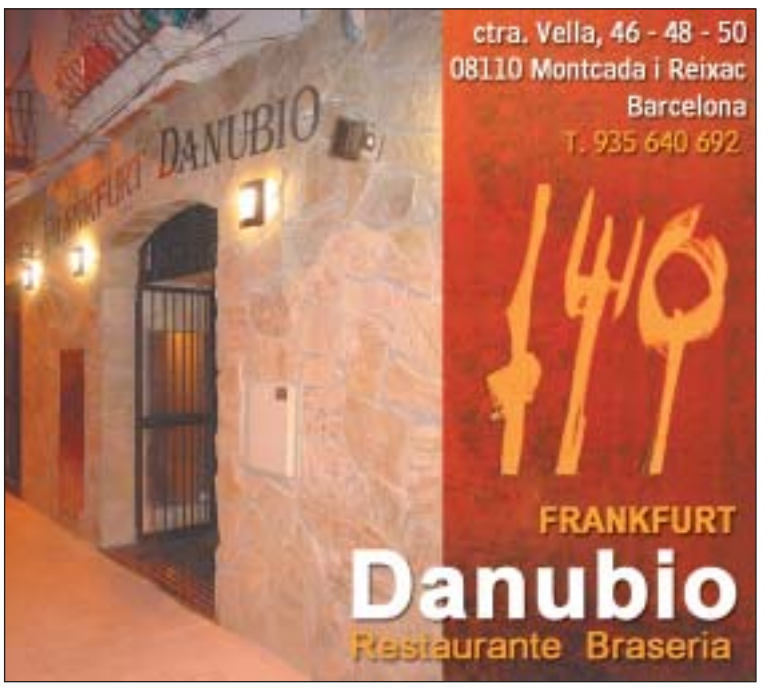

FUTBOL. Primera Catalana

El CD Montcada suma dues victòries seguides a casa en el temps afegit

A l'última jornada, els homes d'Alfonso Pino van guanyar el Martorell per 2-1 amb un gol d'Àlex Gil al minut 92

L. Maldonado / César Sánchez| La Ferreria

Es pateix, però es guanya. Novament s'ha tornat a repetir la història de fa dues jornades a l'estadi de la Ferreria. Aquest cop el CD Montcada va capgirar el 0 a 1 i va acabar superant el Martorell (2-1). Un gol d'Àlex Gil al minut 92 va tornar a valdre tres punts d'or contra el cuer, que situa l'equip que dirigeix Alfonso Pino en la sisena posició, amb 10 punts.

I és que la primera part dels verds va ser imprecisa, amb un joc espès i en profunditat. La plantilla, però, va aconseguir reaccionar a la segona part. Pino va introduir nous homes al camp per donar més verticalitat i obrir el partit a les bandes.

"Aquest equip sua la samarreta fins al darrer minut de cada partit", ha destacat el tècnic Alfonso Pino

La primera recompensa va arribar al minut 76, quan Tamudo va fer l'empat a un gol. A partir d'aquell moment, s'obria un nou escenari de partit. Els montcadencs van jugar per buscar el segon gol, però la falta d'encert de cara a porteria impedia una victòria mentre s'anava esgotant el temps reglamentari i es quedava amb deu homes per l'expulsió de Cuadras per doble amonestació. L'assistent va afegir quatre minuts i, al 92, després d'una centrada per la banda esquerra, Àlex Gil va rematar de forma impecable amb el cap una pilota que valia tres nous punts que situen el Montcada al capdavant de la classificació.

Els d'Alfonso Pino estan exhibint una gran solidaritat defensiva, controlant en tot moment el joc de combinació i amb una entrega total al camp, com reconeix Pino: **"Aquest equip sua la samarreta fins al darrer minut"**, sentencia l'entrenador. L'artífex de la victòria contra el Martorell té clar que **"la base dels bons resultats és la qualitat humana de la plantilla"**.

Pèrdua de la imbatibilitat. El partit contra el Castelldefels, un dels favorits a ocupar una de les tres places d'ascens, era una prova de foc per calibrar el nivell del nou CD Montcada i els verds la van superar a mitges amb una derrota per la mínima (1-0), que posava punt i final a la ratxa de tres partits sense perdre dels montcadens.

Àlex Gil va marcar el gol de la victòria contra el Martorell al minut 92 | SANTI ROMERO

Pel que fa a les pròximes jornades, el CD Montcada jugarà el 5 d'octubre al camp del Pueblo Seco (7è), mentre que el dia 12 es viurà a l'estadi de la Ferreria el derbi vallesà amb la visita del San Cristóbal de Terrassa, a la sisena posició.

FUTBOL FEMENÍ

L'EF Montcada aconsegueix el primer punt a Primera Divisió

Sílvia Alquézar | Redacció

L'equip femení de l'Escola de Futbol de Montcada va sumar el 28 de setembre el primer punt a Primera Divisió, després d'empatar a dos gols contra el Breda al camp municipal de Can Sant Joan. El conjunt montcadenc, que debuta a la categoria, es va avançar en el marcador, però el rival va neutralitzar l'avantatge abans del descans. A la represa, el Breda va sortir molt fort i va aconseguir el segon gol. L'EF Montcada no es va donar per vençut i al minut 78 va aprofitar una falta a la frontal de l'àrea per igualar el resultat.

La capitana, Georgina Vendrell, ha indicat que la plantilla encara s'està adaptant a la nova categoria. **"Hem d'anar agafant el ritme perquè el nivell és molt elevat"**, ha dit Vendrell. L'objectiu del conjunt femení és mantenir la categoria assolida la campanya anterior.

L'EF femení juga a Primera Divisió | SÍLVIA DÍAZ

FUTBOL. Primera Territorial

Dolça derrota del Sant Joan a Lliçà

El conjunt de 'Cuqui' ha demostrat que està totalment adaptat a la nova categoria

César Sánchez | Lliçà d'Amunt

Tot i la darrera derrota contra el Lliça d'Amunt (1-0), un dels líders de la categoria i gran favorit a l'ascens, La Unió ha demostrat que està totalment adaptada a la nova categoria i que podrà jugar de tu a tu contra qualsevol rival de la categoria.

Satisfacció del joc. El tècnic de La Unió, Fernando Gómez 'Cuqui', s'ha mostrat satisfet en línies generals amb el joc i el treball que està fent la plantilla: **"Anem adaptant-nos cada dia millor a Primera Territorial, però està clar que en aquesta categoria els errors defensius es paguen molt cars "**. El tècnic santjoanès confia, però, **"poder tenir més sort"** en el que queda de temporada.

Dues cares de la moneda. El partit contra el Lliçà va tenir dues parts ben diferenciades, una per cada bàndol, però només l'encert dels locals a la sortida d'un còrner al minut 28 de la primera part va decidir que els tres punts no marxessin de la localitat del Vallès Oriental.

El primer triomf a la nova competició va arribar a la segona jornada de lliga. Un gol de Raúl Catena en el 88' va donar els primers tres punts al camp de la Penya Anguera (1-2). Els de Can Sant Joan van jugar amb més concentració i contundència que en el primer partit a casa que van perdre contra el Vilassanès (0-1). Això es va notar amb l'actitud de lluita fins al final per endur-se els tres punts, que de moment són els únics que té La Unió.

SANTI ROMERO

Rubén Segovia, cedit a La Unió Sant Joan

El CD Montcada ha cedit a La Unió el davanter Rubén Segovia, exjugador del Can Sant Joan. Després d'unes campanyes amb el Palau, enguany va fitxar pel CD Montcada, on no tenia gaire minuts. La cessió interessa el Sant Joan, que veu reforçada la davantera, i al jugador, que podrà tenir minuts. El Sant Joan ja té un altre jugador cedit del CD Montcada: el defensa Pablo Borges | SA

FUTBOL. Segona Territorial

Un Santa María a mig gas goleja el Cèltic (5-1)

El tècnic s'ha mostrat crític amb el rendiment de la plantilla

Sílvia Alquézar | Redacció

La UD Santa María no va tenir problemes per superar el Cèltic per 5-1 a l'estadi de la Ferreria en la tercera jornada del Grup Onzè de Segona Territorial. Els homes de José María Esquerda 'Tete' van ser molt superiors al rival i, a la primera part, ja es van avançar amb un 2-0. A la represa, el conjunt de Terra Nostra va ampliar l'avantatge, tot i que no va jugar amb la mateixa intensitat que al primer temps. Això no va agradar al tècnic, qui s'ha mostrat crític amb la plantilla. **"No permetré que la gent vagi caminant pel camp, no podem donar cap opció al contrari"**, ha dit 'Tete'.

A la jornada anterior, el Santa María va caure derrotat per 2-0 al camp del Chacarita, un dels primers classificats. L'equip montcadenc, que espera recuperar aviat el lesionat Cristian, ha sumat sis punts en tres jornades.

El Santa María té 6 punts | SANTI ROMERO

FUTBOL SALA. Primera Nacional A

Primera derrota del Game's Gallery

L'equip va perdre a la pista de l'Escola Pia de Sabadell per 3-1

Sílvia Alquézar | Redacció

El Game's Gallery Montcada va encaixar a la pista de l'Escola Pia de Sabadell la primera derrota a la lliga. Els homes de José María Borbón 'Pati' van caure derrotats a la tercera jornada per 3-1 en un mal partit dels montcadencs.

Segons l'entrenador, el rival va jugar millor que el Montcada: **"Han arribat a totes les pilotes abans que nosaltres perquè hem jugat a una marxa menys"**. A diferència del que va passar a Sabadell, el Game's Gallery, en un gran partit, es va imposar al segon matx de lliga a la pista del Centelles per 1-8. Per al tècnic, no es pot baixar la guàrdia perquè el Grup Sisè de Primera A és complicat: **"Es pot guanyar o perdre amb qualsevol. Si comets errors com a Sabadell, ho pagues"**.

Fitxatge. El Game's Gallery Montcada ha incorporat un nou jugador per reforçar la plantilla. Es tracta de Xavier Ruiz, un esquerrà que pot ocupar qualsevol demarcació a la pista. El jugador ha militat a equips com La Unió de Santa Coloma de Gramenet i el Vilassar. **"No teníem cap esquerrà a la plantilla"**, ha dit l'entrenador. El Game's Gallery jugarà el dia 4 a casa contra el Construcciones Ramon Ferrer.

El Game's Gallery tornarà a jugar al pavelló el dia 4 contra el Ramon Ferrer | SANTI ROMERO

HANDBOL

La Salle buscarà el primer triomf en la visita a la pista del Parets

Núria Sánchez | Redacció

El sènior A masculí de La Salle Montcada debutarà el pròxim 5 d'octubre a la pista del Parets. Els homes de Dídac de la Torre buscaran la primera victòria a Primera Catalana davant d'un rival complicat, que lluitarà per l'ascens. "**Crec que si sortim al contraatac i fem una bona defensa estàtica no tindrem problema per vèncer"**, ha indicat l'entrenador. La Salle es desplaça amb la baixa del porter Álex Herrera per lesió i la de Gerard Mwanguele.

Debut del femení. La Salle femení debutarà el dia 12 a la pista del Sant Esteve Sesrovires. L'equip de Juan Manuel Fernández juga al Grup Cinquè de Lliga Catalana.

BÀSQUET. Primera Catalana

El Valentine guanya el Sant Quirze en el seu debut al Miquel Poblet

Silvia Díaz | Redacció

El Valentine va premiar la seva afició el 28 de setembre amb la primera victòria a casa davant el Sant Quirze (85-73), en una segona jornada de lliga que tenia un caràcter molt especial, ja que coincidia amb la presentació de tots els equips del CB Montcada. Fins a la mitja part, ambdós conjunts van estar força igualats però a partir del tercer quart, els jugadors de Miguel Àngel Cortón van despegar fins arribar a un parcial de 63 a 45. Al darrer quart, els quirzetencs van intentar remuntar amb un joc intens, però només van poder mantenir el ritme durant cinc minuts. "**He vist l'equip molt bé, ara no em fixo objectius a llarg termini i només penso a guanyar el següent partit**", ha dit el tècnic.

En el primer partit de lliga, el Valentine va caure derrotat a la pista del Barberà per un ajustat 77-75. L'equip és dotzè a la classificació, amb 3 punts.

Raúl Ortega fa una passada al matx del Sant Quirze al pavelló Miquel Poblet | SANTI ROMERO

SEGUPRO, S.L.
SERVEI I SISTEMES DE SEGURETAT
EMPRESA AUTORITZADA PER LA D.G.P. AMB EL Nº941
ALARMES DE ROBATORI I INCENDI - CIRCUIT TANCAT DE T.V. - CONTROL D'ACCESSOS - SEGURETAT PERIMETRAL D'EXTERIORS - CENTRAL RECEPTORA D'ALARMES - CAIXES FORTES
L'ÚNICA EMPRESA DE MONTCADA AUTORITZADA PER LA INSTAL·LACIÓ DE SISTEMES D'INTRUSIÓ I SISTEMES DE DETECCIÓ D'INCENDIS
HOMOLOGACIÓ DE LA GENERALITAT
R.I. 08/156477 I HOMOLOGACIÓ DEL D.G.P. Nº 941
PREUS ESPECIALS PER A LA GENT DEL POBLE
CONEXIÓ AMB CENTRAL RECEPTORA D'ALARMES
SEGUPRO, S.L.
c/ Major, 79
Tel. 93 564 54 36
Fax 93 564 53 59

FIRA DEL CAÇADOR

La vuitena edició incrementa els assistents i recupera públic local

La Societat El Tordo de Montcada xifra que unes 2.500 persones van participar a l'activitat

Silvia Díaz | Mas Duran

La VIII edició de la Fira del Caçador i del Gos va reunir unes 2.500 persones als terrenys de Mas Duran el 21 de setembre, segons la Societat de Caçadors El Tordo, organitzadora de l'esdeveniment. **"Hem recuperat força públic respecte l'any passat però el més important és que molts montcadencs han visitat la Fira"**, ha dit Juan Pozas, president de l'entitat. Durant la jornada es van veure exhibicions de gossos i de falconeria, curses d'animals i de tiradors i parades d'establiments dedicats a la caça i als menjars tradicionals, a més de la tradicional missa a Sant Hubert.

Els gossos exhibits a la Fira de Mas Duran van atraure l'atenció de grans i petits | SILVIA DÍAZ

Reivindicació. Durant l'acte d'inauguració, les autoritats i l'organització van coincidir a lloar la tasca dels caçadors com a gestors de la natura. Ricard Casanovas, cap d'Activitats Cinegètiques de la Generalitat, es va mostrar **"sorprès"** per la quantitat d'aficionats a la caça reunits a Mas Duran i va avançar que la Generalitat està elaborant una llei per regular la cacera. El president de la Federació Catalana, Ramon Mayench, va subratllar la necessitat que **"els urbanites i els amants de la natura ens compenetrem perquè uns la puguin gaudir i, d'altres, conservar-la"**. Finalment, l'alcalde, César Arrizabalaga (PSC), va assegurar que **"el caçador és un defensor de l'entorn"**.

ESCACS. Campionat de Catalunya de ràpides

La UE Montcada acaba en tercera posició

A nivell individual, el club també va obtenir bons resultats

Sílvia Alquézar | Redacció

La Unió Escacs Montcada ha posat el punt i final a una temporada plena d'èxits amb un nou guardó. El conjunt local va acabar en tercera posició al Campionat de Catalunya per equips de partides ràpides, disputat a Terrassa el 27 de setembre. Montcada va sumar 26 punts, per darrera de Barberà amb 27'5 i l'amfitrió amb 30.

A nivell individual, el club local va classificar tres jugadors entre els 10 primers: els metres internacionals Jaime Cuartas (3r), José María Hernando (7è) i Arturo Vidarte (9è). També cal destacar el 13è lloc del mestre català Luis Luna i el 15è del mestre internacional Alejandro Ríos.

Terrassa també va acollir el mateix dia la Festa dels Escacs, l'acte que serveix per cloure la temporada i lliurar els guardons als clubs i jugadors que han guanyat a les seves respectives categories.

Alguns dels jugadors locals disputant una de les rondes del Campionat de ràpides | UE MONTCADA

www.gdmedina.com
GDm GRUPODENTALmedina
(08810) SANT FELIU DE LLOBREGAT Vidal i Ribas, 15, 1º - 1ª Tel. 93 666 40 11 - Tel./fax 93 666 41 62
(08028) BARCELONA C/ Sants, 379 bajos Tels. 93 447 05 14 - 93 447 05 15
(08850) GAVÀ Gaudí, 8, 1º - 4ª - Tel. 93 662 93 69
(08110) MONTCADA I REIXAC Avda. Ribera, 31 bajos - Tel. 93 564 15 84

3 PISOS A PRECIOS REBAJADOS
LA BATLLÒRIA
DÚPLEX OBRA NUEVA ENTREGA INMEDIATA 3 HABITACIONES 2 PARKINGS +1 TRASTERO PRECIO 199.000€ AHORRO DE 45.000 €
MONTCADA I REIXAC
C/ DOMINGO FINS DUPLEX DE 3 HABITACIONES IMPECABLE PRECIO 269.000 € AHORRO DE 60.000 €
C/ DOMINGO FINS PLANTA BAJA 2 HABITACIONES CON AMPLIA TERRAZA CONSULTAR PRECIO AHORRO DE 35.000 €
RIBEN GESTIÓN INMOBILIARIA
93.564.63.07

Standard Hidráulica
www.standardhidraulica.com
Empresa española líder en la fabricación de válvulas para instalaciones de agua, gas, calefacción y grifería doméstica, ubicada en Montcada i Reixac, necesita
ASSISTANT CREDIT MANAGER
Se incorporará al departamento de Gestión de Créditos para cubrir una baja maternal - 8 meses - y se responsabilizará de las siguientes funciones: Control y gestión Aseguradoras de Créditos; reclamación de impagados; contabilidad de clientes; y gestión de incidencias de cartera.
Perfil requerido: Formación administrativa (FPII) y experiencia en las funciones descritas. Imprescindible experiencia en gestión con Aseguradoras de Créditos, buen nivel de inglés y programa Excel. Se valorará conocimientos de Navision.
Horario: de 9 a 18.15h. Viernes de 8 a 15h.
Retribución a convenir según valores aportados.
Interesados/as, llamar al 93 780 07 22 si ya han estado en SELEX, o enviar C.V por correo, al Fax 93 780 95 72 o al e-mail: info@selex.es
Los datos personales serán tratados conforme a la LOPD
SELEX C. Major, 30 - 5è 2ª 08221 TERRASSA (Barcelona)

Comerciant, si et vols anunciar a La Veu truca'ns i t'informarem 625 601 107

AUTOESCOLES Laspar
La Llagosta: 93 560 63 04
Montcada: 93 575 23 06
Mollet: 93 570 49 68
CARNET DE CAMIÓN: PRECIO FIJO
CURSOS INTENSIVOS

CENTRE VETERINARI NOU MONTCADA
- VISITES
- CIRURGIA
- RADIOGRAFIES
- ANALÍTICA
- SERVEI A DOMICILI
Alacant, 20
08110 Montcada
Tel/Fax: 935754203

servem CONSULTING
NOVETAT ara també classes amb professors a domicili
Classes de repàs de primària, ESO i batxillerat
Classes individuals i en grups reduïts
Formació continuada a empreses i particulars
Ctra. Vella, 29 baixos - Tel. i fax 93 572 48 73
formacio@servemconsulting.net

BÀSQUET. CEB CAN SANT JOAN

El sènior i el sots-25 cauen al primer matx

Sílvia Alquézar | Redacció

Els dos equips del Club Escola de Bàsquet Can Sant Joan que juguen al Campionat Territorial de Barcelona han perdut el primer partit de lliga. El conjunt sènior va caure derrotat contra el Badalonès Dimonis B per 43-52, mentre que el sots-25 va ensopegar a casa contra el Círcol Catòlic Badalona B per 47-79. Segons la coordinadora de l'entitat, Paula Eñeso, **"els jugadors han de treballar més"**.

El primer partit del CEB sènior va acabar amb una derrota | SILVIA DÍAZ

BÀSQUET. ELVIRA-LA SALLE A. Ct Territorial

Els dos equips sèniors comencen la competició amb derrotes

L'equip A va perdre contra el Montigalà per 73-83, mentre que el B va caure derrotat a Ripollet per 78-75

Sílvia Alquézar | Redacció

Els dos equips sèniors de l'AE Elvira-La Salle han començat la competició de lliga amb derrotes. El conjunt A va perdre a casa contra el CE Montigalà-Badalona A per 73-83. Els homes de Xavier Torreblanca van jugar bé a la primera part, que va acabar amb un avantatge local de 15 punts. A la represa, l'equip de l'Elvira La Salle va notar que era el primer partit de lliga i que encara no està al cent per cent físicament. L'entrenador confia que la plantilla vagi millorant jornada a jornada per poder assolir l'objectiu de la temporada: quedar entre els tres primers i, si es pot, pujar a Tercera Catalana. **"Tenim un bloc capaç de superar el segon lloc de la temporada passada"**, ha dit el tècnic.

D'altra banda, el sènior B de l'Elvira La Salle va ensopegar a la pista del Gassó Ripollet Caixa Girona per un ajustat 78-75. El sènior A ha quedat enquadrat al Grup Tercer del Campionat Territorial de Barcelona i el B juga al Grup Segon de la mateixa categoria.

Partit del sènior A contra el Montigalà, al gimnàs municipal | SANTI ROMERO

FUTBOL SALA

L'EF Montcada té un sènior

L'EF Montcada ha creat enguany un equip sènior en la secció de futbol sala. El conjunt jugarà al Grup Segon de la Segona Divisió B Territorial. El primer partit tindrà lloc el 12 d'octubre –jornada de presentació dels equips de l'entitat– a la pista del CMX 1904. El sènior B de Can Cuiàs ha quedat enquadrat al mateix grup i jugarà amb el Catalònia | SA

FUTBOL SALA. AE CAN CUIÀS

El conjunt A debuta a Preferent amb victòria

Sílvia Alquézar | Redacció

L'equip A de l'AE Can Cuiàs ha debutat a la categoria de Preferent Catalana –assolida la temporada passada– amb una victòria clara a la pista del Joker's Castelldefels per 6-10. El conjunt d'Alfonso Anés va exhibir un bon joc davant el nombrós públic de Can Cuiàs que es va desplaçar amb la plantilla. L'objectiu d'enguany és **"mantenir la categoria sense renunciar a res"**, ha dit l'entrenador, qui ha destacat el suport de l'afició i dels comerciants del barri. L'equip A manté el mateix bloc de la campanya anterior amb la incorporació d'algun jugador del juvenil. L'única baixa ha estat Michel Rodríguez.

SANTI ROMERO

Mal debut de La Salle B

La Salle B ha debutat amb mal peu al Grup Segon de Segona Catalana en perdre els dos primers matxs de lliga: a la pista del Sant Miquel per 29 a 23 i contra el Gavà C –a la imatge– per un ajustat 24 a 26. Els lasal·lians es troben a l'onzè lloc del Grup Segon de Segona Catalana | NS

Segueix tots els esports, resultats i classificacions a laveu.cat

viu l'esport! *institut municipal d'esports i lleure*

ACTIVITATS IME

L'IME manté el programa d'activitats per al nou curs

Els cursets de natació de Montcada Aqua van començar l'1 d'octubre i finalitzaran el 30 de juny

Núria Sánchez | Redacció

L'Institut Municipal d'Esports i Lleure (IME) ofereix diverses activitats per a adults i infants. Per al nou curs, l'IME manté el mateix programa d'activitats per al nou curs a la Zona Esportiva Centre.

Enguany hi ha un curs de ball que engloba diverses disciplines diferents com la batxata, el merengue, el tango i el country, entre d'altres. L'activitat és anual i es farà els dimarts el primer nivell i dijous serà el torn del segon nivell. El preu del curs és de 55 euros trimestrals per al primer nivell i de 65 euros, el segon.

També es fa el curs de dansa oriental, que s'impartirà els dimarts o els dijous, segons el nivell de l'alumne. L'activitat és anual i costa 60 euros trimestrals, per a les persones de primer nivell i 65 euros per a les del segon. Tots dos cursos van començar el 16 de setembre i acabaran el 18 de juny. Els majors de 65 anys residents a Montcada tenen un 50% de descompte.

Finalment, hi ha cursos d'aeròbic, manteniment, tonificació i tai-txí per a adults i d'aeròbic i tai-txi per a nens i nenes. La matrícula costa 25 euros i la quota mensual varia segons l'edat. El preu és de 20 euros els adults; 12,50, els infants i 8,50 euros, els majors de 65 anys.

Inscripcions. Els interessats poden fer les inscripcions per les activitats de la Zona Esportiva Centre a les oficines de l'IME (c/ Tarragona, 32) o bé, trucant al 935 650 999 de dilluns a divendres de 9 a 13h o de dilluns a dijous de 17 a 19h.

La dansa oriental és una de les activitats consolidades | ARXIU/SANTI ROMERO

Cursos de natació a Montcada Aqua

Montcada Aqua manté el mateix programa de cursets de natació adreçats a totes les edats: nadons (de 6 mesos a 3 anys), bressol (de 3 a 5 anys), infantils (de 6 a 15 anys) i adults (més de 16 anys). Les classes van començar l'1 d'octubre i finalitzaran el 30 de juny de l'any vinent. L'Escola de Natació està destinada a nens d'entre 6 i 15 anys. Per a més informació, preguntar al complex Montcada Aqua (Tarragona, 32) de 7 a 21h | NS

JOCS ESCOLARS

La Lliga Escolar engega motors

La organització necessita monitors i àrbitres

Núria Sánchez | Redacció

La lliga escolar –organitzada per l'Institut Municipal d'Esports i Lleure (IME), el Consell de l'Esport Escolar de Montcada (CDEM) i les AMPA de les escoles– començarà els entrenaments aquest mes. D'altra banda, els participants de les diferents disciplines començaran la competició el 8 i 9 de novembre. Un any més l'oferta inclou: psicomotricitat, multiesport, bàsquet, futbol sala, handbol i corfbol.

L'organització recorda que es necessiten monitors i àrbitres per a la Lliga Escolar. Els interessats poden entregar el currículum a les oficines del carrer Tarragona número 32.

El futbol sala és una disciplina que aplega molts adeptes | ARXIU/NÚRIA SÁNCHEZ

LLIGA D'HIVERN DE FUTBOL-7

Tretze equips lluiten enguany pel triomf

Els partits es disputaran els dimecres i els divendres

La competició d'hivern té lloc per segon any consecutiu | ARXIU/SANTI ROMERO

Núria Sánchez | Redacció

La Lliga d'hivern de futbol-7 organitzada per l'Institut Municipal d'Esports i Lleure (IME), comptarà enguany amb la participació de 13 conjunts. Els partits es disputaran els dimecres i els divendres a partir de les 19h al camp de futbol-7 de l'Estadi Municipal de la Ferreria. Es preveu que la competició comenci a final d'octubre. Per a més informació cal adreçar-se a les oficines de l'IME (Tarragona, 32) o bé, trucar al 935 650 999, de dilluns a dijous, de 9 a 13h i de 17 a 19h.

TIR AMB ARC

Dos metalls al Trofeu Futurs Campions

Can Piqué va obtenir una medalla d'or i una de plata

Núria Sánchez | Redacció

Tres arquers del Club Català de Tir Amb Arc van participar el 14 de setembre a la quarta edició del Trofeu de Futurs Campions, organitzat pel club Arc Montjuïc. Els arquers locals van obtenir molts bons resultats, guanyant dues medalles. El benjamí Álvaro Badimón De Andrés va proclamar-se campió, amb 317 punts, i l'alevina Ester Mir Ribas va finalitzar en segon lloc, amb 540 punts. Finalment, també hi va participar la benjamina Ana Lloria Molina, que va acabar en quart lloc, amb 258 punts. La competició va comptar amb la participació de de 46 arquers representants de 18 clubs d'arreu de Catalunya.

Els participants del Trofeu Futurs Campions es preparen per competir | CAN PIQUÉ

SANTI ROMERO

> Obres a les pistes del Reixac

L'Institut Municipal d'Esports i Lleure (IME) està duent a terme actuacions de millora al CEIP Reixac. Les obres consisteixen en la instal·lació d'una coberta, treballs que executa l'empresa Brocotelha Cubiertas Metálicas. D'altra banda, la factoria Montsallent procedirà a la cimentació –a la imatge– de la pista exterior de l'escola. Les millores van començar a principi de setembre i es preveu que acabin a mitjan d'octubre. Mentre dura l'actuació, l'entrada al centre pel carrer Duc de Tetuan romandrà tancada | NS

viu l'esport! *institut municipal d'esports i lleure*

BÀSQUET. CB Montcada

L'entitat vol continuar sent un referent en el bàsquet català

El cadet B debuta amb dues derrotes, mentre que el júnior obté cara i creu en els dos primers enfrontaments

Núria Sánchez | Redacció

El CB Montcada centrarà els esforços aquesta temporada en continuar mantenint el club al màxim nivell català. A banda, el club montcadenc segueix treballant per donar cabuda a tots els nens i nenes que vulguin jugar a bàsquet. L'entitat, que compta enguany amb 11 equips, va celebrar el passat 28 d'octubre la presentació oficial de tots els equips al Pavelló Miquel Poblet. D'altra banda, els equips de Promoció –premini, mini A i B, preinfantil, cadet A i C– comencen la competició el 4 d'octubre.

Preferent. Els dos conjunts del Montcada que juguen a Preferent –cadet B i júnior– han començat amb sort dispar la temporada. El cadet B, que entrena Ismael Sistrachs, ha debutat amb dues derrotes. En el primer matx els locals van perdre a la pista del Puigcerver (97-66) i a la segona jornada van caure per la mínima a casa contra el Valls (52-53). Aquestes dues derrotes col·loquen als locals en dotzè lloc amb 2 punts del Grup Segon de la categoria cadet de primer any.

Per la seva banda, el júnior de Jaume Berenguer va debutar amb victòria contra l'Escola Pia de Sabadell (63-57). Però a la jornada següent, va ensopegar a la pista del Basket Almeda (75-59). El conjunt local és onzè amb 3 punts del Grup Segon de Preferent.

El cadet B va perdre per la mínima a casa contra el Valls | SANTI ROMERO

en 2 minuts...

> La Salle es presenta el dia 5

El CH La Salle Montcada celebra el dia 5 d'octubre la presentació oficial dels equips de la temporada 2008-09. Enguany l'entitat compta amb una escola, un infantil, dos cadets masculins, un cadet femení, dos sèniors masculins i un sènior femení. L'acte de presentació tindrà lloc al Pavelló Miquel Poblet a les 11h i comptarà amb la presència d'autoritats municipals | NS

> Quirós, tècnic en el BM Granollers

L'exentrenador del CH La Salle Montcada, Josep Quirós, és el nou entrenador del cadet femení del BM Granollers. El conjunt vallesà va ser campió de Catalunya la temporada passada i enguany lluitarà per estar entre els sis primers classificats. Quirós ha explicat que aquesta oportunitat és un bona experiència personal, **"treballar per un club tan important et permet aprendre molt"**, ha dit. El tècnic local competirà en el Grup Cinquè de Lliga Catalana. Casualment coincidirà amb el cadet femení lasal·lià on juga la filla de l'entrenador, Maria Quirós | NS

ARXIU

> El CEB, referent en l'esport del barri

El CEB Can Sant Joan va presentar el 21 de setembre els equips per la temporada. El president, Jordi Alvarez, va explicar els objectius: **"Volem fomentar el bàsquet en el barri per ser un referent i obrir les portes a tothom"**. A més, l'entitat presenta novetats a la coordinació. Paula Eñeso és la nova coordinadora de la base i Jordi Bondia coordinarà els conjunts sèniors | NS

EL PLANTER, EN IMATGES

La resta de fotos dels equips del CEB Can Sant Joan i el CB Montcada, a laveu.cat

L'equip premini del CB Montcada que entrena Míriam Criado | SANTI ROMERO

L'equip mini del CEB Can Sant Joan que entrena Mireia Álvarez | SILVIA DÍAZ

i més fotogaleries, a laveu.cat

FUTBOL. EF Montcada

L'Escola farà la presentació oficial el dia 12 d'octubre

Cada dimarts, un jugador del juvenil entrenarà amb el CD Montcada

Núria Sánchez | Redacció

L'EF Montcada comença la nova temporada amb nous objectius i nous propòsits. El club –que celebrarà la presentació oficial de tots els equips el 12 d'octubre a les 17h al Camp de futbol de Can Sant Joan– compta enguany amb 3 blocs de futbol sala i una vintena de futbol. L'EF Montcada té equips a totes les categories: escola, patufet, prebenjamí, benjamí, aleví, infantil, cadet, juvenil i sènior femení. D'altra banda, la secció de futbol sala compta amb dos juvenils i un sènior.

L'entitat treballarà enguany per seguir ensenyant als jugadors valors bàsics. **"Volem que els infants aprenguin a ser bons companys i persones alhora que bons jugadors"**, ha dit el coordinador de l'Escola, Carlos Depares.

El juvenil treballarà per ascendir l'equip a Primera Divisió | ARXIU/SANTI ROMERO

Juvenil. Pel que fa als resultats esportius, el club espera que sigui un bon any, manteninr les categories i ascendint alguns conjunts. **"Esperem que el juvenil pugui tornar a Primera Divisió",** ha manifestat Depares. D'altra banda, els jugadors del juvenil A entrenaran amb el CD Montcada. Cada dimarts, un dels nois del conjunt entrenarà amb l'objectiu que al llarg de la temporada tots hagin tingut una primera presa de contacte amb la plantilla verda.

FUTBOL SALA

El CFS Montcada busca infants per a l'Escola

Núria Sánchez | Redacció

El CFS Montcada busca infants –nens i nenes– nascuts entre el 2001 i el 2003 per a l'Escola de l'entitat. Els interessats poden apuntar-se de dilluns a dijous a partir de les 17h al pavelló Miquel Poblet o bé, trucant al telèfon 609 867 957 (José Andrés).

D'altra banda, el club celebra la presentació oficial dels equips el 4 d'octubre. La desfilada dels conjunts serà a les 16.30h però des de les 9h, tots els conjunts del planter disputaran partits amistosos contra els equips del FC Barcelona. La celebració acabarà a les 21h amb el partit que disputarà l'equip sènior del club, el Game's Gallery. Enguany, l'entitat de ftubol sala compta amb set equips de base: un benjamí, dos alevins, un infantil, un cadet, un juvenil i un infantil-cadet femení.

Maria Rosa Roselló

Comercial social

Assessora en el món de la discapacitat. La Maria Rosa és l'única persona a l'Estat espanyol que treballa com a comercial en el món dels discapacitats. Nascuda a Cardedeu fa 55 anys i filla adoptiva de Montcada des de en fa 23, afirma **"tenir el cor dividit entre Montcada i Cardedeu"**. Va estudiar per a delineant de motors i Comerç. L'any 1968 va entrar de ple en l'univers de la discapacitat quan va nèixer el seu germà petit, David, amb una afectació, i la seva vida va passar per un canvi. Aleshores va començar a col·laborar activament en diverses associacions. Però la primera aproximació professional no va ser fins al 1989, quan va obrir amb el seu germà gran un taller de comandaments de conducció per a persones amb mobilitat reduïda, comprant la patent a Juan Ramírez, inventor del vehicle adaptat anomenat Orix. El taller va anar creixent i va ser adquirit per Guidosimplex. Des de llavors, la Maria Rosa treballa per a aquesta empresa de Ripollet com a comercial social.

"Amb els cotxes adaptats faig com vestits a mida"

NÚRIA SÁNCHEZ

Com entra en contacte amb el món de la discapacitat?

Quan tenia 16 anys va néixer el meu germà petit, el David, amb una discapacitat. Fins a aquell moment no havia vist mai una persona discapacitada i llavors en veia per tot arreu.

El seu germà ha estat una influència important.

Sí, malgrat ser molt jove, el seu naixement em va canviar la vida i vaig començar a col·laborar amb associacions. El David ha estat com un fill per a mi i el seu naixement em va trastornar. Jo volia fer alguna cosa per ell i fins i tot vaig enviar una carta al Príncep Joan Carles, actual rei d'Espanya, demanant-li ajuda.

I va rebre resposta?

Sí, amb 17 anys em van citar al Palacio de la Zarzuela i em va rebre el Marqués de Mondéjar, que havia rebut la meva carta. Aquest es va posar en contacte amb Martín Villa, que llavors era el president de la Diputació de Barcelona, i ens van atorgar un ajuda i un salari vitalici mensual per al meu germà, que encara avui rebem.

I quan sorgeix l'oportunitat de dedicar-s'hi professionalment?

Al 1989, quan obro a Barcelona amb el meu germà gran un taller de comandaments de conducció per a persones amb mobilitat reduïda. Des d'aleshores he treballat com a comercial social.

En què consisteix exactament això?

La meva tasca és assessorar i tutoritzar a les famílies i persones amb mobilitat reduïda. Quan una persona pateix un traumatisme jo estudio la lesió que té per proporcionar-li el cotxe més adequat. Jo els faig una mena de vestit a mida amb el cotxe adaptat en funció de la lesió. I amb les famílies que tenen un infant amb una discapacitat els ofereixo ajuts tècnics: com fer tràmits, gestions, entre d'altres.

Què és més difícil, parlar amb les famílies o amb una persona que pateix un accident?

Ambdues situacions són molt dures. Però per a mi ho és més tractar amb les famílies perquè acostumen a ser parelles joves amb il·lusió de tenir fills i es troben molt perduts i necessitats.

> "Mai havia vist un discapacitat fins que va néixer el meu germà, llavors en veia per tot arreu"

Vostè ha de tenir molta psicologia per tractar amb la gent.

Tot tracte amb persones requereix unes facultats psicològiques, per això abans d'entrar en un cas has de conèixer molt la discapacitat i els antecedents i saber com tractar el client.

Què és el més gratificant de la seva professió?

Comunicar a una persona que podrà tornar a conduir és com obrir la gàbia a un ocell perquè pugui tornar a volar.

I quan acaba la seva jornada laboral?

Mai. M'implico molt en els cassos i quan arribo a casa continuo buscant assessorament econòmic, ajudes, lleis, impresos... I, si alguna persona em truca a les deu del vespre angoixada, agafo el cotxe i m'acosto per intentar ajudar.

L'any 2003 va ser premiada per l'escuderia Hispano Suiza per la seva trajectòria professional com a comercial social. Com va rebre aquesta distinció?

Em va fer il·lusió, però a mi no m'agraden els premis ni els homenatges. Crec que el més important és treballar dia a dia i actuar perquè els guardons són només distintius.

Per motius familiars es planteja jubilar-se aviat. Quins projectes de futur té?

M'agradaria col·laborar de forma altruista amb Adimir, associació de la qual sóc sòcia, o amb l'Ajuntament. Vull oferir la meva experiència i coneixement per fer alguna cosa a nivell social.

Actualment, es difícil trobar persones que es moguin de manera altruista.

En la meva vida he vist molts drames i considero que els diners no són necessaris per ser feliç. És cert que són importants per viure, però mai donaria un pas per diners perquè no em servirien per ser més feliç.