> **Notícies: Els alcaldes** de Montcada, Ripollet i Cerdanyola, satisfets pel procés de construcció de l'Hospital. PÀG. 4

Nissan **enviarà a casa 3.300** treballadors durant **tres mesos** com alternativa per salvar la crisi. PÀG. 8

SILVIA DÍAZ

Diverses entitats i l'Ajuntament **recapten** fons d'**ajuda** per a **La Marató contra** les **malalties mentals.** PÀG. 13

SILVIA ALQUÉZAR

Adimir agraeix el suport de la dibuixant Pilarín Bayés PÀG. 15

la veu de montcada i reixac

núm. **333**
2a quinzena
desembre 2008
ÈPOCA III
publicació gratuïta

> PRESSUPOST PER AL 2009

El govern redueix la despesa ordinària però manté la inversió

El fons especial aprovat per l'Estat pot suposar una injecció de més 5 milions d'euros per al municipi. PÀG. 3

> CULTURA

L'Ajuntament i les entitats ja tenen a punt les activitats tradicionals previstes en aquestes dates

Concerts i pessebres per rebre el Nadal

> PÀGS. 27-28

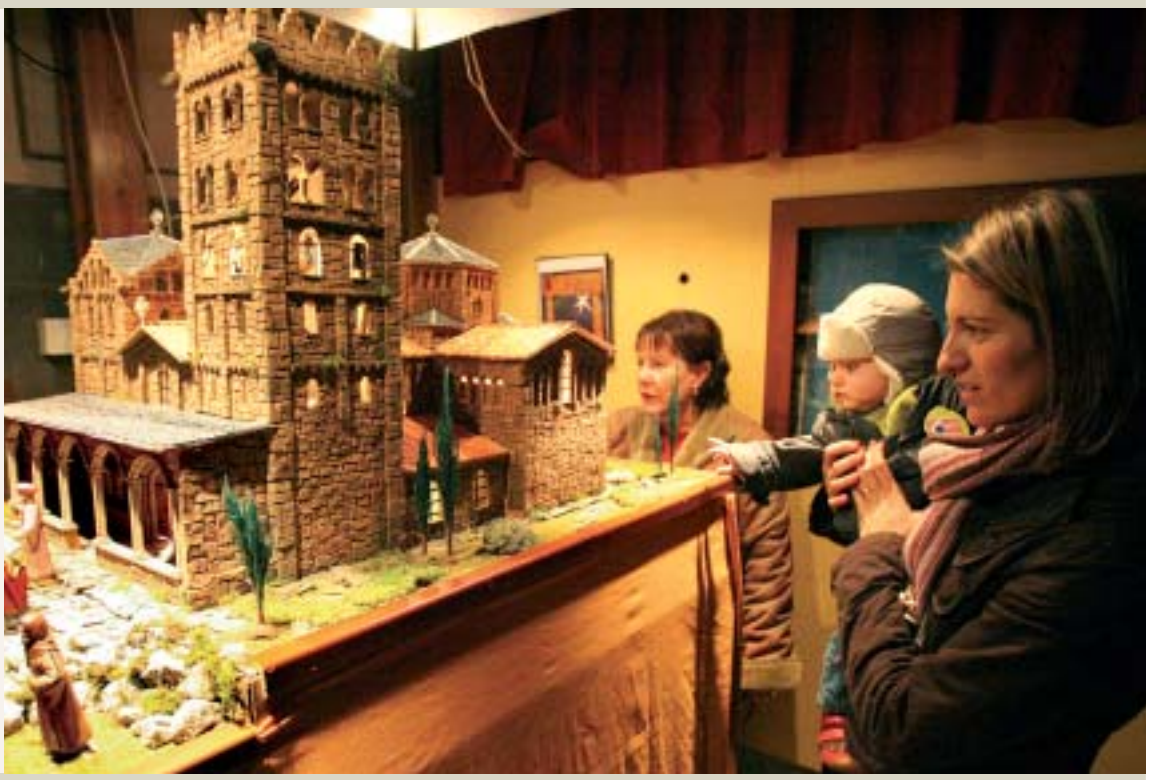
SANTI ROMERO

> SOCIETAT

La Festa de la Gent Gran torna omplir el Miquel Poblet

El ball té molt bona acceptació | S. ALQUÉZAR

La Festa de la Gent Gran ha tingut una bona acollida en la tercera edició. Centenars de persones van participar a les propostes organitzades pel Consistori amb el suport dels dos casals de la gent gran de la ciutat el 12 de desembre. L'Ajuntament va retre homenatge a dues persones centenàries de Montcada: Araceli Hidalgo, de 97 anys, i Clemente Jiménez, de 92.

PÀG. 19

Usuaris la Biblioteca del carrer Montiu llegeixen i juguen a la zona lúdica | SANTI ROMERO

> CULTURA

La biblioteca del centre inicia el trasllat al nou edifici de l'Aqua

L'1 de gener de 2009 tancarà les seves portes la Biblioteca del centre per iniciar el procés de trasllat a la nova biblioteca central urbana Elisenda de Montcada, ubicada al complex Montcada Aqua, al Pla d'en Coll. La seu del carrer Montiu, inaugurat el 1981, es reconvertirà en una sala de lectura i estudi.

PÀG. 26

PUBLICITAT

> **Esports: El Lee Young** guanya una medalla de bronze al Mundial de Taekwondo de Turquia PÀG. 30

centre
montcadacentrecomerç

PER NADAL
MONTCADA CENTRE COMERÇ

Gran sorteig de Lots* de Nadal
*(5 lots valorats en més de 300 euros, amb productes i serveis dels establiments associats a Montcada Centre Comerç)
23 de desembre a les 18h
a la Plaça de l'Església

Tió de Nadal
23 de desembre
d'11 a 14h i de 17 a 21h
a la Plaça de l'Església

Amb el suport de
Amb la col·laboració de

VIVA EN SANTA MARIA

MONTCADA
DESDE 300.000.00€

DÚPLEX
TORRES
PLANTAS BAJAS CON TERRAZA
DIRECTO PROMOTOR

Visita nuestra web:
Telf: 680 68 49 27
www.brgrupimmobiliari.com
Telf: 646 42 80 82

> Actualitat

PROPOSTA DE PRESSUPOSTOS

El govern vol mantenir la inversió sense incrementar la pressió fiscal als ciutadans

Les famílies i els pensionistes, els ingressos dels quals no superin els 900 euros mensuals, tindran bonificacions del 50% en el rebut de l'IBI

Laura Grau | Montcada

"Un instrument realista al servei de les persones". Així defineix el govern municipal la proposta de pressupostos per al 2009 que va presentar l'11 de desembre a la sala institucional de la Casa de la Vila el president de l'Àrea Econòmica de l'Ajuntament, Joan Maresma (CiU), acompanyat de la regidora de Participació Ciutadana, M. Teresa Gallego (PSC). A l'acte va assistir una trentena de persones, entre ciutadans a títol particular i membres d'entitats.

El pressupost puja a 36.896.558 euros, amb un increment del 2,7% respecte l'any 2008. Segons Maresma, la proposta es caracteritza **"per la contenció en la despesa ordinària i el manteniment de la inversió sense incrementar la pressió fiscal als ciutadans"**.

La partida assignada a Serveis Socials creix un 80% respecte l'any passat i la d'Educació, augmenta un 33%

Maresma va donar a conèixer el nou sistema de bonificacions perquè els ciutadans puguin fer front a l'Impost de Béns i Immobles (IBI). En el cas dels immobles amb valors cadastrals inferiors als 80.000 euros, la quota no pujarà més del 4% i en el cas de valors superiors als 80.000, el límit serà el 6%. També hi haurà una bonificació del 50% per a les famílies i pensionistes els ingressos dels quals no superin 1,5 vegades l'IPREM (al voltant de 900 euros mensuals).

Atenció social. Maresma també va remarcar que, a pesar de la crisi i la reducció dels ingressos previstos, la progressiva disminució de l'endeutament municipal durant els anys de bonança econòmica i la política de contenció en la despesa ordinària **"permetran una forta capacitat de despesa en àmbits estratègics en les situacions de crisi, com són l'atenció social i la promoció econòmica"**. En aquest sentit, l'Edil va anunciar que la partida assignada a Serveis Socials s'incrementa un 80% respecte l'any passat i la d'Educació, un 33%.

Inversions. El govern destinarà 4.452.700 euros a cinc objectius. El primer, acabar els equipaments ja iniciats i previstos al Pla d'Actuacions Municipal (PAM), com l'Escola Bressol Can Casamada i les instal·lacions del nou teatre municipal, i continuar el programa de la Llei de Barris a la Ribera. En segon lloc, la remodelació de carrers, entre els quals hi ha l'arranjament definitiu del carrer Major. En l'àmbit de polítiques ambientals, es preveu acabar la reforma de la Casa de les Aigües i aplicar el programa de recuperació dels rius, subvencionat per l'Agència Catalana de l'Aigua (ACA). També es destinaran diverses partides al manteniment dels equipaments públics (270.000 euros) i a la modernització de l'administració local, incloent-hi la Policia Local (293.000 euros). **"En definitiva** –va dir Maresma–, **és un pressupost marcat per la responsabilitat i l'ambició, capaç de mantenir una especial atenció a les persones en un context de crisi"**. La proposta de pressupostos se sotmetia a aprovació en el Ple extraordinari del 18 de desembre (en el moment de tancar aquesta edició).

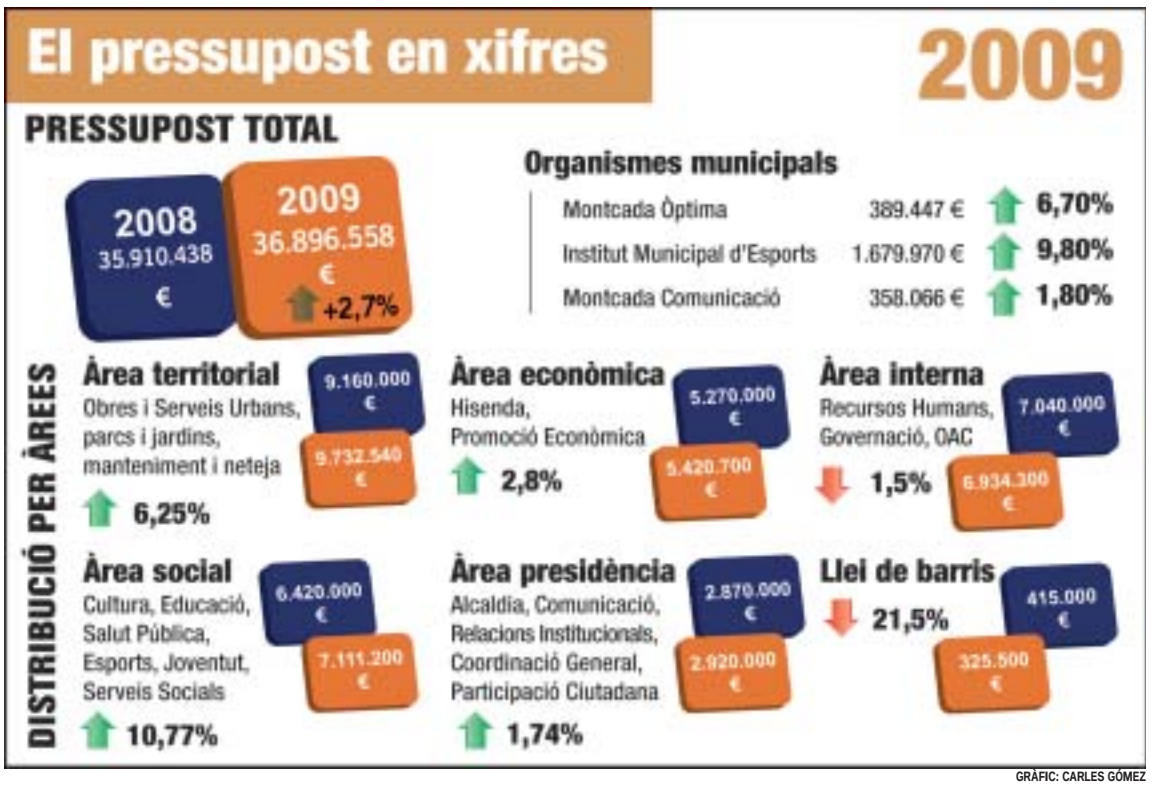

GRÀFIC: CARLES GÓMEZ

L'Estat es compromet a invertir més de 5,5 milions en obres al municipi

Els projectes s'han de presentar abans de final de gener i s'han d'executar en un any

Pilar Abián | Redacció

L'Estat està disposat a destinar 5.683.270 euros a l'Ajuntament per sufragar projectes d'inversió al municipi durant el 2009. Els diners –176 euros per habitant– provenen del Fons Estatal d'Inversió Local i del Fons Especial per a la dinamització de l'economia i el treball aprovats pel Consell de Ministres el 28 de novembre. L'alcalde, César Arrizabalaga (PSC), ha valorat molt positivament les mesures aprovades. **"Podrem fer inversions no previstes en un any que estarà marcat per una difícil conjuntura econòmica"**, ha dit l'edil, tot afegint que **"bona part dels diners es destinarà a l'asfaltat de carrers i això, alhora, permetrà donar feina a empreses vinculades al món de la construcció"**.

Requisits a complir. Els diners d'aquest fons estatal no quedaran reflectits en el pressupost del 2009 ni tampoc consolidaran en el futur, ja que responen a una mesura excepcional que també obliga als ajuntaments a complir amb uns requisits extraordinaris, com ara haver de presentar els projectes a sufragar abans del 24 de gener amb el compromís que s'executaran abans del 31 de desembre de l'any en curs. Les actuacions hauran d'estar relacionades amb la millora d'espais públics o equipaments, la conservació del patrimoni o l'eliminació de barreres arquitectòniques, entre d'altres.

L'ajuda econòmica del govern central en el marc del Fons especial per estimular l'economia i el treball no està vinculada amb la demanda de millorar el finançament dels ajuntaments. Aquesta reivindicació, que lidera la Federación Española de Municipios y Provincias i que es basa en augmentar el percentatge que reben els consistoris dels pressupostos de l'Estat situat al voltant del 13%, encara continua sent una assignatura pendent que es vol resoldre al 2009.

>Notícies

Els **pisos** de **lloguer per a joves** reben un **centenar** de sol·licituds PÀG. 6

Els comerços feliciten el **Nadal** amb decoració especial i **regals** PÀG. 11

SANITAT

Firmes de reconegut prestigi opten a construir el futur hospital Ernest Lluch

Els alcaldes de Montcada, Cerdanyola i Ripollet confirmen que la Generalitat manté el compromís adquirit

Pilar Abián | Ripollet

El projecte del futur hospital Ernest Lluch el farà una firma de reconeguda solvència. De tots els estudis d'arquitectura que s'han presentat al concurs d'idees, 24 en total, el passat 11 de desembre es van donar a conèixer els cinc que han estat finalment seleccionats, quatre dels quals pertanyen a una UTE (Unió d'Empreses Temporals). Tots els licitadors acrediten haver redactat en els últims 10 anys projectes de construcció de centres sanitaris de gran prestigi. El que ha sumat més punts en la selecció ha estat la UTE formada per les firmes Pinearq i Bbats que ha projectat, entre d'altres, les clíniques Quirón de Madrid i de Barcelona o el nou edifici de l'Institut Guttman.

La Generalitat destinarà al 2009 la xifra de 4,5 milions d'euros per a la redacció del projecte executiu

La presentació de la primera selecció del concurs d'idees sobre el futur hospital es va fer a l'Ajuntament de Ripollet, en un acte organitzat per la Mancomunitat de Montcada, Cerdanyola i Ripollet que va comptar amb la presència dels alcaldes dels tres municipis, així com de l'alcaldessa de Barberà del Vallès. Els edils van manifestar la seva satisfacció perquè el procés per construir l'hospital als terrenys de l'antiga fàbrica Redosa –al terme municipal de Montcada, en el límit amb Cerdanyola i Ripollet– estigui es marxa, tot i que no van voler parlar d'una possible data d'inauguració.

"**El compromís de la Generalitat per fer el projecte realitat és absolutament ferm i seguirà el calendari establert**", va dir el president de torn de la Mancomunitat, l'alcalde de Ripollet, Juan Parralejo (PSC), confirmant que en el pressupost de la Generalitat per al 2009 hi ha una partida de 4,5 milions d'euros destinada a la redacció del projecte.

L'alcalde de Montcada i Reixac, en primer terme, durant la seva intervenció, acompanyat dels alcaldes de Ripollet, Cerdanyola i Barberà | PILAR ABIÁN

l'apunt

Els tràmits a seguir marcaran el calendari

Les cinc empreses finalistes del concurs d'idees hauran de presentar un esborrany de desenvolupament de la seva proposta i, a la primavera, el Departament de Salut decidirà quin és el gabinet que finalment redactarà el projecte. Després, s'haurà de licitar i adjudicar l'obra i serà en el plec de condicions d'adjudicació on constarà el termini en què s'haurà de construir l'equipament. Un dels tràmits que encara queda pendent de resolució és la cessió dels terrenys a la Generalitat, una gestió que la Mancomunitat tenia previst enllestir abans de final d'any però que encara s'allargarà uns mesos, segons va explicar Parralejo.

César Arrizabalaga va incidir en la significació i l'envergadura del projecte: **"És un dels més important en què he participat i em satisfà pensar que aviat tornaran a néixer nens al nostre municipi"**. L'alcaldessa de Barberà, Ana del Frago (PSC), va ressaltar l'eficàcia del treball conjunt dels ajuntaments, mentre que l'alcalde de Cerdanyola, Toni Morral (ICV-EUiA), va destacar el treball tècnic i polític i va manifestar que, un cop construït, l'hospital serà un revulsiu social i econòmic.

Nou pressupost. La Mancomunitat de Cerdanyola, Montcada i Ripollet va aprovar també el pressupost per al 2009 que puja a 420.000 euros | PA

Traspàs de les competències en atenció domiciliària

Silvia Díaz | Montcada

El Consorci de Serveis d'Atenció a la Dependència de Montcada i Reixac (CSADMIR) s'encarregarà a partir de l'1 de gener de la gestió del servei d'atenció domiciliària (SAD), un àmbit que ara es competència directa dels Serveis Socials del Consistori –que estan obligats per llei– i s'ofereix a través d'empreses externes. El CSADMIR és un organisme constituït al 2007 i integrat en un 60% per representants municipals i en un 40% pel Consorci Hospitalari de Catalunya.

El traspàs de competències es va fer efectiu al Ple de novembre, i tots els grups municipals hi van votar a favor, però van demanar que el govern garanteixi que la gestió dels serveis tingui una finalitat pública. "**Els consorcis permeten una agilitat en l'atorgament de les prestacions**", va dir la regidora de Serveis Socials, M. Carmen González (CiU).

Serveis més àgils. A través de la marca *Millor a casa* i amb una dotació inicial de 300.000 euros, el CSADMIR oferirà el SAD a partir del gener. "**El traspàs implica un major seguiment dels casos, la implementació de programes de formació per als cuidadors i la reversió del marge industrial, que fins ara es quedaven les empreses, per a un possible augment d'usuaris**", ha explicat González. A hores d'ara, Serveis Socials atén 286 persones, tant de l'àmbit de la vulnerabilitat com de la dependència.

NUCLI ANTIC

El carrer Sant Josep s'obre al trànsit el 23 de desembre

Pilar Abián | Redacció

El 23 de desembre s'obrirà al trànsit el carrer Sant Josep que enllaça en línia recta el carrer Domingo Fins amb Joaquim Castellví i es tancarà, alhora, el petit passatge de la fàbrica de gel –com es coneix popularment– que passarà a ser només accessible per als vianants.

L'obertura del nou carrer, que s'inaugurarà a les 13h amb la presència de les autoritats i representants veïnals, implicarà canvis en la vialitat del sector. Tot el trànsit que accedeixi al carrer Ripoll des del carrer Barcelona podrà sortir al carrer Castellví bé pel nou carrer Sant Josep o bé per la Baixada de Santa Engràcia, que serà d'un únic sentit. D'altra banda, els vehicles que vulguin accedir a les rodalies dels carrers Ripoll i Sant Jaume hauran d'entrar necessàriament pel carrer Barcelona.

Un grup de veïns passejant pel carrer Sant Josep a final del mes d'octubre | SANTI ROMERO

MONTCADA NOVA

En marxa la primera fase de millora dels aparcaments sota l'autopista

L'actuació es farà per etapes i la zona més gran, entre La Salle i el pavelló, s'asfaltarà al gener

Silvia Díaz | Redacció

Les obres de condicionament dels aparcaments situats sota l'autopista C-33 ja estan en marxa. Han començat els treballs de pavimentació de les zones entre els carrers Carrerada i Lleida i la rambla dels Països Catalans i també s'aprofitarà l'actuació per condicionar un petit espai per aparcar que hi ha davant l'IES Montserrat Miró. La zona d'estacionament més gran –compresa entre el col·legi La Salle i el pavelló Miquel Poblet– no es començarà a asfaltar fins al pròxim gener, "**per no deixar sense places d'aparcament aquest sector, molt utilitzat pels veïns**", ha explicat el regidor de Serveis Municipals, Sergio Hermoso (PSC).

Les màquines ja treballen a l'aparcament proper al Casal de la Gent Gran | RAFA JIMÉNEZ

Millores. L'actuació consisteix a remodelar els actuals estacionaments, que no estan ni asfaltats ni delimitats, i ampliar la capacitat de vehicles fins arribar a les 200 places. Les obres també inclouen la millora de l'enllumenat. "**Aquesta actuació permetrà pal·liar la manca de places d'aparcament i millorar la mobilitat al municipi**", ha expressat Hermoso. La primera fase d'aquestes obres està previst que acabi a final de desembre. Construcciones Deumal és l'empresa encarregada d'executar les obres, amb un pressupost de 196.000 euros.

L'espai d'aparcament sota la C-33 és propietat de l'empresa Acesa, tot i que fa anys que s'utilitza com a estacionament tant pels veïns de Montcada Nova com per aquelles persones que volen anar al centre. Fins ara, els terrenys han estat sense pavimentar ni ordenar i quan plou s'hi formen bassals que dificulten l'accés i l'aparcament dels vehicles.

en 2 minuts...

> Judici pel cas de l'Alba, la nena maltractada

Al tancament d'aquesta edició, estava previst que l'Audiència de Barcelona deixés vist per a sentència el judici pel cas de l'Alba, la nena que al 2006, quan vivia a Can Sant Joan i tenia 5 anys, va sofrir maltractaments que li han comportat seqüeles irreversibles. La vista va començar l'11 de desembre i al llarg d'aquests dies han declarat els acusats –la mare de la nena i el seu company sentimental– el pare de l'Alba, la primera dona de l'imputat i la seva filla, els Mossos d'Esquadra que van intervenir al cas així com els metges de la Vall d'Hebron que van atendre l'Alba, tècnics de Serveis Socials i la directora del CEIP El Viver, on estudiava la nena quan vivia a Montcada. El testimoni clau ha estat el de Maite, la filla de l'acusat, qui en vídeo ha relatat com va veure l'agressió que va deixar en coma la seva germanastra i així com els maltractaments als quals n'era sotmesa habitualment. El padrastre, en la seva declaració, ha assegurat que es va trobar l'Alba inconscient i ha negat haver-la maltractat. La mare només ha acceptat contestar les preguntes de la defensa i ha assegurat que mai va veure la seva antiga parella maltractant la nena. Per contra, els facultatius han assegurat en la seva intervenció que és "**impossible**" que les lesions que presentava l'Alba quan va ser ingressada a l'hospital haguessin estat provocades per una caiguda, tal com assegura l'acusat | SD

> Detingudes per robar amb una radiografia

Els Mossos d'Esquadra i la Policia Local de la Bisbal d'Empordà (Girona) van detenir el 28 de novembre tres dones que es dedicaven presumptament a entrar als habitatges de la capital del Baix Empordà amb el mètode que es coneix com el de la radiografia. Les dones escollien pisos pròxims al centre de la ciutat i, mentre una vigilava, les altres dues aprofitaven per entrar a les vivendes, d'on robaven diners en efectiu i joies que s'amagaven entre la roba per no desvetllar sospites. Dues de les detingudes, una de 45 i l'altra de 25 anys, són de Montcada i Reixac i entre totes dues sumen 28 antecedents policials. L'altre dona, de 23 anys, no té domicili conegut. Tot i que la detenció va ser per una temptativa de furt, la Policia atribueix a aquestes dones quatre robatoris que es van produir entre els dies 11 i 17 de novembre | SD

HABITATGE PROTEGIT

Més d'un centenar de joves sol·licita un dels 42 pisos de lloguer públics

L'Ajuntament preveu lliurar les claus dels dos blocs de Mas Duran al març del 2009

Sílvia Alquézar | Redacció

Un total de 105 persones han presentat la sol·licitud per accedir a un dels 42 pisos de lloguer de protecció oficial adreçats a menors de 35 anys que construeix l'Institut Català del Sòl (Incasòl) a Mas Duran. **"Estem contents perquè els pisos han tingut una bona acollida entre els joves, amb més d'un centenar de sol·licituds"**, ha explicat la regidora d'Habitatge, Eva Gonzalo (PSC).

L'edifici, que ja es troba en la recta final de construcció, és propietat de l'Incasòl | SANTI ROMERO

Caldrà esperar la llista d'admesos. A partir d'ara, l'empresa pública de la Generalitat Adigsa valorarà la documentació recollida a l'Oficina Local d'Habitatge de l'Ajuntament i elaborarà les llistes provisionals d'admesos i exclosos, que s'exposaran durant 10 dies hàbils al Consistori i al web *adigsa.cat*. Posteriorment, un cop ateses totes les reclamacions, la Direcció General de Promoció de l'Habitatge aprovarà el llistat definitiu i es convocarà el sorteig per a l'adjudicació dels immobles, que es dividirà en tres categories, en funció de la tipologia de famílies sol·licitants. Els habitatges, d'entre 40 i 56 m^2, tindran un preu de lloguer entre els 223 i els 338 euros al mes i la vigència màxima dels contractes serà de 5 anys. Gonzalo ha avançat que la promoció podria estar enllestida al març.

Una nova xicana obliga a desviar el trànsit entre el riu i el tren

Imatge de les obres a la C-17 | PREMSA AJ.

Les obres de soterrament de la C-17 a la plaça d'Espanya de Montcada i Reixac afecten el tram de carretera comprès entre el riu Ripoll i el pont de ferrocarril de la línia de Vic i s'ha desviat el trànsit en sentit Barcelona de forma temporal amb una nova xicana per la zona interior de la carretera. El motiu d'aquesta nova desviació del trànsit és treballar sobre els terrenys laterals de la carretera entre els carrers Narcís Monturiol i Can Tapiola per construir els peralts necessaris per a la nova plataforma de la carretera. Està previst que durant el primer trimestre del 2009 els cotxes ja passin per l'interior del túnel | SD

PLE DE NOVEMBRE

L'Ajuntament aprova l'anul·lació d'un acord signat amb un privat al 2005

El Consistori considera que el conveni, de caire urbanístic, vulnera els interessos generals de la ciutadania

Silvia Díaz | Montcada

Tots els grups municipals van aprovar al Ple de novembre, fet el dia 27, declarar la lesivitat d'un acord que l'Ajuntament va assolir al 2005 amb A. Viñals, com a propietari de l'illa formada pels carrers Bonavista, Rocamora i l'avinguda de la Ribera, on a hores d'ara hi ha diversos blocs de pisos i un aparcament, un espai on els dimecres s'instal·len algunes parades del mercat setmanal. La declaració de lesivitat consisteix en un contenciós administratiu contra una decisió que va prendre la pròpia administració. **"Hem revisat els criteris amb els quals es va signar el conveni al 2005 i hem valorat que suposa un benefici excessiu per a un particular i l'Ajuntament pretén preservar els drets de la ciutadania"**, ha dit el president de l'Àrea de Política Territorial, Jordi Climent (PSC).

L'acord entre el particular i el Consistori pretenia, segons l'Ajuntament, compensar el propietari pel fet que al 1983 s'hagués esgotat el sòl edificable de la seva parcel·la. El conveni indica que, a data de 31 de desembre de 2007 com a màxim, el Consistori havia de fer una modificació de planejament per tal que Viñals recuperés el sostre edificable, ja fos amb altres terrenys o bé, compensant-li econòmicament en funció del preu de mercat del sòl en aquella data.

Correcció. El propietari xifra en 5 milions d'euros el que l'Ajuntament li hauria d'abonar. Ara, el govern no ha considerat oportú dur a terme aquesta compensació, **"en benefici de la ciutadania"**, ha indicat Climent. Malgrat aprovar-se per unanimitat, la regidora d'ICV-EUiA Alba de Lamo va sol·licitar al govern l'informe tècnic que al 2005 va culminar amb la signatura del conveni amb Viñals.

Les parades de fruita i verdura del mercat se situen a l'illa en discòrdia | ARXIU/SILVIA DÍAZ

altres punts del Ple

Aprovació de tres modificacions de crèdit

Les obres de remodelació de les pistes esportives del CEIP Reixac es finançaran a través de 97.018 euros que provenen del romanent per a operacions a llarg termini del 2007. Per dotar de material informàtic la nova biblioteca, el govern municipal ha donat de baixa una partida de 33.040 euros que prové d'inversions a la Fundació Masoliver. D'altra banda, el Ple també va aprovar un tràmit per tal que tot el terreny del municipi destinat a habitatge protegit el gestioni l'empresa municipal Montcada Òptima | SD

MONTCADA I REIXAC · CERDANYOLA · RIPOLLET

KIA

SUZUKI

Ventas:
Beat Oriol, 28
93 586 37 38
Montcada i Reixac

Ventas:
Ctra. Barcelona, 108
93 691 60 50
Ripollet

Post venta
c/ Beat Oriol, 28

Tot l'equip us desitgem Bones festes

L'atur torna a créixer i ja supera la xifra dels 2.000 aturats

Sílvia Alquézar | Redacció

L'atur ha tornat a créixer al novembre al municipi. Segons les dades facilitades pel Departament de Treball de la Generalitat, Montcada i Reixac té un total de 2.104 persones sense feina, 157 més que a l'octubre, sent la pujada més alta de tot el 2008. La taxa de desocupació és del 15 %, un punt per sobre respecte el darrer mes. El nombre de desempleats al llarg d'aquest any s'ha incrementat en gairebé 900 persones.

Tendència a l'alça. Pel que fa a l'atur interanual, el percentatge d'aturats que busquen treball s'ha situat sis punts per sobre respecte el novembre del 2007. A la comarca del Vallès Occidental, el mes de novembre es va tancar amb un total de 54.022 persones sense feina. Els experts continuen augurant que la tendència a l'alça del nombre de persones sense feina seguirà creixent durant els propers mesos.

SOLUCIÓ TEMPORAL A NISSAN

Canvi dels acomiadaments per un ERO temporal que afecta 3.300 empleats

Els sindicats i la direcció tenen previst constituir una taula de negociació el 7 de gener per debatre el futur de la firma

Silvia Díaz | Redacció

La direcció de Nissan ha retirat els 1.680 acomiadaments de treballadors de les plantes de Barcelona i de Montcada previstos entre aquest any i el vinent a canvi d'un expedient de regulació d'ocupació (ERO) temporal que enviarà a casa 3.300 empleats durant més de tres mesos.

L'acord el van assolir el 5 de desembre la multinacional i tots els sindicats amb representació al comitè, amb la mediació del Departament de Treball, que dies després va acceptar l'ERO temporal. La mesura es va començar a aplicar l'11 de desembre i durarà fins al 31 de març. A partir d'aquesta data, es tornarà a negociar el pla industrial de futur per a l'empresa.

Taula de negociació. Per al 7 de gener està prevista la constitució d'una taula de negociació entre la direcció i els sindicats. "**Estem satisfets per aquest acord, perquè tenim un marge de temps per decidir el futur de l'empresa sense que perillin els llocs de feina**", ha explicat el president del comitè d'empresa de Nissan a Montcada, Joaquín Carrillo.

Un grup de treballadors de la planta de Nissan del Pla d'en Coll que va donar suport a la campanya de captació de sang | LLUÍS MALDONADO

La direcció s'ha compromès a complementar les prestacions per atur que rebran els afectats fins al 90% del salari i ha exclòs d'aquest expedient els treballadors més grans de 53 anys. L'ERO temporal en principi afectava 3.500 treballadors però s'ha reduït el nombre perquè 200 han demanat la baixa voluntària.

Donacions de sang. El 4 de desembre, un dia abans que l'empresa presentés l'ERO temporal, la plantilla de la planta del Pla d'en Coll va dur a terme una campanya de donacions de sang. Entre els 260 treballadors de Montcada i Reixac i els de la Zona Franca pretenien aconseguir 1.680 captacions, el mateix nombre d'acomiadaments que preveia fer la direcció. Els empleats de la factoria de Barcelona van superar en dos dies les 450 donacions mentre que els del Pla d'en Coll van obtenir-ne una seixantena.

DESDOBLAMENT DE LA LÍNIA DE VIC

El govern municipal informa entitats i ciutadans sobre les al·legacions

El Ministeri de Foment estudiarà les aportacions de Montcada al projecte

Laura Grau | Redacció

El Consistori ha finalitzat la ronda de reunions informatives amb entitats i ciutadans sobre les al·legacions que ha presentat al projecte del Ministeri de Foment per desdoblar el tram Montcada i Reixac-Vic de la línia 3 de rodalies Renfe. Concretament, entre els mesos de novembre i desembre, ha fet trobades a l'Abi –amb membres de la Plataforma Tracte Just, Soterrament Total–, a la Casa de la Vila, a la Unió de Mas Rampinyo i a l'Espai Cultural Kursaal. Segons el president de l'Àrea de Política Territorial i regidor d'Urbanisme, Jordi Climent (PSC), les al·legacions que s'ha presentat al projecte **"estan encaminades a cosir el territori i integrar les infraestructures ferroviàries".**

Reunió informativa a la Unió de Mas Rampinyo organitzada per l'Ajuntament | LAURA GRAU

Demandes. Soterrar la línia de Vic al seu pas per Mas Rampinyo és una de les principals demandes del govern municipal. Foment proposa un nou túnel des de la cruïlla del carrer Domènec Fins amb Bogatell, sota el Turó Fermí, amb 290 metres de longitud i sortida a 30 metres del túnel existent. El Consistori demana avançar el punt de desdoblament de la via, per no afectar els carrers Bogatell i Domingo Fins, i que la sortida del túnel es faci en paral·lel a l'actual. A Can Sant Joan es proposa apropar l'estació al nucli urbà i habilitar un pàrquing i a l'Estació Montcada-Manresa, es demana l'ampliació del pas inferior del carrer Nord. Climent va remarcar que **"el govern estarà pendent de la resposta de Foment a les al·legacions, ja que la seva inclusió en el projecte definitiu suposarà molts beneficis per a Montcada"**.

Núvol de pols causat per una errada tècnica

Imatge captada des del Turó | PROTECCIÓ CIVIL

Pilar Abián | Redacció

Una errada tècnica va provocar l'1 de desembre una emissió de pols des de Lafarge que va durar aproximadament 6 minuts, segons ha manifestat la direcció de l'empresa. Malgrat les dimensions del núvol provocat, la cimentera ha assegurat que es va tractar d'un episodi aïllat i puntual que no va representar cap risc per a la salut de la població ni dels treballadors. Lafarge ha demanat disculpes públiques pel fet, que va posar en coneixement tant de l'Ajuntament com de la Generalitat. Des del Consistori s'ha demanat a la cimentera que extremi les mesures per evitar la repetició d'episodis similars.

RIU RIPOLL

Represa de les obres de restauració de la llera

Pilar Abián | Redacció

Aquest mes l'Ajuntament ha iniciat la segona fase de les obres de neteja i adequació paisatgística i ambiental del riu Ripoll en el tram comprès entre el pont que uneix els polígons la Granja i la Ferreria. L'actuació, que duu a terme l'empresa Naturalea, compta amb el finançament del Consorci per a la Defensa de la Conca del riu Besòs i el suport de l'Agència Catalana de Residus (ACA) i consisteix en la rehabilitació de la llera del riu per mitjà de la retirada dels horts il·legals i en la plantada d'espècies de ribera i arbustos. **"Després de la realització d'aquests treballs, no es permetran noves ocupacions de la llera, que tant perjudiquen l'ecosistema fluvial"** ha manifestat la regidora de Medi Ambient, Eva Gonzalo (PSC).

L'actuació total, d'acord amb un projecte elaborat pel Consistori, abasta des de la desembocadura de la riera de Sant Cugat al riu Ripoll fins al límit del terme municipal de Montcada i Reixac amb Ripollet, el que representa una superfície de 12 ha. Es treballs estan oberts a la participació d'entitats i fins ara hi han col·laborat Projecte Rius i l'Associació per la Conservació de l'Entorn i la Recerca (ACER), entre d'altres.

Una excavadora treballa en el marge de la llera que hi ha entre els polígons industrials | PREMSA AJ.

JAIME ZARAGOZA
Corredor de seguros
ASSEGURANCES GENERALS
Vehicles - Llar - Comunitats/Edificis - Pimes
- Vida/Accidents/Subsidi - Construcció/Resp.Civil, etc...
Assessorament sense compromis.
c/ Lleida, 27 Local-11 - 08110 Montcada i Reixac (Barcelona)- Tel. 93 575 04 03 Fax 93 575 15 75
seguros@jzaragoza.com

AGM Assessoría i Gestió Montcada
- Àrea fiscal (Impostos, IVA, IRPF, societats, renda, mòduls....)
- Àrea comptable (PIMES, ...)
- Àrea laboral (nòmines, seguretat social, contractes de treball...)
- Constitució d'empreses. Apertura negocis.
- Assegurances generals (vehicles, vida, llar, comunitats...)
- Tramitació jubilacions, herències.
- Estudis personalitzats de la vostra empresa o comerç.
Estem a la seva disposició per qualsevol consulta
Avgda. Catalunya, 40
Tels. 93 564 85 61 · 93 564 67 31 · Fax 93 575 26 17
08110 Montcada i Reixac (Mas Rampinyo) BCN
E-mail: agm@bsab.com

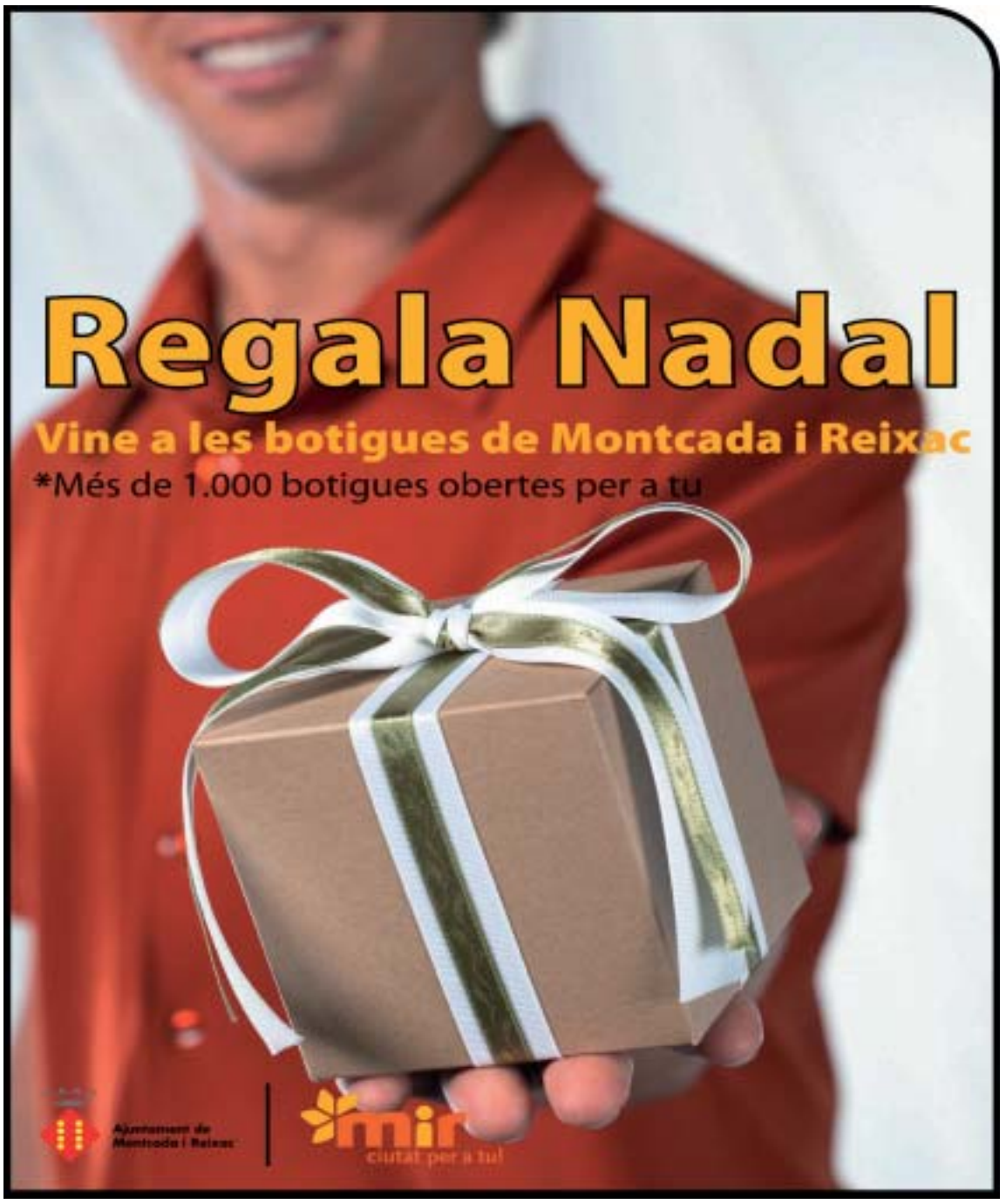

NADAL 2008

Campanya especial de vigilància al carrer

Mossos i Policia Local patrullen plegats als eixos comercials

Dos agents indiquen a una comerciant de Can Sant Joan com detectar si un bitllet és fals | SILVIA DÍAZ

Silvia Díaz | Montcada

Els Mossos d'Esquadra i la Policia Local de Montcada Reixac fan durant aquest Nadal una campanya especial de vigilància als eixos comercials, per garantir la seguretat dels botiguers i dels clients. Un agent local i un autonòmic fan un patrullatge a peu durant l'horari comercial, distribueixen tríptics informatius i parlen amb els comerciants perquè preguin mesures de protecció. "**Comprovar que els bitllets no siguin falsos i anar amb compte amb el tancament del local són algunes de les recomanacions que fem**", ha explicat el cap dels Mossos, Sebastià Rubia. "**La vigilància durant aquestes dates sempre l'hem feta, però amb els agents fent presència al carrer donem més sensació de seguretat**", ha explicat el cap de la Policia Local, Antonio Franco. La campanya de Nadal dels agents es complementa amb vigilància als polígons, al transport de mercaderies i amb més controls d'alcoholèmia.

Més de 40 comerços participen aquest any al Concurs d'aparadors

Els botiguers premien amb regals els clients que es queden a comprar a Montcada

Silvia Díaz | Redacció

El Concurs d'aparadors de Nadal, convocat per la Cambra de Comerç i els ajuntaments de la demarcació, ha rebut 42 inscripcions d'establiments de Montcada. El jurat durà a terme fins al 22 de desembre les visites a les botigues participants. El primer premi local està valorat en 600 euros; el segon, en 450; i el tercer, en 300 euros.

Pel que a les campanyes de les entitats, Montcada Centre Comerç (MCC) celebrarà el dia 23 el sorteig de cinc vals de 300 euros amb productes i serveis dels establiments associats a l'entitat. L'acte tindrà lloc a les 18h a la plaça de l'Església. A més, durant tot el dia, d'11 a 14h, i de 17 a 21h, l'MCC, amb el suport de l'Esplai Sesa, ofereix un Tió de Nadal.

Un dels comerços del centre que s'ha presentat al concurs d'aparadors | SANTI ROMERO

Barris. Els comerciants de Can Sant Joan continuen lliurant vals per al sorteig de regals oferts per les botigues. La novetat és que es farà un acte conjunt per fer oficial els guanyadors dels lots i del concurs d'engalonament de balcons, que està previst per al 18 de gener al Kursaal (12h). Per donar color a la campanya, l'AV del barri fa el 3 de gener, a la plaça Bosc, activitats infantils, amb inflables al matí i la visita del Carter Reial, a la tarda.

L'associació de Mas Rampinyo sorteja el 23 de desembre una cistella de Nadal entre els seus clients. L'entitat també oferirà una xocolatada per als infants el 3 de gener a La Unió, coincidint amb el patge.

Programa especial de ràdio. Montcada Ràdio (104.6fm i *www.montcadaradio.com*) emetrà el 22 de desembre, de 9 a 13h, *¡Qué buena suerte!* un espai que seguirà en directe el sorteig de loteria de Nadal, amb Oliver Pérez i Mario Azañedo. Es tracta d'una producció de l'empresa local de comunicació audiovisual Properamedia oferida a través de l'emissora municipal. L'espai també es transmetrà per Ripollet Ràdio (91.3fm).

laveu.cat
la teva veu, a tot el món

Una colla de l'escola April amb la típica cabina de telèfon a Londres

Envía'ns una foto amb La Veu des de qualsevol part del món
i optaràs a partir del gener a regals cada mes

Les fotos s'han d'enviar a **som@laveu.cat** i es publicaran a **laveu.cat**

M. Jesús i Cristina –mare i filla–, a Londres

L'Aurora i l'Olga a la muralla de Carcasona (França)

El grup d'amics llegeix a la plaça del Vaticà, a Roma

En Jose i en Rodrigo a l'Alguer, a l'illa de Sardenya (Itàlia)

Els germans José Luis i Jordi amb fred a Bruixes (Bèlgica)

Fes sentir la teva Veu,
perquè ara se sent a tot el món

El **proper dia 22 de desembre sortejarem el viatge** de cap de setmana a Andorra i **dues entrades per anar a veure el musical** MAMMA MIA!
Escolta el programa especial de Montcada Ràdio, de 13 a 14h, a través de montcadaradio.com i laveu.cat i **molta sort!**

laveu.cat

Ajuntament de Montcada i Reixac | mir ciutat per a tu! | MontcadaComunicació

> Societat

L'Escola Bressol **Font Freda** obre el **nou edifici** després del **Nadal** PÀG. 14

Converses perquè la **comunitat musulmana** tingui un **lloc de culte** PÀG. 18

SOLIDARITAT

Montcada s'aboca per donar suport a la Marató de TV3

S'han recollit 2.760 euros entre totes les entitats

Sílvia Alquézar | Montcada

Montcada i Reixac ha participat activament amb la Marató de TV3 dedicada a les malalties mentals greus, que es va fer el 14 de desembre. Algunes entitats han organitzat diverses propostes amb l'objectiu de donar a conèixer la problemàtica i recaptar fons. En total, la ciutat ha recollit 2.760 euros.

L'aportació més important, de 1.644 euros, es va aconseguir al festival benèfic que va fer La Unió de Mas Rampinyo el mateix dia. Durant la jornada hi va haver una paradeta per vendre les manualitats del grup de dones, es va fer una xocolatada i la rifa d'un tapís, a més de diverses actuacions de ball que van animar els assistents.

La Unió recapta més de 1.600 euros en un festival benèfic a la seu de l'entitat

La Unió també va instal·lar una bústia a l'entrada de la sala gran on es podien fer les aportacions. El mateix dia 13, l'Abi va fer el tradicional vermut de Nadal amb un caràter solidari amb la recollida de diners entre els assistents. D'altra banda, la Regidoria de Cultura ha lliurat la recaptació de l'obra de teatre infantil *El ratolí viatger* que va tenir lloc al Kursaal –368 euros en total– per a la causa. El centre comercial El Punt, a Mas Rampinyo, també va distribuir guardioles el dia 13 de desembre per recaptar diners.

Xerrades. El Casal de la Gent Gran de Montcada i Reixac també va voler col·laborar amb la Marató amb una xerrada el dia 5 a càrrec d'Óscar Manzano, metge de medicina general, qui va explicar en què consisteixen les malalties mentals greus. Per la seva banda, l'Associació de Familiars de Malalts Mentals Cemoriba va organitzar el dia 12, a la Casa de la Vila, la projecció del documental *El revés del tapiz de la locura*, dirigit per Adriana Leira, i el col·loqui sota el títol 'Radio Nikosia, acción, intervención y participación en salud mental', que va comptar amb la presència de quatre dels seus protagonistes i components de l'espai radiofònic.

D'altra banda, La Salle ha aconseguit recollir 650 euros de la guardiola que va instal·lar els dies 12, 15 i 16 de desembre a l'entrada de l'escola. La implicació va anar més enllà, perquè unes 80 persones van participar a la cadena humana que es va fer al pati de l'escola com a mostra de suport als malalts i les seves famílies.

Les components del club gimnàstic van actuar al festival benèfic que La Unió va fer el dia 14 per recollir fons per a la Marató | SÍLVIA ALQUÉZAR

El dia 16 es va repetir la cadena humana al voltant de La Salle que els alumnes, professors i pares del col·legi organitzen per la Marató | L. GRAU

Els membres de l'espai *Radio Nikosa*, durant l'acte organitzat per Cemoriba | SÍLVIA ALQUÉZAR

Titelles solidàries al Kursaal | LAURA GRAU

en 2 minuts...

RAFA JIMÉNEZ

> Més manifestacions contra la LEC

Professors de primària i secundària van dur a terme el 27 de novembre i l'11 de desembre dues manifestacions contra el projecte de Llei d'Educació de Catalunya (LEC) que el govern de la Generalitat ha tramès al Parlament. El primer dia, els manifestants van tallar durant uns minuts el trànsit a l'avinguda de la Unitat i van llegir un manifest on van tornar a expressar la seva oposició a la norma, en considerar que suposa la privatització dels serveis educatius. La segona mobilització va consistir en una marxa des de l'edifici de l'Ajuntament fins a la Casa de la Vila, on els particitants van llegir un altre escrit | **RJ**

> Una vintena d'infants als cursos d'àrab

Els cursos d'àrab i català que s'imparteixen al Centre Cívic La Ribera –els dimarts i els dijous– compten aquesta temporada amb una vintena d'inscrits. Els alumnes es divideixen en dos grups, de 6 a 9 i de 9 a 12 anys. Les classes s'allargaran fins al juny de l'any vinent | **SD**

CRISTINA GARRE

EDUCACIÓ

El nou edifici de l'Escola Bressol Font Freda obre portes el 7 de gener

Tots els grups municipals i les AMPA insten la Generalitat a que l'IES Miró estreni edifici el 2010

Silvia Díaz | Redacció

Els alumnes de l'Escola Bressol Font Freda, de titularitat municipal, començaran l'any a les noves instal·lacions, situades al costat dels mòduls prefabricats on fins ara feien classe. Les obres han consistit en la rehabilitació de l'antic edifici, que s'ha dotat d'una aula més per a infants d'1 a 2 anys i d'un espai per a nadons. Ara, el centre té un total de 74 places, 33 més que abans, i cuina pròpia. La reforma ha anat a càrrec de l'empresa Corpimo, per un import de 423.000 euros. L'Ajuntament ha previst fer un acte d'inauguració, de caire lúdic, a final de gener.

D'altra banda, el cablejat elèctric aeri del CEIP Font Freda s'eliminarà durant els pròxims dies aprofitant els treballs que l'Adif està duent a terme per desviar part del subministrament elèctric de l'estació transformadora que Fecsa té al costat de l'escola La Salle a una altra instal·lació més petita, que es farà a l'espai d'aparcament del Font Freda. El Consistori ha arribat a un acord perquè l'Adif allargui el cablejat de forma subterrània fins al centre educatiu de forma gratuïta. L'espai que ocupava l'estació transformadora de l'escola s'alliberarà i es farà servir com a magatzem.

L'AMPA del Miró promou la celebració d'un Consell Escolar extraordinari sobre el centre | S. ROMERO

IES Montserrat Miró. L'AMPA de l'institut i les de les escoles Font Freda, Reixac i Elvira Cuyàs, amb el suport de l'AV de Montcada Nova i la comissió de seguiment de les obres, van acordar el 16 de desembre sol·licitar la celebració d'un Consell Escolar Municipal extraordinari la segona setmana de gener per analitzar el futur de l'IES, a la qual es convidarà a la delegada d'Educació a la comarca, Anna Riuró. D'altra banda, tots els grups municipals amb representació al Ple van aprovar per unanimitat a la sessió del 27 de novembre instar la Generalitat a que faci tots els tràmist perquè el nou IES es posi en marxa cara el curs 2010-2011.

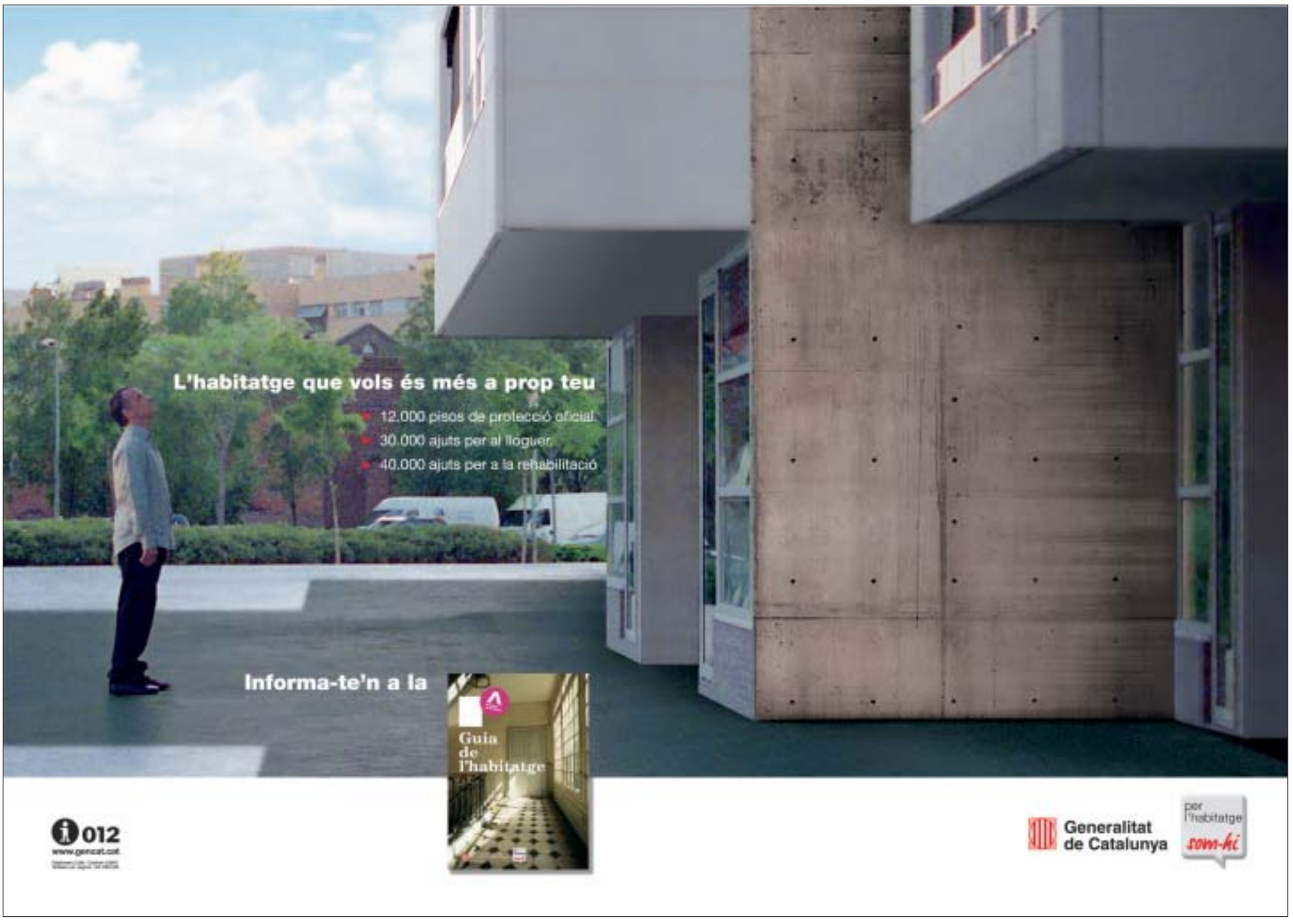

Nou vehicle per transportar discapacitats

L'Ajuntament ha presentat un nou vehicle de transport adaptat que donarà servei al municipi. El vehicle, que té capacitat per a quatre cadires de rodes, disposa de les darreres mesures de seguretat i confort. El servei de transport adaptat per a persones amb mobilitat reduïda el realitza des de fa 9 anys Creu Roja, en conveni amb el Consistori. Actualment, el servei compta amb cinc vehicles que traslladen una quarantena de persones als centres de dia i poblacions veïnes | **NS**

Subvenció per a projectes de l'àmbit sanitari

La Federación Española de Municipios y Provincias ha atorgat a l'Ajuntament una subvenció de més de 20.000 euros per a programes de promoció de la salut. 7.500 euros es dedicaran a incentivar l'activitat física i l'alimentació saludable. Uns 10.000 seran per programes d'assistència a les drogodependències i als malalts de Sida i altres 3.500, per millorar la salut de grups desfavorits en risc d'exclusió social | **SD**

PROPOSTA EDUCATIVA

Adimir edita un conte adreçat als joves sobre els valors dels discapacitats

La il·lustradora Pilarín Bayés col·labora amb la iniciativa que té com a objectiu conscienciar els adolescents

Laura Grau | Montcada

L'associació de discapacitats Adimir ha presentat públicament el llibre *La descoberta de l'Àngel*, un conte que pretén conscienciar els adolescents sobre el món de les discapacitats i que té com a valor afegit que les il·lustracions són de la popular dibuixant Pilarín Bayés. L'artista va assistir a la presentació, feta a l'Auditori l'11 de desembre, que va esdevenir un sentit homenatge de l'entitat cap a la seva persona. Bayés, que fa uns anys va il·lustrar també el llibre *Petita història de Montcada i Reixac*, es va mostrar agraïda i satisfeta d'haver format part del projecte.

Anna Ballesta, d'Adimir (al centre), mostra la portada del llibre davant la dibuixant Pilarín Bayés i dues nenes que pertanyen a l'entitat | LAURA GRAU

Teoria i pràctica. *La descoberta de l'Àngel* és una breu narració que es basa en una llegenda sobre el valor dels diners i l'amistat que protagonitzen una senyora adinerada i un captaire i que Adimir ha adaptat per tractar el món dels discapacitats. En aquest cas, la història la protagonitzen l'Àngel, un noi amb fusta de líder, i el Luis Pablo, un jove que tot i tenir una discapacitat intel·lectual és capaç de donar-li una lliçó d'humanitat al seu nou amic. Adimir ha fet una edició limitada del conte que ara repartirà entre els IES de la localitat perquè els alumnes puguin llegir el text i les propostes de treball que l'acompanyen, adreçades a conscienciar els joves sobre els valors dels discapacitats.

La presentació va comptar amb una àmplia representació de les autoritats municipals, encapçalada per la presidenta de l'Àrea Social, Ana Rivas (PSC), qui va agrair a Adimir la seva tasca. Carolina Ibáñez, de l'entitat, va assenyalar que el principal objectiu de l'associació és **"oferir a la societat l'oportunitat de descobrir la riquesa i la humanitat dels discapacitats, que no hem de veure com una nosa, sinó com a persones que ens ensenyen moltes coses, com ara l'esperit de superació"**.

Montcada aposta per evitar el risc d'exclusió social en certs col·lectius

L'Ajuntament presenta el Pla Local d'Inclusió i Cohesió Social

D'esquerra a dreta, Guijarro, Rivas i Martínez durant la inauguració de l'acte | SÍLVIA ALQUÉZAR

Sílvia Alquézar | Montcada

La Regidoria d'Integració, Cooperació i Solidaritat va organitzar el 12 de desembre a la Casa de la Vila una jornada sobre el futur Pla Local d'Inclusió i Cohesió Social de Montcada, un projecte que pretén esdevenir un instrument de treball transversal per detectar i intervenir davant les situacions que poden comportar risc d'exclusió social.

La jornada va comptar amb la intervenció de diversos experts en la matèria, que van explicar el procés per redactar un pla i van aportar les experiències d'altres ciutats com Reus, Lleida i Manresa. En l'actualitat, el document montcadenc es troba en la fase de diagnosi. **"Primer hem de conèixer quina és la foto sobre exclusió social que tenim a Montcada i, després, dissenyarem un mapa d'actuacions en funció dels recursos"**, va explicar la presidenta de l'Àrea Social, Ana Rivas (PSC), durant la inauguració de la jornada, a la qual també van participar el regidor d'Integració, Carles Guijarro (PSC), i Francesc Martínez, tècnic del Pla Local d'Inclusió Social de l'Institut d'Assistència i Serveis Socials, adscrit al Departament d'Acció Social i Ciutadania.

DIA MUNDIAL DE LA SIDA

L'Ajuntament i les entitats recorden les víctimes amb un tapís solidari

Una trentena d'entitats va col·laborar en la seva confecció, el passat 1 de desembre

Rafa Jiménez | Montcada

Una trentena d'entitats va posar el seu gra de sorra per elaborar, l'1 de desembre a la plaça de l'Església, el tapís en memòria de les persones que han mort a Montcada i Reixac a causa d'aquesta malaltia. L'acte l'organitzava l'Ajuntament, amb el suport de diverses entitats locals. **"La Sida ja no és una malaltia mortal en tots els casos, però no hem d'oblidar que molts països encara no disposen del tractament i que aquí no deixa de ser una patologia crònica que incapacita qui la pateix per a tota la vida"**, va explicar la regidora de Salut Pública i Consum, M. Carmen González (CiU). L'elaboració del tapís, que es va fer per sisè any consecutiu, va ser l'activitat central del programa que es va organitzar al municipi amb motiu del Dia Mundial contra la Sida.

Les entitats han donat suport un cop més en l'elaboració del tapís de la Sida | RAFA JIMÉNEZ

Divulgació social i cultural. Minuts abans de la confecció del tapís es van fer, també a la plaça de l'Església, diverses activitats infantils, així com un espectacle teatral a càrrec de la companyia Teatre al Buit. Al mateix temps, es va inaugurar l'exposició *SEX o no SEX*, que es va poder veure posteriorment a l'Espai Jove Can Tauler. Tots els centres cívics de Montcada hi van donar el seu suport i han dut a terme activitats i exposicions amb motiu de la commemoració.

Segons les dades obtingudes del Centre d'Estudis Epidemiològics, 89 persones de Montcada i Reixac van contraure el virus de la Sida entre el 1981 i el 2007. 59 dels casos van acabar en mort, 15 eren dones i 44, homes.

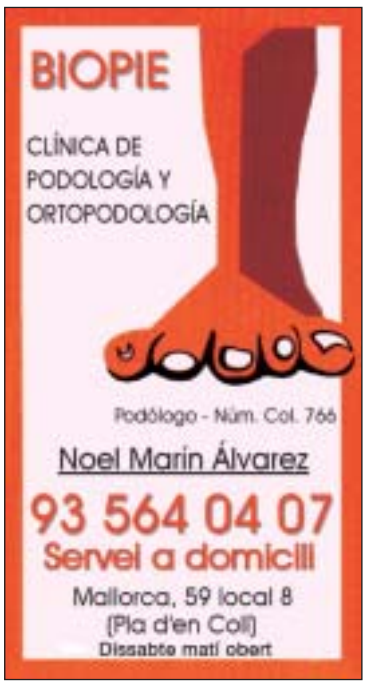

JORNADES DE PARTICIPACIÓ CIUTADANA

El Consistori convida altres municipis a repetir l'experiència

L'acte va posar en comú projectes sobre infants i joves

Silvia Díaz | Mas Rampinyo

Les jornades sobre participació ciutadana en els àmbits de la infància i la joventut es van tancar el 29 de novembre amb la mirada posada en el futur. "**Necessitem continuar experimentant i aplicant fórmules per millorar en aquests àmbits sense tenir por a equivocar-nos**", va explicar la regidora de Participació Ciutadana de Montcada i Reixac, M. Teresa Gallego (PSC), durant el discurs de cloenda de les jornades, que es van fer els dies 28 i 29 de novembre a l'Hotel Ciutat de Montcada. "**Hem aconseguit un dels objectius plantejats, crear una xarxa de contactes amb la qual continuar desenvolupant el que hem après**", va indicar l'edil, qui va convidar d'altres municipis a donar continuïtat a aquesta iniciativa en posteriors edicions.

Marc Rius, director general de Participació Ciutadana, va acompanyar Gallego en la cloenda. El seu discurs va girar al voltant "**la necessitat que tots els àmbits de la política es tractin a través de processos participatius**". Segons Rius, la participació "**millora la qualitat del sistema democràtic perquè ofereix vies de diàleg**". L'acte també va comptar amb la presència del diputat de Participació Ciutadana de la Diputació de Barcelona, Xavier Amor, qui va apuntar que els factors claus de la democràcia participativa són el compromís polític, la transparència, la comunicació i interacció entre administració i ciutadania, la metodologia i la dotació de recursos.

Experiències. Al llarg dels dos dies, tècnics i polítics d'arreu de l'Estat espanyol van explicar a Montcada les seves experiències en els àmbits de foment de la participació dels joves i els infants. La diputada de Benestar Social i Drets de la Ciutadania de la Diputació de Granada, Juana M. Rodríguez Masa, va parlar sobre la creació d'una ludoteca i el Casal de la Joventut, dues experiències de poblacions de la seva demarcació. També hi va assistir Miquel Buch, president del Fòrum de Joves Regidors, i Pilar González, regidora de Sanlúcar de Barrameda, municipi de Cadis convidat a les jornades. Eva Salaberria, responsable de Participació Ciutadana de l'Ajuntament de Donosti, i Abril Barceló, de Madrid, van presentar un projecte sobre un fòrum de joves, i Rocío López, de Còrdova, una iniciativa de pressupostos participatius segons el punt de vista infantil.

La jornada inaugural la va presidir l'alcalde, César Arrizabalaga (PSC), i la titular d'Educació de la Diputació i alcaldessa de Rubí, Carme García (PSC) | L. GRAU

l'apunt

Els delegats debaten sobre la participació dels joves

Un centenar de joves –delegats i sotsdelegats dels instituts de Montcada– va assistir el 27 de novembre a una jornada de treball sobre les causes de la baixa participació del col·lectiu en el món estudiantil, sota l'enunciat de *Jove, per què no participes?* L' activitat l'organitza cada any la Regidoria d'Infància i Joventut al Patronat Flor de Maig de Cerdanyola.

A través d'un taller de debat es va reflexionar entorn les dificultats dels joves a l'hora d'exercir la participació en diferents esferes. En concret, el taller es va dividir en tres apartats: *Jo participo*, per identificar de quina manera i en quins espais pren part cada alumne; *Què entenem per participar?* i per últim *Per què no participem?* | SD

PREMSA AJUNTAMENT

En record de:

Conxita

Esteban Roca

La nostra estimada mare, la Conxita de "Can Fábregas", ens va deixar el passat 21 d'octubre. Ara viurà per sempre més a Montcada, com ella volia. En nom de la familia volem comunicar la seva pèrdua i les nostres de condol rebudes.

La redacció de 'La Veu' sempre recordarà la Conxita com a una fidel lectora.

INTEGRACIÓ

La comunitat musulmana vol tenir un centre de culte a Montcada

El Consistori ha deixat clar que l'espai haurà de complir amb el que marca l'ordenança municipal

Laura Grau | Montcada

Representants de la comunitat musulmana de Montcada han demanat la col·laboració de l'Ajuntament per disposar d'un lloc de culte al municipi. El diputat socialista al Parlament, Mohamed Chaib, d'origen marroquí, es va entrevistar el 9 de desembre amb l'alcalde, César Arrizabalaga (PSC), per fer-li arribar oficialment la petició de les entitats sol·licitants, entre les quals hi ha Taarof Bi Salam i l'associació religiosa Ibno Sina –formades majoritàriament per marroquins– i dos col·lectius més de Malí i el Paquistà.

Els representants de la comunitat musulmana amb Chaib –amb corbata–, i Guijarro | LAURA GRAU

Via de diàleg. El diputat, que va valorar positivament l'actitud de l'alcalde cap a la proposta de les entitats, va destacar la importància que els col·lectius de religió musulmana que hi ha a Montcada s'uneixin per treballar plegats i va remarcar que **"el futur espai de culte ha de ser un lloc digne que doni una imatge positiva de l'Islam i que estigui obert a tothom"**.

Per la seva banda, el regidor d'Integració, Carles Guijarro (PSC), va deixar clar que **"el paper de l'Ajuntament no és finançar cap confessió religiosa, però sí contribuir a que les entitats puguin organitzar activitats"**. El president de l'associació Ibno Sina, Mostapha El Hajui, creu que la visita del diputat Mohamed Chaib **"ha obert portes de diàleg amb l'Ajuntament després de tres anys de converses infructuoses"**. El Consistori s'ha compromès a ajudar les entitats a buscar un espai que reuneixi els requisits que fixa l'ordenança municipal sobre llocs de culte, però ha deixat clar que la gestió i el manteniment de l'equipament seran responsabilitat d'elles. L'Ajuntament i les associacions es tornaran a reunir al gener.

SETMANA BLANCA DE LA RIBERA

Multiculturalitat i civisme, eixos del programa

Silvia Díaz | La Ribera

Una xerrada sobre seguretat ciutadana i gent gran tanca el 19 de desembre (11.30h) els actes de la Setmana Blanca, que ha organitzat el Centre Cívic del barri amb el suport dels Mossos d'Esquadra i la Taula Cívica. "**El blanc simbolitza la neteja, la claredat i la neutralitat, que són els valors que volem inculcar amb aquesta iniciativa**", va dir Emmanuel Velasco, l'agent cívic del barri, durant l'acte de presentació del programa, fet el dia 15. El regidor del Pla Integral de la Ribera, Carles Guijarro (PSC), va destacar els avenços que s'estan aconseguint per millorar el civisme al barri, "**gràcies a l'esforç de tothom**". Durant una setmana, el Centre Cívic ha acollit tallers, conferències, la projecció de pel·lícules i exposicions d'infants amb missatges cívics, amb l'objectiu de generar un debat sobre temes com la xenofòbia, la convivència, els joves, la immigració i el medi ambient, entre d'altres.

LAURA GRAU

> Jornades culturals sobre el Marroc

Els dies 4 i 5 de desembre, el Centre Cívic La Ribera va convertir-se en un aparador de la cultura marroquina, en el marc de les segones jornades multiculturals, organitzades per l'Ajuntament i la Taula Cívica. El programa va incloure exposicions fotogràfiques i d'artesania, gastronomia, tallers de henna i exhibicions de danses tradicionals i de dansa del ventre | LG

Tallers perquè la gent gran es posi al dia

El Centre Cívic La Ribera (Llevant, 10) oferirà a partir del gener del 2009 cursos per a la gent gran de diversos àmbits, que es faran en horari de matí. El taller d'informàtica s'adreça a aquelles persones que encara desconeixen l'entorn de les noves tecnologies. El curs de gimnàstica de manteniment pretén millorar la salut i l'equilibri personal així com potenciar l'agilitat i els reflexos. L'equipament també ofereix un curs de pintura de diverses tècniques i un altre d'esmalt al foc. Les inscripcions ja es poden formalitzar de forma presencial o bé trucant al telèfon 935 803 080. Les places són limitades | SD

Matriculació a l'Escola d'Adults

El Centre de Formació d'Adults ha obert el termini de matriculacions per a les classes preparatòries per a l'ESO i per a la resta de cursos del segon trimestre. Les inscripcions, gratuïtes, s'han de fer de forma presencial a l'equipament de Can Sant Joan (Reixagó, 5) fins al 13 de gener | SD

MOSTRA CULTURAL

La gent gran omple el Miquel Poblet i presenta les activitats dels casals

Dos veïns reben un reconeixement públic i el govern municipal reitera el compromís de mantenir els viatges subvencionats

Sílvia Alquézar | Pla d'en Coll

Centenars de persones van participar el 13 de desembre a la tercera edició de la Festa de la Gent Gran, organitzada per l'Ajuntament al pavelló Miquel Poblet amb la col·laboració del casal de la gent gran de la Casa de la Mina i de Montcada i Reixac. La celebració va presentar algunes novetats que han tingut una bona acceptació.

Al matí, hi va haver les exhibicions de les activitats culturals que es fan als dos equipaments per a la gent gran com tai-txí, confecció de vestits de paper i cant coral, entre d'altres. A la tarda, es va fer el ball, amenitzat per l'orquestra Mandolina, i un petit refrigeri per als assistents. A l'intermedi, l'Ajuntament va homenatjar dues persones gairebé centenàries del municipi. L'alcalde, César Arrizabalaga (PSC), va lliurar una placa a Araceli Hidalgo, de 97 anys, i una altra a Clemente Jiménez, de 92.

Continuïtat d'activitats. En el torn de parlaments, l'edil va anunciar que el Consistori seguirà apostant per celebrar la festa per a la gent gran i d'altres activitats adreçades a aquest col·lectiu, com els viatges subvencionats per l'administració local.

Pel que fa a futurs equipaments, Arrizabalaga va manifestar que ja estan en marxa els projectes del nou centre de dia i residència que es construirà al Mas Duran i del futur hospital Ernest Lluch projectat als terrenys de Redosa, entre Montcada i Reixac, Cerdanyola i Ripollet.

L'alcalde va cloure el seu parlament lloant el paper clau de la gent gran al municipi: **"Des del Consistori volem ajudar-vos, perquè sou un pilar fonamental en la nostra societat"** i va animar els més grans de 65 anys a participar en les activitats que s'organitzen als dos casals que hi ha a la ciutat.

Les corals dels dos Casals van oferir un recital conjunt | SÍLVIA ALQUÉZAR

Les autoritats municipals, amb els dos avis homenatjats i els seus familiars | SÍLVIA ALQUÉZAR

PISO EN VENTA EN EL CENTRO DE MONTCADA

Planta baja con terraza de 30 metros - 2 habitaciones - Finca de 5 años - Solo 3 vecinos - Impecable - Calefacción - Aire acondicionado - Amueblado

¡Urge vender!

PRECIO 207.000 €

TELEFONO 93 564 63 07

taulell d'anuncis gratuïts tel. 935 726 491

En venda. Pis de 65 m² a Mas Rampinyo. Amb 3 habitacions i disponibilitat de plaça de pàrquing a l'aire lliure. Preu: 182.000 euros (de particular a particular). Tel. 625 383 118 (Jordi).

Es lloga. Local de 80 m² a Terra Nostra. Ideal per a magatzem. Zona tranquil·la. Tel. 935 754 170 / 653 850 519.

Es ven. Caldera i dipòsit de gas oil de xapa. Capacitat 2.500 litres. Bon preu. Tel 935 754 170 / 653 850 519.

Lloguer. Places de pàrquing per a motos a Mas Rampinyo. Preu: 19 euros mensuals. Tel. 935 750 429 / 691 077 039.

Se vende. Maquinaria y mobiliario de bar a buen precio. Tel. 659 025 175 (Mónica).

Oferta laboral. Para un aprendiz y un tornero de control numérico. Empresa de Polinyà. Tel. 697 458 586. Incorporación inmediata.

Pel Nadal
dona vida al te
vis
Magatzems Bosch
Serra d'Es, 10
935.645.103
Bar Lugar
Ctra. Ripollet, 8
692.631.184
Assessoria i Gestió Montcada
Avda.Catalunya, 40
935.648.561
KRE'HAN
Màrqueting i Publicitat
Anselm Calvo, 5 baixos
935.750.691
Floristeria Maite
Avda.Catalunya, 83-85
935.752.735
Caixa de Sabadell
Avda.Catalunya, 17-19
935.753.232
Dingo Natura
Electrònica, 16
935.753.979
Estanc Montcada-3
Avda.Catalunya, 26
935.641.975
Pedro Arémalo
Baix de Sant Pere, 8
935.750.183
Impremta Jos Litograf
Baix de Sant Pere, 43
935.647.308
Tecno-Gràfic
Avda.Catalunya, 68
935.750.530
La Caixa
Anselm Clavé, 28
935.646.803
Taller
Josep Ulldemolins
Montserrat, 4. Nau 5
935.752.951
Peixeteria Hernández
Avda.Catalunya, 52
696.866.677
Perruqueria Juanita
Serra d'Es, s/n
935.751.911
Pamik
Estanislau Abadal, s/n
935.643.201
es MAS RAMPINTO la teva botiga
J.M. Mecànica
Avda. Catalunya, 76-78
935.751.215
Confeccions Cabré
Baix de Sant Pere, 42
935.750.341
Forn de pa Manibel
Valencia, s/n
935.648.983
Cambios Automàtics
E.T.M.
Ramon i Cajal, 31
935.753.029
es MAS RAMPINTO la teva botiga
Pastisseria La Cream
Pep Ventura, 1 local 1
935.651.686
AMV Perruquers
Ctra. Ripollet,
935.726.269
El Gra de Blat
Ferrer i Guardia, 1 local 3
606.583.986
Esqo-4
Ferrer i Guardia, 3
935.726.952

es MAS RAMPINYO
la teva botiga

Bar Peña
Avda. Catalunya, 61
935.640.182

Bar El Patio
Ramon i Cajal, 20
935.750.422

Bicicletes Poblet
Avda.Catalunya, 88 bis
935.750.837

Forn Sala Serrat
Avda.Catalunya, 28
935.646.952

Farmacia Relat
Avda.Catalunya, 63
935.641.688

Ferreteria i
Adaqueria Villaranga
Avda.Catalunya, 88
935.642.097

Llibreria La Llima
Camí antic St.Cugat, 8
935.726.711

Talleres Palau
Ctra.Ripollet, s/n
935.642.539

es MAS RAMPINYO
la teva botiga

MJC Aiserves
Alt de Sant Pere, 98 1r
935.647.755

Muebles Mas Rampinya
Avda.Catalunya, 83-85
935.752.544

Star Bike
Avda.Catalunya, 4
935.643.170

Toldos Pluch
Avda.Catalunya, 34
935.641.640

u barri

Combustibles Sivera
Avda.Catalunya, 42
935.751.719

Supermercat M.Teresa
Avda.Catalunya, 44
935.751.053

Talleres Aché
Ctra.C-17, Km.12,3
935.646.212

Promocions i
Regals Kaydeu
Eloissa, 6 local 3
935.725.011

sitant els teus establiments

Bio Pie
Mallorca, 39 local 8
935.640.407

Stop & Go
Baix de Sant Pere, 74
935.751.450

Perruqueria
Estil Llinse
Alt de Sant Pere, 100
935.640.921

Perruqueria Helia 2
Ferrer i Guardia, 1 local 6
935.646.252

Comercial Solano
Baix de Sant Pere, 12
935.753.667

Ajuntament de
Montcada i Reixac

ASSOCIACIÓ DE
BOTIGUERS
COMERCIANTS
INDUSTRIALS
MASRAMPINYO

Diputació
Barcelona
xarxa de municipis

Comerç
Catalunya

Generalitat
de Catalunya

Cambra de Comerç
de Sabadell

La bústia del lector

Les cartes no han d'excedir de 25 línies. És imprescindible que els autors indiquin el seu nom, adreça, telèfon i una còpia del DNI. No es publicaran les cartes que atemptin contra persones o institucions. Les cartes es poden registrar a l'Oficina d'Atenció Ciutadana (OAC), o bé enviar-les per email, amb les dades corresponents, a l'adreça electrònica laveu@montcada.org

Agradecimiento

El motivo de esta carta es agradecer el acuerdo del Pleno del Ayuntamiento de Águilas de otorgar a una calle de este municipio el nombre de nuestro fallecido padre Antonio Campos Mula 'El Toribio', apodo con el que se le conocía a él y a su hermano Manuel. Consideramos que este acuerdo es un acto de reconocimiento por la labor de exaltación y honra de su idolatrado pueblo y por su implicación en ayudar a todos sus paisanos que en los difíciles años 50 y 60, emigraron a Barcelona en busca de una vida mejor. Además de recibir en nuestra casa a muchos de ellos, a decenas les buscó trabajo en las empresas cuyos propietarios conocía por residir en el barrio de Barcelona donde trabajaba como cartero. Mantuvo en comunicación continua a toda la colonia aguileña, asignándole ésta el título honorífico de "Cónsul de Águilas en Barcelona" que él aceptaba con una sonrisa de orgullo.

En los últimos años de su vida y ya jubilado, contribuyó a recuperar y mantener una de las manifestaciones más genuinas del Carnaval conocida como las Murgas, para las que compuso varias letras y músicas, creando y dirigiendo una de ellas y llegando a actuar en varias cadenas de televisión nacionales. Queremos dejar constancia de nuestro agradecimiento a José Asensio, insigne aguileño de Sabadell, alma y motor de todo el proceso; a Alfonso López, que con gran dedicación y cariño recogió las firmas de los aguileños residentes en Montcada, y a Juan Oliver, director del programa de la TV local "La Aguilica". Asimismo agradecemos de corazón a todos los aguileños firmantes, conocidos y anónimos, su participación. También queremos manifestar nuestra perplejidad por la ausencia total de representantes del Ayuntamiento de Águilas el día de la inauguración.

Familia de Antonio Campos
Montcada Nova

Sorteo bilingüe

El 21 de noviembre tuve la ocasión de estar en el sorteo de las viviendas de Protección Oficial. Fue un sorteo impecable, las cifras se decían en catalán y se leían muy bien. La mayoría de las personas que allí se encontraban iban a comprarse el primer piso de su vida, un hecho tan importante que necesitas que te expliquen las cosas con claridad y entendibles. Más de uno me ha dicho que le hubiera gustado que se lo explicaran en castellano. En el trayecto de subir, bajar, entrar en el recinto, estar en las gradas, no escuché casi ninguna palabra en catalán.

"Protección Oficial" lo hace por ley y el potencial comprador lo hace con sacrificio de 180.000 euros. Es una cifra más que importante para el que lo compra, así colabora con el proyecto común de reactivar la economía. Merece un respeto. Es obvio que estamos en Catalunya, tenemos dos idiomas pero en esta ocasión se requería por lo menos explicar desde la mesa más de la mitad de lo que allí se estaba diciendo en castellano. Para entenderse bien, se pueden utilizar los dos idiomas, que para eso son nuestros, pero no siempre se va a hablar uno y nunca el otro en cosas importantes.

Pilar Palenciano
Montcada

Denuncia

El 27 de noviembre mi padre me llamó al trabajo porque se encontraba mal. Al llegar, me encontré con que se estaba ahogando, con fiebre y muy nervioso, tanto que no podía caminar ni levantarse, caía al suelo, con lo cual no podía trasladarlo yo sola. Llamé al 061, porque en ese estado no podía ir al ambulatorio, cogieron datos, me pasaron con una doctora (desconozco nombre, su número de colegiado y si tiene título) y le expliqué el cuadro para que enviara una ambulancia. Dicha Sra, porque no tiene otro nombre, valoró telefónicamente el tema y denegó la ambulancia, aduciendo que llamara al ambulatorio ya que "ir al hospital no es bueno para nadie". Imagínense la cara de idiota que se me quedó. Le colgué el telefono y llamé al CAP, explicándoles el caso y me contestaron muy amablemente que enviarían un médico cuando pudieran (mientras tanto, mi padre ahogándose). Llamé al 112, que me derivó al 061 otra vez, y me volvieron a negar la ambulancia, comenté que entonces llamaría a los Mossos, a lo que la respuesta fue: "Dice la doctora que ya la manda". Entre la primera llamada y la última pasaron 45 minutos más 20 que tardó la ambulancia.

Agradecer de todo corazón el trato que tuvieron con mi padre los profesionales de la ambulancia (chico y chica), ante todo "chapeau" por ellos por su vocación y trato humano. Mi padre lleva ingresado desde ese día en el hospital Vall d'Hebron con pneumonía. Desde este medio de comunicación, quiero darle las "gracias" a la doctora del 061 porque si cree que ir al hospital no es bueno para nadie, que hubiese elegido otra profesión, es todo menos profesional.

Ana María Pérez
Font Pudenta

Faltan pediatras

Montcada i Reixac tiene 32.000 habitantes y dos CAP, hasta aquí perfecto, pero... El 1 de diciembre, en el CAP del centro, donde hay 3 pediatras –una está de excedencia y otra está de baja y no hay sustitución, y la que está sólo visita por las mañanas– mi hermana fue con mi sobrina de dos años de urgencias, con gastroenteritis y un posible cuadro de bajada de azúcar, pues ya le ha pasado alguna vez. Había diez niños y ningún pediatra. ¡Pobrecitos, no saben que han de ponerse enfermos por las mañanas! Cuando le tocó, el Sr. médico le dijo a mi hermana que le diera un zumo a la niña (pues no había comido en todo el día) y que no podía recetarle nada porque no era pediatra.

¿Ustedes, saben lo que es la omisión de socorro en derecho penal? ¿Debe pasar alguna desgracia para que se haga algo? ¿Me pueden decir a qué Mutua está apuntada la consellera de Sanitat para apuntarnos el resto? Eso sí, por favor cobrennos 1 euro por la magnífica asistencia que nos están prestando. Hasta a los cerdos y al ganado los tratan mejor.

En la zona del Vallès (Montcada, Cerdanyola y Ripollet) hay una indefensión total en cuanto a asistencia de pediatras se refiere. Sólo un consejo, que no le pase nada a mi familia por la falta de asistencia. Y, por cierto, no me contesten amablemente a esta carta, solamente háganlo llegar a esas personas que están en sus despachos y que no se acuerdan de los que les dan de comer. Propongo, igual que se hace en la empresa privada, por mala gestión e incompetencia: suspensión de empleo y sueldo, seguro que sí que había presupuesto para atender a las personas porque, les guste o no, los niños son nuestro futuro.

M. P.
Pla d'en Coll

Aclariments

En l'anterior número vam informar de la plantada d'arbres feta a la Serralada de Marina. Aquesta activitat va ser organitzada per l'ADF amb la col·laboració de l'AMPA del CEIP El Turó. D'altra banda, arran la publicació de l'article sobre Intorsa a la secció del Retro, hem sabut que la primera dona que hi va treballar va ser Paquita Munuera.

Editorial

Pressupostos

L'any que som a punt d'acomiadar serà recordat com el que va marcar l'inici de la crisi econòmica més greu de la dècada. Sobretot, l'últim semestre està essent especialment dur per a molts treballadors i per a moltes empreses. Però, segons els experts, el pitjor encara està per arribar.

Enmig d'aquesta conjuntura, l'Ajuntament és a punt d'aprovar uns pressupostos per al 2009 marcats per la contenció i amb un difícil objectiu que és mantenir i fins i tot prestar nous serveis, com ara el de la nova Biblioteca, sense augmentar els recursos. L'increment del pressupost, que puja a 36.896.558 euros, serà d'un 2,7% respecte l'actual exercici, el que no arriba ni tan sols a l'IPC previst, que és del 3%.

Amb aquestes xifres i per tal que els comptes surtin sense afectar els serveis, caldrà fòrmules imaginatives i potser dràstiques en alguns casos. Ara bé, si la població n'està informada i es compta amb els suggeriments i les opinions de les entitats, es pot aconseguir que les mesures anticrisi no siguin necessàriament impopulars. Cal, doncs, un espai d'anàlisi i de debat que permeti la ciutadania conèixer a fons els pressupostos i poder fer les seves aportacions.

D'altra banda, malgrat que el 2009 es presenta, d'entrada, com un any complicat, l'anunci dels 5,5 milions d'euros que poden arribar a Montcada des del govern central –part dels quals es destinarà a asfaltar carrers– arriba com a un bon regal en aquestes dates. Bones festes i bon any!

el clic

laveu@montcada.org

El camino de acceso a Can Pomada está lleno de socabones

Hace un año envié una carta a *La Veu* explicando el mal estado en el que se encontraba el camino de acceso a Can Pomada y de inmediato vinieron los servicios del Ayuntamiento a arreglarlo. Ahora el camino está otra vez fatal. No hay agujeros, hay socabones, sobretodo los días de lluvia. Espero que las autoridades tomen medidas al respecto.

CARMEN BARRIENTOS | **MAS DURAN**

Fil directe amb l'Ajuntament

¿Cuándo se abrirá al público nueva pasarela que hay en Can Sant Joan que pasa por encima de la línea de tren? Se instaló este verano y todavía está cerrada. M.J I Can Sant Joan

La nova passera construïda a l'entrada de Montcada i Reixac des de la C17, pel barri de Can Sant Joan, forma part del projecte del Pla del Congost que ha implicat també la urbanització de la carretera antiga de Sabadell, connexió entre el barri de Vallbona i el Polígon de Can Cuiàs, juntament amb l'arrenjament del torrent de Can Tapioles. A data d'avui, els treballs són practicament finalitzats, pendents únicament de petits aspectes quant als acabats. Està previst recepcionar les obres properament, moment en el qual es podrà utilitzar la nova passera.
Jordi Climent, president de l'Àrea de Política Territorial (PSC)

935 726 491 935 726 493 laveu@montcada.org

El proper número, el 16 de gener

laveu
Edita: **Montcada Comunicació.** Av. de la Unitat, núm. 6. Tel. 935 726 491. Direcció: Pilar Abián. Redacció: Sílvia Alquézar, Mario Azañedo, Silvia Díaz, Laura Grau, Rafa Jiménez, César Sánchez i Núria Sánchez. Fotografia: Santi Romero. Assessorament lingüístic: Servei Local de Català (SLC). Publicitat: DEBARRIS SCCL. Tel. 932 174 410. Disseny: Martí Riba. Maquetació: Carles Gómez. Impressió: C. GRÀFIQUES CANIGÓ. Distribució: KBQ'FAN. Tel. 625 383 105. Tiratge: 8.000 exemplars. Gerent Montcada Comunicació: Lluís Maldonado. President: Juan José Perona. Consell d'Administració: Jaume Alcázar, Enriqueta Gómez, Cosme Oriol i Pere Oliva. Secretària Ajuntament: Mª José López. Interventor: Josep Serrano. Dipòsit Legal: B-43084-88. E-mail: laveu@montcada.org. Webs: **laveu.cat, montcadaradio.com i montcada.cat**

>Portaveus municipals

Opinions dels grups polítics amb representació al Ple

Jordi Climent
Portaveu del PSC

Gràcies, president

El Fons Estatal d'Inversió Local, creat pel govern socialista de José Luis Rodríguez Zapatero, dotarà Montcada i Reixac de prop de 5,7 milions d'euros per a noves actuacions que han de millorar els espais públics de la nostra ciutat i han de crear nous llocs de treball adreçats a persones en situació d'atur.
La notícia és realment extraordinària i espectacular. Aquesta iniciativa esdevé el primer pla global d'actuació contra la crisi posat en marxa a la Unió Europea i inclou mesures adreçades a famílies, empreses, sistema financer, al foment de l'ocupació i a la modernització de l'economia. Dotat amb 8.000 milions d'euros, el pla té com a objectiu la creació de 300.000 nous llocs de treball per mitjà d'obres de nova planificació a nivell municipal que s'han de realitzar els propers 15 mesos i han d'estar clarament orientades a la millora de carrers, xarxes d'enllumenat i clavegueram, protecció del medi ambient, conservació dels patrimonis municipal i històric o a la supressió de barreres arquitectòniques, per exemple.
No hi ha dubte que els carrers de Montcada i Reixac, part de les persones de la nostra ciutat que es troben desocupades i la convivència de tots plegats en sortiran beneficiats d'aquesta iniciativa. Mentre acabem d'enllestir les propostes a presentar al Ministeri d'Administracions Públiques, que és qui gestionarà el Fons, permetin-me que, en nom del Partit dels Socialistes de Catalunya a Montcada i Reixac els desitgi el més feliç dels Nadals i una immillorable entrada d'any.
Per acabar, una petició tant per a aquestes dates com per al dia a dia: tot allò que puguin adquirir a qualsevol comerç de Montcada i Reixac, no ho vagin a buscar a un altre lloc. La qualitat i el servei dels establiments de la nostra ciutat, de ben segur, els satisfarà.

Josep M. González
Portaveu d'ICV-EUiA

Presupuestos austeros

Ante una situación de crisis se espera una actitud responsable, unos presupuestos que pasen por la contención del gasto ordinario en consonancia con una previsión realista de los ingresos, adaptados a las necesidades que la actual situación genera entre la ciudadanía.
Una actitud políticamente responsable, que tenga como punto de partida el análisis de todos y cada uno de los servicios que actualmente realiza el Ayuntamiento, para diferenciar entre los que son imprescindibles y los que no lo son, aunque puedan ser necesarios, y para establecer prioridades. Pero la respuesta que ha dado el Gobierno Municipal a través de sus presupuestos ha sido reducir tímidamente los gastos en el área de Presidencia –en un 1%– y en las partidas de Protocolo, un 5%, mientras los servicios Sociales se congelan, los de Juventud se reducen en un 9%, los de Salud se reducen en un 17%, los de Integración Social y Derechos Civiles se reducen en un 20%, los de Medio Ambiente se reducen en un 39%, los de Promoción Económica y Comercio se reducen en un 44% o desaparecen los servicios de Dona i Igualtat. El Capítulo que más se incrementa es el de Gastos Financieros, que llega a un 44%, prueba inequívoca del aumento del endeudamiento real de nuestro Ayuntamiento.
Coincidiréis conmigo que estos presupuestos no pueden ser catalogados ni de austeros, ni de valientes, ni de realistas. No le vemos la finalidad social, ni que estén orientados a las personas que padecen más la crisis. El Gobierno Municipal piensa que sí, incluso dice que sí, pero los números nos demuestran lo contrario. ¡Estos presupuestos cantan!

Joan Maresma
Portaveu de CiU

Austeritat i ambició

El govern municipal afronta el pressupost 2009 en un context de crisi econòmica generalitzada que afecta molts ciutadans i ciutadanes de Montcada i Reixac. Sensibles a aquesta realitat, hem aprovat un pressupost 2009 d'austeritat i contenció en la despesa ordinària i capaç de mantenir amb ambició el nivell d'inversió dels darrers anys sense incrementar la pressió fiscal.
En una situació de forta debilitat de l'economia productiva i financera, creiem que el sector públic, el nostre Ajuntament ha de liderar la inversió en la nostra ciutat. La progressiva disminució de l'endeutament permet una forta capacitat de despesa en àmbits estratègics en una situació de crisi: atenció social i promoció econòmica.
És en aquest context que volem fer una especial atenció a les persones, en general, i en particular a les que la crisi econòmica està castigant amb més cruesa, a les famílies amb dificultats. També volem incrementar la despesa en inversions en infraestructures, en obres al carrer. Ambdós àmbits són els que experimenten un creixement més important en el pressupost.
En referència a les infraestructures, tenim com a objectiu per al 2009 acabar els equipaments actualment en obres: escola bressol de Can Casamada, el teatre–Auditori Municipal en el complex Aqua i el Pla de Barris de la Ribera. Un segon objectiu és fer una important actuació de remodelació de carrers de la nostra ciutat, començant pel carrer Major.
És, en definitiva, un pressupost marcat per la responsabilitat i l'ambició. Posem tot el que tenim al nostre abast, recursos personals i econòmics, per mantenir una especial atenció a les persones en un context de crisi.

Eva García
Portaveu del PPC

El alcalde que pierde los papeles...

En el último Pleno municipal celebrado pudimos asistir a una de tantas salidas de tono del ilustre Alcalde de Montcada i Reixac; pero esta vez llegó demasiado lejos. En un punto en el que se trataba el retraso en la construcción del IES Montserrat Miró, aproveché para recordar que tanto dicho IES como el Hospital Ernest Lluch llevan un gran retraso en el inicio de las obras, cosa evidente para cualquier mente clara pero que a algunos les duele escuchar y tener que reconocer. Pues bien, el señor Alcalde tuvo la ocurrencia de acusarme de hacer "apología del terrorismo". Sí, sí, han leído ustedes bien. Entiendo que les parezca increíble pero es lo que tenemos, desgraciadamente. Ante mi sorpresa e indignación por ser acusada de un delito (hay que recordar que realizar apología del terrorismo es un agravante de la inducción al delito, que también constituye en sí misma una práctica delictiva, pero por su especial carácter se la clasifica y pena con una mayor contundencia) tuve un doble pensamiento: por un lado, que dicha expresión era fruto del desconocimiento absoluto del significado que tiene, lo cual es de una enorme gravedad o, por otro lado, que conociendo el alcance de sus palabras, prefería arrojar semejante injuria, cosa mucho más grave todavía: en cualquiera de los casos, un hecho denunciable. Es decir, aquellas situaciones a las que el Alcalde nos tiene tan acostumbrados, esta vez sobrepasó todas las líneas posibles y le llevó a perder absolutamente los papeles y el respeto hacia lo que representa el Pleno municipal, que por lo visto desconoce o no le interesa conocer. En definitiva, el Alcalde profirió un insulto hacia mi persona que representa una acusación de delito y que, evidentemente, no le puede salir gratis. Sigo esperando sus disculpas públicas ya que, de no ser así, me veré obligada a presentar la querella que tal hecho merece.

Marta Aguilar
Portaveu d'Esquerra

El govern fa al·legacions a les seves ordenances

El govern ha fet al·legacions a les seva pròpia ordenança fiscal reguladora de l'IBI i aprovada en el Ple d'octubre. D'aquesta manera, intenta pal·liar els efectes del desgavell contributiu que comportava la seva primera proposta i que suposava per a la majoria de la ciutadania increments molt per sobre del 4,5 % de mitjana que s'havia anunciat.
Ara, en els immobles d'ús residencial, l'increment serà del 4% sobre el rebut del 2008 si la finca té un valor cadastral de fins a 80.000 euros i d'un 6% si supera aquesta quantitat. Tot i així l'increment està per sobre del compromís adquirit pel govern, conjuntament amb el Consell Comarcal, de no pujar les ordenances fiscals per sobre de l'IPC anual. Un IPC que, si bé al mes de juliol es preveia del 4,5%, avui es pensa que no superarà el 3%. El govern ha fet un gest tirant-se enrera de la seva proposta inicial, però no ha estat suficient. A més, el context econòmic que estem travessant especialment agreujat a Montcada amb un índex d'atur que supera en 2 punts la mitjana catalana, hauria de motivar el govern a aplicar mesures especials de subvenció destinades a col·lectius especialment afectats com són els aturats i les persones vídues o separades amb càrregues familiars. Una proposta presentada per Esquerra que el govern no ha volgut incorporar.
Tot i així, i sabent el moment incert que molts pateixen, cal aprofitar aquestes festes per gaudir de la família i dels amics, amb el convenciment que superarem aquest etapa i l'encaminarem cap a un futur millor.

ACTIVITATS DE NADAL 2008 a Montcada i Reixac

EXPOSICIÓ AGRUPACIÓ DE PESSEBRISTES DE MONTCADA

Fins al 6 de gener de 2009, a l'església de Santa Engràcia

HORARIS
Feiners ,de 19.30 a 20.30h
Dissabtes, de 18h a 20h
Diumenges i festius, d'11h a 13.30h i de 18h a 20h

pare noël A CAN CUIÀS

Diumenge 21 de desembre de 2008, de 12 a 13.30h, al Centre Cívic Can Cuiàs

CENTRE CÍVIC LA RIBERA

Divendres 19 de desembre
17.30h **Contes del món**
18.30h **Actuacions de:**
- Coral infantil Mare de Déu del Turó de Montcada
- Coral 7 de Música de l'Escola Municipal de Música de Cerdanyola

Dilluns 22 de desembre
Fem cagar el tió!
18h Nens de 3 a 5 anys
18.45h Nens de 6 a 8 anys
19.30h Nens de 9 a 12 anys

Dilluns 29 de desembre
18h **Taller nadalenc de reciclatge**
Adreçat a nens de 4 a 12 anys

Dissabte 20 de desembre de 2008, a les 17.30h, a l'Auditori Municipal
Pl. de l'Església, 12

CONCERT DE NADAL
Associació Musical Giravolt

Coral Mare de Déu del Turó
Coral Nou Món de Barcelona
Diumenge 21 de desembre de 2008, a les 18.30h, a l'Església de Santa Engràcia de Montcada i Reixac

Centre Cívic Can Cuiàs

DISSABTE **20 DE DESEMBRE**
Durant tot el matí, **FIRA D'INTERCANVI I SEGONA OPORTUNITAT**
Un espai on es poden intercanviar objectes que ja no ens són necessaris a nosaltres, però que poden ser d'utilitat als altres

DILLUNS **22 DE DESEMBRE**
De 17 a 19h, **TALLER DE MANUALITATS PER PREPARAR EL NADAL**
Elabora el teu propi caga tió de pa, fanalets, moneders, i moltes coses més...

DIMARTS **23** I DILLUNS **29 DE DESEMBRE**
De 17 a 19h de la tarda, **TALLER D'ESMALT AL FOC**
Aprèn aquesta tècnica i aplica el que has après elaborant peces d'esmalt al teu gust. Només 10 places per grup. Reserva la teva! I per els més menuts... sessió de cinema

DIMARTS **30 DE DESEMBRE**
De 17 a 19h, **CONTES NADALENCS UN XIC DIFERENTS**, a càrrec de Kristinoshka. I tot seguit **BERENAR**

PARE NOËL

A la Font Pudenta i Muntanyeta
Diumenge 21 de desembre de 2008, al local de l'Associació de Veïns
Ptge. Hug, 28
- De 10 a 11h, xocolatada
- D'11 a 13h, cavalcada pel barri

fira de Santa Llúcia

Diumenge 21 de desembre de 2008, de 10 a 14h, a la plaça del Poble de Terra Nostra
Vine a comprar i participa al sorteig d'un lot de regals per a Nadal! Els infants podran fer cagar el tió!

concert solidari de nadal

Amb Gabriel Blanco (tenor) i Marta Pujol (piano)

Diumenge 28 de desembre de 2008, a les 19h, a l'església de Santa Engràcia

PRESENTACIÓ Calendari i Guia Agenda Municipal 2009

Dilluns 22 de desembre de 2008, a les 19.30h, a l'Auditori Municipal
Pl. de l'Església, 12

ludoteca A CAN CUIÀS!

Dies 22, 23, 24, 29, 30 i 31 desembre de 2008, i 2 i 5 gener de 2009, de 9 a 13h, al Centre Cívic Can Cuiàs
Adreçada a nens i nenes de 3 a 12 anys, on podran fer activitats diferents: manualitats, dinàmiques, jocs, excursions...
- Preu: 32 euros soci, 45 euros no socis
- Dies solts: 5 euros

ACTIVITATS DE NADAL

PER ALS MES PETITS DE LA CASA
22, 23, 29 i 30 de desembre, de 17.30 a 19.30h, al Centre Cívic L'Alzina
Vine i passa-t'ho genial amb les activitats de Nadal: ball, música, tallers, pel·lícules...
A més, podràs fer-te una foto amb el Pare Noël!
TOTES LES ACTIVITATS SÓN GRATUÏTES

Carter Reial

AVÍS: AQUEST ANY NO HI HA FOTÓGRAF. SI VOLEU UNA FOTO AMB EL CARTER REIAL, RECORDEU-VOS D'AGAFAR LA CÀMERA DE CASA

- **DISSABTE 3 DE GENER, DE 17 A 20H**
- **DIUMENGE 4 DE GENER, D'11 A 14H**

Al Gimnàs Municipal (c. Bonavista, s/n)
Porta la teva carta i pren una xocolata amb nosaltres !!

CAVALCADA REIS 2009

MONTCADA I REIXAC
DILLUNS 5 DE GENER

ITINERARI

17h CASINO TERRA NOSTRA ● 18h LA RIBERA Av. de la Ribera (passat el pont de la Roca) - Pont de la Mina ● 18.30h CAN SANT JOAN Av. de la Unitat - C. Bifurcació - C. Bateria C. Masia - C. Mina ● 19.15h MONTCADA CENTRE-MONTCADA NOVA Av. de la Unitat - C. Pasqual C. Elionor ● 19.30h C. MAJOR Plaça de l'Església - Pont dels Hermanos Rbla. dels Països Catalans - Lateral C-17 ● 20.30h LA RASA I MAS RAMPINYO C. Sant Ramon - C. Alt de Sant Pere C. Palamós - Av. Catalunya ● 21h FINAL C. Anselm Clavé

Ajuntament de Montcada i Reixac

mir ciutat per a tu!

> Agenda

19 | divendres

Activitats de Nadal. Contes del món i actuació de la Coral infantil Mare de Déu del Turó i l'Escola Municipal de Música de Cerdanyola. Hora: 17.30h. Lloc: Centre Cívic La Ribera.

Inauguració. Del XIIè Mercat d'Art. Hora: 19.30h. Lloc: Casa de la Vila.

20 | dissabte

Visita. "Els personatges de la Rambla". Hora: 11h. Lloc: Font de Canaletes. Organitza: Fundació Cultural Montcada.

Concert de Nadal. A càrrec dels alumnes de l'Associació Musical Giravolt. Hora: 17.30h. Lloc: Auditori Municipal. Gratuït.

Festa. D'aniversari de l'Agrupament Escolta El Turó. Hora: 20h. Lloc: Plaça de l'Església.

21 | diumenge

Fira. De Santa Llúcia. Hora: 10h. Lloc: Plaça del Poble de Terra Nostra. Organitza: AV de Terra Nostra.

Visita. Del Pare Noël i xocolatada. Hora: 11h. Lloc: Font Pudenta i Muntanyeta.

Visita. Del Pare Noël. Hora: 12h. Lloc: Centre Cívic Can Cuiàs.

Cinema. Projecció de curts infantils. Hora: 12h. Lloc: Auditori Municipal. Preu: 3,5 euros.

Infantil. Conta-contes, amb Sílvia Mató. Hora: 17h. Lloc: Abi.

Teatre. *El mètode Korosema,* del grup de teatre de La Salle Montcada. Hora: 18h. Lloc: Sala d'actes de La Salle.

Concert. De Nadal de la Coral Mare de Déu del Turó i la Coral Nou Món del Guinardó. Hora: 18.30h. Lloc: Església de Santa Engràcia.

22 | dilluns

Presentació. Del calendari municipal 2009 i la Guia-Agenda. Hora: 19.30h. Lloc: Auditori Municipal.

23 | dimarts

Cagatió. De Montcada Centre Comerç Hora: De les 11 a les 14h i de les 17 a les 21h. Lloc: Plaça de l'Església.

24 | dimecres

Visita. Del Pare Noël. Per a infants fins a 12 anys. Hora: 19.30h. Lloc: Local de l'AV de la Ribera (Conca, 8). Organitza: Comissió de festes de la Ribera.

25 | dijous

Música. Concert de jazz, amb Clara Luna i els Lunar Project. Hora: 22h. Lloc: Abi. Preu: 18 euros, 14 euros per als socis.

27 | dissabte

Tradicions. Pessebre vivent, a càrrec del Grup de Joves de La Unió. Hora: 18h. Lloc: Plaça Salvador Espriu de Mas Rampinyo.

28 | diumenge

Tradicions. Joc del quinto. Hora: 18h. Lloc: Abi. També el 4 de gener.

Concert. Solidari de Nadal, amb el tenor Gabriel Blanco i la pianista Marta Pujol. Hora: 19h. Lloc: Església de Santa Engràcia. Preu: 12 euros a taquilla, 9 anticipada i 6 per als jubilats.

Teatre. Representació d'Els Pasturrats, una versió d'Els Pastorets. Hora: 19h. Lloc: Casino de Terra Nostra. Organitza: Grup de Titelles, o no?

31 | dimecres

Festes de Cap d'Any. A la sala d'actes de La Unió de Mas Rampinyo. Hora: 23h (reserves a la Secretaria fins al 24 de desembre). Preu: 15 euros socis i 20, la resta. A l'Associació Benèfico Instructiva Abi (Colon, 5), amb l'Orquestra Trio Fantasia. Hora: 00h (Reserves al telèfon 935 640 006 o en horari d'oficina, els dimecres i dijous de 19 a 21h). Preu: 20 euros socis i 24, la resta (inclou orquestra, cava i torrons).

3 | dissabte

Tallers. De Reis. Hora: De 10 a 14h i de 16 a 19h. Lloc: La Unió (a les 19h, arribada del Patge Reial i xocolatada).

Festa infantil. Amb inflables (matí) i la visita del Carter Reial (tarda). Lloc: Plaça Bosc. Organitza: AV de Can Sant Joan.

Visita. Del Carter Reial. Hora: De 17 a 20h. Lloc: Gimnàs Municipal (també el dia 4, d'11 a 14h).

5 | dilluns

Cavalcada. Dels Reis d'Orient. Hora: De 18h. Lloc: avinguda de la Ribera, passat el pont de la Roca (veure pàgina 29).

9 | divendres

Rocòdrom. Dins del programa 'Divendres a la carta'. Hora: 18h. Lloc: Can Tauler.

13 | dimarts

Xerrada. 'Com aprendre a fer les coses. Aprendre a tenir oci', dins del programa *Posa't on*. Hora: 19h. Lloc: Can Tauler.

14 | dimecres

Inauguració. De fotografies d'Olga Iranzo. Hora: 19.30h. Lloc: Kursaal.

15 | dijous

Inauguració. Exposició *Pirates a la Mediterrània*. Hora: 19.30h. Lloc: Casa de la Vila.

Concert. De gospel a càrrec de Dani Alonso i la Coral de Gràcia. Hora: 21.30h. Lloc: Kursaal. Organitza: AV de Can Sant Joan.

16 | divendres

Inauguració. De la coberta de la pista del CEIP Reixac. Hora: 15.30h. Organitza: IME.

Telèfons d'interès

Ajuntament	**935 726 474**
Ambulàncies	**061**
Atenció Ciutadana	**010**
Sanitat Respon	**902 111 444**
Casa de la Vila	**935 651 122**
Kursaal	**934 451 888**
Mossos d'Esquadra	**088-112**
Policia Local	**092**
Policia Nacional	**935 642 450**
Taxis	**936 917 600**

Cavalcada dels Reis d'Orient

5 de gener, 18h
Av. de la Ribera
Can Sant Joan
Carrer Major (19,30h)
Rambla dels Països Catalans
Mas Rampinyo
(veure pàgina 28)

auditori municipal

pl. de l'esglesia 12, Tel. 93 575 12 89

HORARI
de dimarts a dissabte: de 17 a 21 h
diumenge: d'11 a 14 h

CINEMA

CURTS INFANTILS
del Festival Mecal
21 de desembre, a les 12h
Preu: 3,5 euros

Casa de la Vila

SALA PRINCIPAL

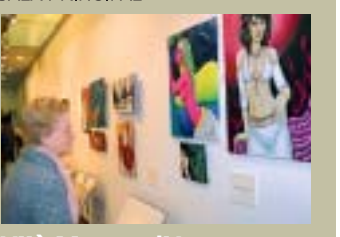

XIIè Mercat d'Art
Obres de 19 artistes
Fins a l'11 de gener
www.montcada.cat
Horaris: de dilluns a divendres, de 9 a 15h i de 17 a 21h
Dissabte, de 10 a 14h i de 17 a 19h i diumenge, de 10 a 14h

Kursaal

Sala Sebastià Herèdia

Exposició de pintura de Marco A. Pérez Oliván
Fins a l'11 de gener

Horaris: de dilluns a divendres, de 8 a 22h
Dissabte, de 10 a 14h i de 17 a 19h i diumenge, de 10 a 14h

Farmàcies desembre/gener

DL	DM	DC	DJ	DV	DS	DG
				19 Guix	20 E.Relat	21 E.Relat
22 J.Relat	23 Rivas	24 Duran	25 J.Vila	26 Pardo	27 Guix	28 Guix
29 V.Nieto	30 J.Relat	31 Rivas	1 Duran	2 J.Vila	3 Pardo	4 Pardo
5 E.Relat	6 V.Nieto	7 J.Relat	8 Rivas	9 Duran	10 J.Vila	11 J.Vila
12 Guix	13 E.Relat	14 V.Nieto	15 J.Relat	16 Rivas		

Localitzacions
Rivas, c. Conca,10
Duran, av. Terra Nostra, 37
E. Relat, av. Catalunya, 65
Guix, c. Major, 25
Miró, c. Orquidea, 8
J. Relat, c. Major, 89
Pardo, c. Masia, 2
V. Nieto, Països Catalans, 51
J. Vila, pg. Jaume I, 30

>Cultura

Les obres a la plaça d'Espanya **alteren la Cavalcada** PÀG. 28

Eva Sereno **exposa** a l'Auditori una mostra **de pintura** PÀG. 29

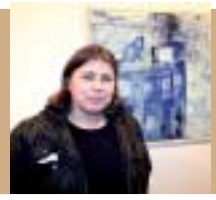

TRASLLAT

La biblioteca Elisenda de Montcada podria inaugurar-se la primera quinzena de març

L'equipament del carrer Montiu, que funcionava des del 1981, tancarà les seves portes l'1 de gener i es convertirà en una sala de lectura

Laura Grau | Redacció

"El comiat de la rateta" és l'última Hora del conte que acollirà la Biblioteca de Montcada Centre (el 19 de desembre, a les 18h). A partir de l'1 de gener, el centre tanca les seves portes i comença el trasllat a les noves instal·lacions del Pla d'en Coll. Operaris de l'empresa MTC Office Solutions ja han començat a col·locar el mobiliari a la Biblioteca Central Urbana Elisenda de Montcada que, amb més de 3.000 m^2 i un ampli catàleg de serveis, es podria inaugurar la primera quinzena de març, segons les previsions municipals.

Sala de lectura. El local del carrer Montiu, propietat de Caixa Sabadell, és convertirà en una sala de lectura i estudi, dotat amb llibres de consulta general i una col·lecció de revistes i diaris, tal com es va acordar al Ple municipal de gener del 2004 per unanimitat. L'equipament no oferirà servei de préstec.

Durant el temps que duri el desmantellament i trasllat de la biblioteca, aproximadament dos mesos, els usuaris hauran de dirigir-se a la Biblioteca de Can Sant Joan. **"Sabem que aquest procés pot resultar incòmode, però hem de pensar que aquests inconvenients són temporals i aniran en benefici d'un millor servei"**, ha explicat la directora de la biblioteca, Núria Camps.

Ja fa dies que els operaris estan col·locant el mobiliari a les diferents dependències de la nova biblioteca Elisenda de Montcda | SANTI ROMERO

Apunt històric

Núria Camps
Directora de la Biblioteca de Montcada Centre

La biblioteca es va inaugurar el 1941 a la seu de Caixa Sabadell

La història de la Biblioteca de Montcada centre està vinculada en els seus inicis a l'obra social de Caixa Sabadell. Aquesta entitat va ser la primera a obrir una oficina d'estalvis al nostre municipi l'any 1941. La seva seu va ser la Torre Vives (a la foto), ubicada al carrer Bogatell cantonada amb Colon. Avui dia està situada al mateix lloc, però la torre va ser substituïda per un edifici modern i un bloc de pisos. La primera biblioteca es va inaugurar en una de les dependències de la torre l'1 de juliol de 1941 al mateix temps que la sucursal. La sala tenia capacitat per a 22 lectors i comptava amb un fons de 2.744 volums (filial de la biblioteca de Caixa Sabadell). Al 1981 i fruit d'un acord entre la Diputació de Barcelona, l'Ajuntament i la Caixa Sabadell, la biblioteca va canviar d'ubicació i va passar a integrar-se dins la Xarxa de Biblioteques Populars. El nou local, que és l'actual, es va inaugurar el 3 de març de 1982, amb 12.081 volums, fons que amb el pas dels anys hem anat incrementant i posant al dia. Actualment la Biblioteca depèn de l'Ajuntament que la gestiona en conveni amb la Diputació i està integrada en la Xarxa de Biblioteques Municipals. Tenim un fons aproximat de 25.000 llibres i 7.000 exemplars de revistes que es corresponen a 200 títols. També disposem d'una col·lecció de més de 2.000 àudios.

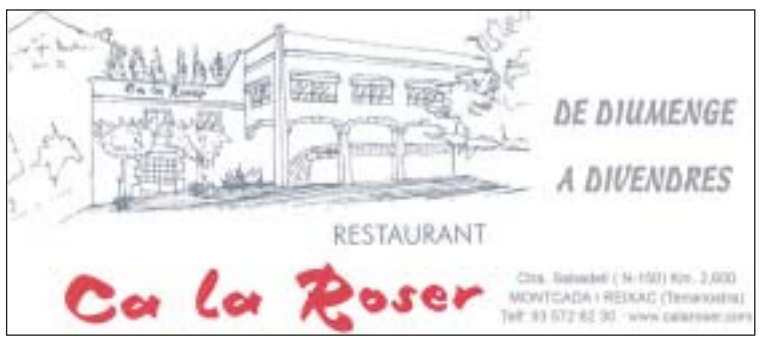

ACTIVITATS DE NADAL

La recaptació del concert solidari es destinarà a famílies de Montcada

Entitats com Giravolt i la Coral Mare de Déu del Turó també faran concerts durant el desembre

Laura Grau | Redacció

El tenor Gabriel Blanco i la pianista Marta Pujol protagonitzaran el concert solidari de Nadal que organitza l'Ajuntament el 28 de desembre a l'església de Santa Engràcia (19h). Les entrades es poden comprar a la Casa de la Vila de forma anticipa al preu de 9 euros (6, per als jubilats) o bé a taquilla, al preu de 12 euros. Els diners que es recaptin es destinaran a famílies de Montcada amb necessitats econòmiques a través de l'entitat Càritas. El concert inclourà peces de música sacra i cançons populars catalanes.

El tenor Gabriel Blanco i la pianista Marta Pujol protagonitzaran el concert solidari | ARXIU

Durant el mes de desembre s'han programat dos concerts més de Nadal: el dels alumnes de l'Associació musical Giravolt, que actuaran el 20 a l'Auditori Municipal (17.30h) i el de la Coral Mare de Déu del Turó, que tindrà lloc el 21 a l'església de Santa Engràcia amb la participació de l'Escolania de Montcada i la Coral Nou Món del Guinardó (18.30h).

Drets humans. El 15 de gener l'AV de Can Sant Joan organitzarà el IV Concert de gospel a favor dels drets humans amb motiu del seixantè aniversari de la Declaració dels Drets Humans. Amb el lema "El somni continua", en referència a la famosa frase del Premi Nobel de la Pau Martin Luther King, el concert anirà a càrrec de Dani Alonso i la Coral de Gràcia i tindrà lloc a l'Espai Cultural Kursaal a les 21.30h.

Santa Engràcia acull una exposició de diorames

Destaquen dos pessebres fets amb taps de suro i paper de diari

Laura Grau | Montcada

Fins al 16 de gener la parròquia de Santa Engràcia acull la 26a exposició de diorames de l'Agrupació de Pessebristes de Montcada i Reixac, inaugurada el 12 de desembre amb la presència d'autoritats municipals. La mostra està formada per una desena de pessebres, entre els quals destaquen la reproducció del monestir de Ripoll feta per Francesc Maresma a partir de taps de suro i el d'Amable Gutiérrez, que utilitza pasta de paper de diari per construir les cases en lloc de guix o porexpan, material més freqüent. L'horari de visita és els dies feiners, de 19.30 a 20.30h; els dissabtes, de 18 a 20h i els festius, també d'11 a 13.30h.

Els diorames són pessebres encaixats en finestres, com el de la fotografia | SANTI ROMERO

Dinou artistes participen al XIIè Mercat d'Art

Una de les fotos del Mercat d'Art | S.ROMERO

Un total de 19 artistes, la majoria pintors, participaran al XIIè Mercat d'Art, que s'inaugura el 19 de desembre a la Casa de la Vila. Els pintors són Remei Medina, Jordi Salat, Rosa Rafecas, Maria Carmona, Sandra Zamorano, Maria Teresa Gràcia, Rosa Freixas, Lina Vega, Gabriel Renom, Wilson Geovanny, José Maria Palacio, Carolina Xambó, Cristina Jordà, Eva Zamarreño, Elena Mediero i Josep Maria Pons. També posaran les seves obres a la venda el fotògraf Santi Romero, l'escultor Francisco Sánchez i la ceramista Carme Vilà | LG

Les estacions i vies de tren locals, tema del calendari municipal 2009

L'almanac i la Guia-Agenda es presentaran el 22 de desembre a l'Auditori Municipal

Aquesta és la fotografia que il·lustra la portada del calendari municipal del 2009 | AFOTMIR

Les diferents estacions i vies ferroviàries que travessen el municipi són el tema de les fotografies del calendari municipal del 2009. Manuel Almagro, Ángel Henares i Pedro Caballero, de l'Agrupació Fotogràfica de Montcada i Reixac (Afotmir), són els autors de les imatges. L'almanac i la Guia-Agenda 2009, que el Consistori edita des de fa 10 anys, es presentaran el 22 de desembre a l'Auditori Municipal(19.30h). El material es podrà aconseguir a l'Ajuntament i a la Casa de la Vila | LG

ACTIVITATS DE NADAL

La Cavalcada modificarà l'itinerari a causa de les obres de la C-17

L'accés a Mas Rampinyo es farà pel carrer Sant Ramon, en lloc de la plaça Espanya

Laura Grau | Redacció

Les obres de soterrament de la carretera C-17 obligaran a modificar el recorregut de la Cavalcada de Reis en el seu últim tram el 5 de gener. En lloc de passar per la plaça Espanya, Ses Majestats i el seu seguici accediran a Mas Rampinyo pel carrer Sant Ramon i continuaran per Alt de Sant Pere, Palamós, l'avinguda Catalunya i Anselm Clavé, on finalitzarà la desfilada. La resta de l'itinerari es manté igual. Començarà a les 18h a l'avinguda de la Ribera (passat el pont de la carretera de la Roca), seguirà pel Pont de la Mina i entrarà a Can Sant Joan per l'avinguda de la Unitat.

Els Reis fan una parada a Terra Nostra abans de recórrer la resta del municipi | ARXIU/AFOTMIR

Itinerari. Després de recórrer els carrers Bifurcació, Bateria, Masia i Mina, la comitiva reprendrà l'avinguda de la Unitat per dirigir-se al carrer Major, on arribarà a les 19.30h. A la plaça de l'Església les autoritats lliuraran als Reis les claus de la ciutat i des d'allà enfilaran el pont de la Salle i la Rambla dels Països Catalans fins a la C-17. Enguany la Cavalcada estarà formada per sis carrosses i 42 patges reials que repartiran tres tones de caramels sense gluten. La primera parada dels Reis, abans d'iniciar el recorregut, serà el Casino de Terra Nostra a les 17h. Prèviament el Carter Reial recollirà les cartes dels nens el 3 de gener (de 17 a 20h) i el 4 (d'11 a 14h) a la haima que s'ubicarà al gimnàs municipal.

Els centres cívics oferten activitats per a la canalla

Terra Nostra acollirà una Fira de Santa Llúcia el 21 de desembre

Silvia Díaz | Redacció

Amb el lema *El Nadal als centres cívics*, la xarxa d'equipaments ofereix un programa d'activitats destinades als nens. A Terra Nostra, el Centre Cívic l'Alzina ofereix del 21 al 30 de desembre un programa que inclou ball, música, tallers i cinema, a més de la visita del Pare Noël. El 21, hi haurà una fira de Santa Llúcia al matí (de 10 a 14h) a la plaça del Poble que inclourà un Cagatió i el sorteig d'un lot de regals de Nadal.

El Centre Cívic La Ribera engega la programació de Nadal el 19 amb una sessió de contes del món (17.30h) i l'actuació de la Coral Mare de Déu del Turó i de l'Escola de Música de Cerdanyola (18.30h). El 22 es farà un Caga Tió i el 29, un taller de reciclatge.

Fira de Santa Llúcia de l'any passat | ARXIU/SR

Tallers. A Can Cuiàs, el Centre Cívic ofereix diferents tallers els dies 20, 22, 23, 20 i 30 sobre manualitats, esmalt al foc, contes nadalencs i una fira d'intercanvi. El 21 al matí està prevista la visita del Pare Noël. L'esplai del barri ofereix un servei de ludoteca del 22 al 31 de desembre i del 2 al 5 de gener, de 9h a 13h, per a infants entre 3 i 12 anys. El preu és de 45 euros per a la quinzena i de 32 per als socis del Centre Cívic, o bé de 5 euros per sessió.

La Unió acull propostes per a tots els públics

La plaça Salvador Espriu de Mas Rampinyo serà l'escenari d'un pessebre vivent el 27 de desembre. L'acte l'organitza el Grup de Joves de La Unió dintre del programa nadalenc d'aquesta entitat. El Grup dels Pastorets tornarà a representar el clàssic de Josep M. Folch i Torres el 28 de desembre a la sala d'actes de la Unió (18h).

Per Cap d'Any, el Grup de Joves transformarà aquest espai en una discoteca mòbil a partir de les 23h. Les entrades es poden comprar a la secretaria fins al 24 de desembre (15 euros per als socis, 20 per a la resta i 3 per als nens). Els més petits podran gaudir d'una jornada de tallers el 3 de gener a La Unió, al matí de 10 a 14h, i a la tarda, de 16 a 19h. A partir de les 19h hi haurà una xocolatada a càrrec de l'Associació de Botiguers de Mas Rampinyo i arribarà el Carter Reial per recollir les cartes dels infants. D'altra banda fins al 18 de gener, la sala del soci acull una exposició sobre el 25è aniversari de la revista del barri *El veïnat* | LG

L'Abi prepara un concert de jazz i una festa per acomiadar el 2008

L'Abi va donar el tret de sortida del programa nadalenc el 14 de desembre amb el vermut del soci que va ser amenitzat pel grup Els amants de Lulú. L'entitat també ha programat un concert de jazz el dia de Nadal amb Clara Luna i el seu trio de jazz (22h), que interpretaran les melodies més populars de Cole Porter. L'Orquestra Fantasia amenitzarà la festa de Cap d'Any. El preu de l'entrada és de 20 euros per als socis i de 24 per a la resta. La reserva es pot fer al telèfon 935 640 006 | LG

Els amants de Lulú van tocar música clàssica i peces romaneses i catalanes | SÍLVIA ALQUÉZAR

PINTURA

Eva Sereno s'inspira en els instants efímers dels que està feta la vida

L'exposició que acull l'Auditori Municipal inclou fotografies en blanc i negre, dibuixos i pintura

Laura Grau | Montcada

'Instants trobats, anatomia de l'efímer' és el títol de l'exposició que l'artista montcadenca Eva Sereno va inaugurar el 16 de desembre a l'Auditori Municipal. Sereno, de 36 anys, imparteix classes de dibuix i pintura a la Casa de la Vila en el marc dels cursos de la Regidoria de Cultura i també treballa com a professora d'arts plàstiques al CEIP Anselm Clavé de Ripollet.

La mostra està formada per obres sobre tela amb tècnica mixta, dibuixos i una sèrie de fotografies fetes i positivades per l'artista i una instal·lació. L'acte d'inauguració va comptar amb la presència de la regidora de Cultura, Amèlia Morral (CiU), qui va recordar els inicis de Sereno com a professora ajudant de Joan Capella.

Eva Sereno, al centre de la foto, parlant amb uns amics durant la inauguració | LAURA GRAU

Moments quotidians. El punt de partida de l'exposició, a la qual Sereno ha dedicat un any de feina, són els instants efímers, **"aquells moments quotidians, fins i tot, domèstics, que poden ser enriquidors i estètics"**, va explicar. Objectes com un martell, una tetera, un raspall de dents o una planxa prenen una significació especial després del tractament pictòric de Sereno, que fa servir la tècnica mixta per obtenir textures i capes diferents. En alguns casos, restes d'imatges fotogràfiques, ja molt diluïdes, emergeixen de la pintura. El color té una presència testimonial en les obres de l'exposició. "**Al treballar amb materials industrials, el color es neutralitza i l'utilitzo com accents o notes"**, va afegir.

Foto de família del grup d'alumnes d'Eva Sereno que exposa a Terra Nostra | RAFA JIMÉNEZ

Exposició col·lectiva al Casino de Terra Nostra

La mostra és una iniciativa dels alumnes del curs d'Eva Sereno

Rafa Jiménez | Terra Nostra

Una quinzena d'alumnes dels cursos de pintura que l'artista Eva Sereno dirigeix a la Casa de la Vila exposen les seves obres fins al 19 de gener al Casino de Terra Nostra. La mostra es va inaugurar el 17 de desembre amb la presència de tots els alumnes. Es tracta de Rosa Aguilar, Raquel Amigo, Encarna Ávila, Ana Carrasco, Dolores Cordón, Cecilia Costan, Carmen Dios, Teresa Moratona, Ana Moreno, Cristina Moya, Josep M. Palacio, Conchi Palma i Dolors Vizcaíno.

"És una gran satisfacció formar part d'aquesta exposició. Som un grup d'amics que va començar a pintar sense tenir coneixements i que ara, gràcies a Eva Sereno, veiem les nostres obres exposades", va comentar Josep M. Palacio.

D'esquerra a dreta, el pintor Pérez Oliván, Amèlia Morral i Sebastià Heredia | LAURA GRAU

P. Oliván: "Res no és el que sembla"

El pintor exposa al Kursaal una quinzena de teles que qüestionen els límits de la realitat

Laura Grau | Can Sant Joan

La sala Sebastià Heredia del Kursaal acollirà fins a l'11 de gener una exposició del pintor Marco Antonio Pérez Oliván (Mauritània, 1951). L'artista, que resideix actualment a Reus, va viure Montcada entre els anys setanta i vuitanta i va estar molt vinculat al moviment veïnal de Can Sant Joan, barri on va viure bona part d'aquest període. **"Aquesta exposició ha estat l'excusa perfecte per retrobar vells amics"**, va dir Pérez Oliván durant l'acte inaugural, fet el 3 de desembre, que va comptar amb la presència de la regidora de Cultura, Amèlia Morral (CiU), i nombrosos amics i coneguts del pintor.

Pintades creatives. Un d'ells, Sebastià Heredia, va recordar la tasca de Pérez Oliván com a dibuixant a la revista *Hoja Informativa* i la seva implicació en les accions reivindicatives, sobretot amb la pintada de murals. Per a l'autor, la figura de Sebastià està lligada a la descoberta del jazz, música que escolta mentre pinta. **"Pintar és un acte terapèutic que em permet expressar les meves pors i els meus pensaments".** La seva obra, de caracter figuratiu i influenciada pels seus anys d'ofici en agències publicitàries, intenta establir un diàleg amb qui la mira: **"M'agrada qüestionar la realitat i demostrar que res no és el que sembla"**, va afegir.

El Museu pren part al Congrés sobre l'Àfrica romana a Òlvia

El Museu Municipal va participar en el Congrés sobre l'Àfrica romana que es va fer a Òlvia (La Cerdenya) entre el 10 i el 14 de desembre. La directora de l'equipament, Mercedes Durán, va presentar una ponència sobre la influència que la institució de l'Annona –encarregada de l'aprovisionament del gra, l'oli i el vi a Roma– va exercir sobre els terratinents del Nord d'Àfrica i d'Hispània, repercutint en els motius decoratius que triaven per als mosaics de les seves vivendes | LG

Nova edició dels tallers de cuina per a infants

La Regidoria de Cultura organitza una nova edició dels tallers de cuina infantil a l'Espai Cultural Kursaal. Els nens podran aprendre a fer pastís de tonyina, mandonguilles amb samfaina, mousse de xocolata i tiramisú. Les classes es faran els dies 12, 19, 26 de gener i 2 de febrer de 2009 els dilluns de 17.30 a 19h. El preu és de 30 euros les quatre sessions | LG

FUNDACIÓ CULTURAL MONTCADA

'Quaderns' publica un reportatge fotogràfic sobre Reixac i Vallençana

La revista inclou un article sobre la reacció municipal durant els primers dies de la Guerra Civil

Laura Grau | Montcada

Reixac i la vall de Vallençana són el tema del reportage fotogràfic del número 17 de la revista de divulgació històrica *Quaderns* que la Fundació Cultural Montcada va presentar el 18 de desembre a la seva seu. Les imatges fan un recorregut pel paisatge d'aquest sector de la Serralada de Marina i pels seus edificis més emblemàtics com Can Bonet, Can Panxa Can Toi, Can Piqué i la Torre dels Frares, entre d'altres. El director i coordinador de la publicació, Jaume Alcázar, destaca el treball d'investigació que ha dut a terme Josep Capella a l'article sobre la reacció de l'Ajuntament els dies immediats a l'esclat de la Guerra Civil a partir de les diferents reunions del ple municipal.

Vista de Can Panxa i la vall de Vallençana que il·lustra la portada de *Quaderns* | ARXIU FC

Anecdotari. Un altre dels articles destacats és el d'Antoni Orihuela, que recull anècdotes i curiositats sobre la història de la línia de França al seu pas per Montcada. Gabriel Gil repassa la història de l'antiga masia de Ca n'Oller, a Terra Nostra. Núria Cervera –presidenta de la Fundació– aborda la tradició del ball de gitanes i el paper de l'Esbart Dansaire del Club Aismalibar i Joan Bertran parla de la relació de Jaume I i Montcada, amb motiu del vuitè centenari del naixement d'aquest rei. La revista dedica el seu editorial a la figura de Miquel Capella, col·laborador de la Fundació i gran coneixedor de la història i la toponímia locals. La publicació, al preu de 4 euros, es pot adquirir a la seu de l'entitat (Major, 47).

L'Auditori acull la projecció de curtmetratges infantils

L'Auditori Municipal acollirà el 21 de desembre (12h) la projecció de curtmetratges infantils del Festival Internacional de Curtmetratges de Barcelona-Mecal. La sessió, adreçada a infants a partir de 3 anys, comptarà amb sis pel·lícules d'animació de diverses tècniques i de diferents nacionalitats i tindrà un marcat to familiar.
Els títols que s'exhibiran són: *El soterrani maleït*, *Gardaix*, *Els pirates*, *Ovelles*, *El tauró i el piano* i *El Cirerer*. El preu de l'entrada és de 3,5 euros i l'activitat s'emmarca en la programació nadalenca | LG

L'AE El Turó celebra el seu primer aniversari

L'Agrupació Escolta El Turó celebra el 20 de desembre el seu primer aniversari. La festa començarà a les 20h a la plaça de l'Església on actuaran els Diables de Canovelles i els de Montcada. A partir de les 21h, la festa es traslladarà a l'Abi, on hi haurà un sopar de germanor i música en directe. L'entrada costa 4 euros | LG

PREMI DE MICRORELATS 'EL BASAR'

El gadità Antonio Serrano, autor finalista amb 'El autobús circular'

El text és una actualització del mite de Caronte, el barquer que conduïa les ànimes al més enllà

Laura Grau | Montcada

El autobús circular, del gadità Antonio Serrano Cueto, és l'obra finalista de la convocatòria de novembre del Premi de Microrelats El Basar. Serrano, de 43 anys, és professor titular de Filologia Llatina a la Universitat de Cadis i gran aficionat a la literatura. Escriu sobretot poesia i relats curts i té un blog a Internet amb el títol d'*El baile de los silenos*. El jurat, format pels crítics i escriptors Juan Antonio Masoliver i Sònia Hernández, i el crític Fernando Valls, escollit el text de Serrano d'entre els 116 rebuts.

Mite actualitzat. *El autobús circular* és una versió actual del mite de Caronte, el barquer que conduïa les ànimes dels morts al més enllà a canvi d'una moneda. **"He volgut fugir de les imatges tradicionals i he substituït la barca per l'autobús, el riu per la carretera i el barquer pel conductor"**, ha explicat. Serrano també ha desvetllat que el text fa un homenatge a un dels versos de *La Eneida* de Virgili: "oscuro bajo la noche solitaria, reemprende la marcha". Masoliver ha destacat que més enllà de la interpretació clàssica, **"el text també pot atraure el lector profà per la sensació d'estranyesa que crea i per la capacitat de suggerir moltes coses en poques línies"**. El jurat ha seleccionat quatre relats més: *Yo vi y no preguntéis cómo*, *a Lucifogo Rofocal*, de Rafael Ruano, d'Alacant; *Escribir de fábula*, de María Hernández, de Badalona; *Estrenar zapatos*, d'Ángel Guardiola, de Múrcia i *En línea*, de Maria del Mar Redondo, de Madrid. En aquesta convocatòria ha baixat la producció en català i ha crescut el nombre d'autors d'arreu de la península.

Finalista de novembre

Antonio Serrano Cueto (Cadis)

El autobús circular

Cuando el autobús se detiene orillando la acera, las sombras de los viajeros se apoyan detrás de los cristales cubiertos por el vaho. La lluvia torrencial de las últimas horas ha concedido una tregua y, aunque ya es hora oscurecida, de nuevo se aprecian el alzado de los edificios y el perfil serpenteante de las carreteras. Debajo de la marquesina un hombre permanece quieto, apretando el frío metal de la moneda en el bolsillo. Al ver la pesadumbre de su rostro, el conductor, figura enteca y siempre impasible, se permite esta vez una mirada de indulgencia, de complicidad ante el duro oficio, y lo invita a subir con un leve movimiento de cabeza. De pronto un tropel de escolares asoma por la esquina. Vienen pugnando por voltear bien alto la moneda. El autobús espera la carga infantil y, oscuro bajo la noche solitaria, reemprende la marcha. Sólo que en este viaje los escolares no cantan.

Vitale: "El microrelat i la poesia requereixen de la mateixa precisió"

L'escriptor i poeta va presentar 'Descortesía del suicida', una miscel·lània de narratives breus

Laura Grau | Montcada Centre

A los once años comprendí que nunca sería un gran pintor. A los catorce, que nunca sería un gran futbolista. A partir de entonces he estado abierto a toda clase de decepciones. Aquest és un dels textos que integren el llibre de narratives breus *Descortesía del suicida*, de Carlos Vitale (Buenos Aires, 1953,) que va ser presentat el 12 de desembre a la Biblioteca de Montcada Centre. La presentació va anar a càrrec de la periodista i escriptora, Sònia Hernández. El llibre de Vitale està format per una gran diversitat de textos curts, des de microrelats fins a aforismes i frases extretes de pintades. Hernández va fugir d'etiquetes i va qualificar la seva obra d'**"espai de llibertat des d'on un conjunt de poques paraules, de vegades una sola frase, evoca tot un món, un passat, una vida paral·lela"**. Tot i la diversitat de formes, els temes abordats són universals: **"Les dificultats de la comunicació, el temps, la mort, el desencant..."**, va dir la crítica. L'acte va cloure amb la lectura de textos per part de Vitale que va reconèixer la similitud que hi ha entre el microrelat i la poesia **"per la intensitat i la precisió del llenguatge que requereixen ambdós gèneres"**.

Sònia Hernández i Carlos Vitale, durant la presentació del llibre a la biblioteca de Montcada Centre el passat 12 de desembre | LAURA GRAU

Can Tauler farà una exposició d'art jove amb el lema 'Reflexos'

Laura Grau | Redacció

L'Espai Jove Can Tauler prepara una exposició d'art jove, titulada *Reflexos* en la que podran participar els joves de Montcada que tinguin entre 12 i 30 anys i vulguin expressar-se mitjançant una pintura, una escultura, una composició musical, un còmic, un àudiovisual o qualsevol altra manifestació artística. Segons les bases, l'obra ha de reflexionar sobre quina visió tenen els altres (pares, amics i, en definitiva, la societat en la què vivim) d'un mateix. Els treballs s'han de lliurar a Can Tauler (Balmes, 16) abans del 9 de febrer. L'exposició de les obres presentades es farà del 16 de febrer al 16 de març al mateix equipament.

D'altra banda, Can Tauler fa una crida entre els joves que vulguin participar en la producció d'un curtmetratge. El curs consta de 10 sessions de 2 hores que es faran els dissabtes, de 18 a 20h. El preu és de 10 euros per als socis del Club Jove i de 20, per a la resta. Les places són limitades i les inscripcions es poden fer a Can Tauler abans de l'11 de gener.

el retro-visor

Ricard Ramos
Fundació Cultural Montcada

La tradició dels llums nadalencs

Als anys cinquanta només s'il·luminaven les proximitats dels principals escenaris de la festa

La il·luminació nadalenca dels principals eixos comercials de Montcada i Reixac ja és una tradició consolidada, però no sempre ha estat així. De fet, als anys cincuanta només s'il·luminaven llocs puntuals del municipi, especialment les proximitats dels principals escenaris de la festa com l'Abi, La Unió de Mas Rampinyo, el col·legi La Salle i la Casa de la Vila. En aquests espais es feien concursos de pessebres, la representació d'Els Pastorets i recitals de poesia, entre d'altres activitats.

Als anys cinquanta només es guarnien els carrers propers als escenaris festius

A la fotografia podem veure la decoració que lluïa el carrer Colon al Nadal del 1959. També observem que un tram del carrer, el que està davant de l'Abi, està adoquinat. L'explicació és que quan arribava el bon temps, s'instal·laven taules per als clients.

Una perspectiva del carrer Colon, amb la decoració nadalenca, al 1959 | ARXIU MATLLO AGUILAR

'Els Pasturrats', una versió dels Pastorets a Terra Nostra

Laura Grau | Redacció

El grup Titelles, o no? estrena el 28 de desembre al Casino de Terra Nostra (19h) l'espectacle *Els Pasturrats*, una versió irònica i hilarant d'*Els Pastorets*, dirigida per David Velasco i Robert Navarro. El text original d'Enriqueta Capellades s'ha adaptat al públic adult i als temps moderns, amb la inclusió de pastorets amb mòbil i falques publicitàries. El grup és conegut per les seves intervencions estelars a la Nit Boja i per les representacions infantils d'*Els Pastorets* que organitza cada any al Casino de Terra Nostra | LG

Un escena d'*Els Pasturrats* | L.GRAU

FRANCESCA BRULLES ARALL
DESDE 1984
ABOGADA
· Civil (divorcios y reclamaciones de todo tipo)
· Penal · Accidentes de tráfico
· Tramitación y renovación de permisos de trabajo y residencia
· Nacionalidades · Laboral · Accidentes de trabajo
· Tramitación de pensiones de invalidez
· Constitución de sociedades · Herencias · etc.
TÉCNICO SUPERIOR EN RIESGOS LABORALES
Asesoramiento y formación
Horarios de visitas: Mañanas de lunes a viernes, previa concertación.
Tardes de lunes a jueves de 16 a 20 horas
c/ Major, 59, ático · Tel. 93 564 32 55
Fax: 93 564 60 04 · Móvil: 615 97 46 54
e-mail: advocats@francescabrulles.com

Residència
Santa Maria
Servei d'acolliment residencial amb caràcter permanent o temporal
Us convidem a les nostres instal·lacions
Residència Geriàtrica Santa Maria, SL
935 647 232
c/ Vallès, 51-53 - 08110 Montcada i Reixac
Si sou exigents amb la qualitat de vida veniu a veure'ns:
· Un equip de professionals que tenen cura de les persones grans us atendrà.
· Trobareu un ambient educatiu, estimulador i preventiu.
· Les característiques de l'edifici compliran les vostres necessitats.

CLINICAS
VITAL DENT
Cuidamos de tu Salud
24 PRESTACIONES GRATIS
ODONTOLOGÍA GENERAL
Estética dental
Periodoncia
Implantología
Endodoncia
Ortodoncia
Odontopediatría
1ª Consulta gratuita
12 MESES SIN INTERESES
HASTA 5 AÑOS DE FINANCIACIÓN
Pº. Jaume I, 58-60 (Montcada i Reixac) 93 565 08 23

>Esports

El **Sant Joan** encadena dues **victòries** seguides PÀG. 34

El **Valentine** es fa fort a fora de casa i pateix al **Miquel Poblet** PÀG. 35

ATLETISME

El CD Montcada lliga el retorn de Xavi Rovira i s'aferma a la part còmoda de la classificació

L'equip d'Alfonso Pino puja fins a la vuitena posició després d'oferir una molt bona imatge contra alguns dels equips que són a la part alta de la classificació

Rafa Jiménez | Redacció

A tres jornades del final de la primera volta, el CD Montcada es consolida en una còmoda vuitena posició a la Primera Catalana. Els tres últims partits van finalitzar amb els tres signes de la travessa: un empat, una derrota i una victòria. Els verds es va acomiadar de la seva afició abans de les vacances de Nadal amb un important triomf davant l'Olesa de Montserrat (3-1), situat a la part alta de la taula. Després d'una molt bona primera meitat, amb dos gols d'Àlex Gil i Tamudo, de penal, els montcadencs van patir més a la segona part amb l'expulsió d'Iván Serrano i un gol dels visitants. L'equip es va replegar amb ordre i sense grans patiments. Al final, Xavi Rovira, reforç de luxe de l'equip després de la marxa de 'Berni', va tancar el marcador.

Rovira, que ha decidit deixar de jugar a Tercera Divisió amb el Cornellà perquè estava a disgust amb la seva filosofia de joc, havia tornat a vestir-se de verd una setmana abans al camp del Vilafranca en un matx amb un resultat final molt menys positiu. Els montcadencs van controlar la pilota durant gran part del partit, però la manca de concentració en moments puntuals va impedir-les sumar. Després d'uns primers 45 minuts molt igualats, els dos gols dels locals van arribar al principi i al final de la segona meitat. Un altre cop, els de Pino es van quedar amb un jugador menys amb l'expulsió, per doble targeta groga, de Paco Tamudo.

Puyol, porter de l'Olesa, es lamenta del primer gol del CD Montcada, aconseguit per Àlex Gil, mentre els jugadors verds el celebren | SANTI ROMERO

A l'anterior partit a la Ferreria, corresponent a la 14a jornada, els montcadencs van empatar contra l'actual líder, el Benavent (0-0). Un empat sense gols a casa no és un resultat gaire positiu, però el CD Montcada va quedar força satisfet després d'evitar que l'equip lleidatà, el més golejador de la categoria amb diferència, marxés de la Ferreria sense cap gol a favor. La igualtat entre tots dos equips es va traduir en aquest empat sense gols. **"Aquest any estem bé, especialment a casa. A veure si, en aquesta segona volta, podem aconseguir els punts que ens resten per assegurar la permanència. El més important és que el vestuari està tranquil, content i unit"**, comenta el jugador Àlex Gil.

Partit de portes obertes. La Junta del CD Montcada ha decidit no cobrar entrada per al primer partit de l'any 2009, que es jugarà el 4 de gener contra l'Igualada.

L'entrevista

"La il·lusió m'ha fet tornar i és com si comencés de nou"

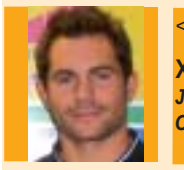

<<

Xavi Rovira
Jugador del CD Montcada

Per què ha decidit tornar al CD Montcada?
Vaig marxar a Cornellà amb la il·lusió de jugar a Tercera, però les expectatives, tot i jugar habitualment, no han estat les més adients. Estava en contacte amb la directiva i antics companys del CD Montcada i vam arribar ràpidament a un acord. Estic molt content d'haver tornat.

Què pot esperar l'afició de vostè?
Em sento molt a gust en aquest club i espero estar al mateix nivell de la temporada passada. Marcar més o menys gols és una qüestió de ratxes.

Ha seguit la temporada que estava fent l'equip?
Sé que van començar molt bé i que estava fent una temporada molt digna. He vist un molt bon ambient al vestuari i crec que no serà difícil adaptar-me.

Torna a un club que és una bassa d'oli, comparat amb el que va passar l'any anterior...
Sí, aquest any s'ha elaborat un projecte des del principi. Hi ha una millor comunicació entre la directiva i els jugadors i, de moment, tot està anant sobre rodes. La il·lusió m'ha fet tornar i és com si comencés de nou | RJ

FUTBOL FEMENÍ

L'EF Montcada treu profit dels seus duels amb rivals directes

Rafa Jiménez | Redacció

Es van complir els pronòstics i l'equip sènior femení de l'Escola de Futbol Montcada va oferir escassa oposició al camp del líder. El Cornellà de Terri, que encara no ha perdut cap partit en el que portem de temporada, es va acabar imposant per 4 a 0. En la seva lliga particular per evitar el descens, les noies d'Antonio Moya sí van obtenir un millor botí. Després de perdre al camp de l'Argentona per 4 a 3, les montcadenques van aprofitar el pont de desembre per sumar quatre punts en 24 hores. Primer, van superar el Girona (3-2) i posteriorment van treure un punt del camp de La Canya (1-1), en el partit ajornat corresponent a la 8a jornada, que s'havia suspès en el seu dia a causa de la pluja.

FUTBOL. Primera Territorial

La Unió Sant Joan encadena, per primer cop, dues victòries seguides

Els de 'Cuqui' es van refer bé de la golejada contra l'Alzamora amb dos triomfs contra el Santvicentí i el Cerdanyola de Mataró

Rafa Jiménez | Redacció

Després de guanyar al camp de la Molletense, la Unió Esportiva Sant Joan va rebre, a final de novembre, una gerra d'aigua freda en perdre a casa contra l'Alzamora per un contundent 1 a 6. Aquell dia, els homes de Fernando Gómez 'Cuqui' van acabar liquidats pels contraatacs dels barcelonins.

Optimisme. Dues setmanes més tard, el pessimisme s'ha convertit en optimisme a Can Sant Joan. Per primer cop en el que portem de temporada, els montcadencs han pogut encadenar dues victòries consecutives. A la visita a Sant Vicenç de Montalt, els jugadors de 'Cuqui', que va acabar el matx expulsat per protestar a l'àrbitre, van fer un joc molt seriós amb un gol a cada part, aconseguits pel central Rubén i el davanter Iván Salinas respectivament.

A casa, contra el Cerdanyola de Mataró, el Sant Joan va sortir a la gespa amb la il·lusió de sumar la seva segona victòria seguida. El partit, però, no podia començar pitjor. Als 25 minuts, els maratonins es van avançar amb un gol de penal. Abans del descans, Iván Salinas va fer l'empat i a la segona part, la història va ser molt diferent. Liderats per un magnífic Perico, els montcadencs li van donar la volta al marcador amb els gols d'Òscar Verdusco, Javier Zapata i el propi Perico. Amb aquestes dues victòries, el Sant Joan manté un avantatge de sis punts respecte als llocs de descens quan resten tres partits per finalitzar la primera volta.

Iván Salinas està veient porta amb facilitat als darrers partits del Sant Joan | SANTI ROMERO

RAFA JIMÉNEZ

> Campanya de recollida de joguines

La Penya Blanc i Blava ha organitzat una campanya de recollida de joguines. Les persones que vulguin col·laborar poden apropar-se, fins al 21 de desembre, a un dels tres punts de recollida: Bar Punto de Encuentro (Carrerada, 20), la llibreria Molino (Reixagó, 72) i la Ferreteria Industrial Montcada (Clavell, 44). Les joguines han de ser noves o, almenys, que estiguin en bon estat si són de segona mà. La Parròquia de Sant Joan Baptista de Can Sant Joan en farà la distribució. El 29 de novembre, la penya va inaugurar la seva seu i va homenatjar l'antic president, José M. Blanch | RJ

FUTBOL. Segona Territorial

El Santa Maria confirma les seves aspiracions a l'ascens a Primera

Els de 'Tete' han obtingut un bon balanç dels seus dos partits contra els primers classificats

Rafa Jiménez | Redacció

Queda molt poc d'aquell Santa Maria que no deixava de sorprendre per la seva irregularitat. Els homes de José María Esquerda 'Tete' li han trobat el punt a la competició i ocupen la part alta de la taula, a només tres punts de la promoció d'ascens. Els montcadencs ja acumulen quatre jornades sense perdre i això que no han tingut un calendari gens fàcil ja que els seus dos últims visitants han estats els dos primers classificats del grup.

El Carmelo, que ara és líder però que en el moment de la seva visita a Montcada era segon, va sortir derrotat per 2 a 1 en un partit que va acabar amb cinc expulsats (tres locals i dos visitants). Fran va ser l'autor dels gols dels montcadencs. Dues setmanes més tard, l'Adriananse es va deixar el lideratge a l'estadi de la Ferreria. L'equip de Sant Adrià del Besòs va agafar un còmode avantatge de 2 a 4, però amb una reacció espectacular, i amb un jugador menys, els montcadencs van aconseguir esgarrapar un punt molt valuós. Entremig, el Santa Maria va sumar una nova victòria al camp del Lions (2-4).

L'equip fa quatre partits que no perd | S. ROMERO

HANDBOL

La Salle continua líder en solitari i manté la imbatibilitat a casa

L'empat a 34 a la pista del Llagostera remuntant en els darrers instants de partit deixa regust a victòria

Núria Sánchez | Pla d'en Coll

El sènior A del CH La Salle es manté líder amb 17 punts del Grup Segon de Primera Catalana. Els locals van sumar un punt molt valuós a la pista del Llagostera. L'empat a 34 va deixar als locals un regust a victòria perquè els lasal·lians van empatar en els darrers instants del partit. En el minut 27, La Salle perdia 32 a 30, però, gràcies a una forta defensa i a un atac liderat per Alberto Hernández, van remuntar en els darrers minuts.

El tècnic local, Dídac de la Torre, va destacar la importància del punt a la pista del Llagostera: **"Aquest empat és molt important i ens dóna molta moral per continuar al capdavant de la classificació"**. D'altra banda, a la jornada següent els homes de De la Torre es van imposar al Parets per 33 a 30 en un matx molt treballat.

SANTI ROMERO

> El femení pateix la baixa d'Ardeleanu

La Salle ISTE ha patit en el seu joc la baixa de la seva golejadora, Mariana Ardeleanu. Les locals noten a l'atac la falta de gols de la lateral i prova d'això són els resultats dels darrers partits. Contra el Valldoreix les montcadenques van perdre un matx important per 17 a 15. A la següent jornada La Salle va patir per imposar-se al Cardedeu (25-20). Les locals van guanyar gràcies a la bona defensa i a la sortida al contracop, i ara són segones amb 12 punts | RJ

BÀSQUET. Primera Catalana

El Valentine recupera a fora el que es deixa a casa

Una cistella a manca de sis segons li dóna la victòria a Cornellà

Rafa Jiménez | Redacció

Marc Merino va ser l'heroi de l'important triomf del Valentine Montcada a la pista de l'AE Joventut Riera de Cornellà. La seva cistella, a manca de sis segons per al final, va donar la victòria als montcadencs contra un rival directe per un ajustat 73 a 74. Aquest triomf permet oblidar, de moment, els problemes que l'equip de Miquel Àngel Cortón està demostrant en el seus partits al pavelló Miquel Poblet. Contra el CN Terrassa, els montcadencs van patir la seva tercera derrota consecutiva a casa. El resultat, 68-91, posa de manifest la superioritat egarenca.

Iván Costa intenta un llançament a cistella al matx contra el CN Sabadell | SANTI ROMERO

El jove del planter David Jiménez, en una acció del partit contra el Manacor B | SANTI ROMERO

FUTBOL SALA. Primera Nacional A

El Game's Gallery oblida la sequera de punts amb una victòria contra el cuer

L'equip acumulava cinc jornades consecutives sense puntuar més la baixa de Carnota i Aaron

Rafa Jiménez | Redacció

El Game's Gallery va aprofitar la visita del cuer, l'Olímpic la Floresta, per posar fi a la seva sequera de cinc jornades consecutives sense sumar els tres punts. El partit no era gens fàcil tant per la necessitat de guanyar per fugir de la part baixa de la taula com per les lesions de jugadors claus en defensa com Carnota i Aaron. A més, la Festa de la Gent Gran del 13 de desembre va obligar a traslladar el seu partit fins al diumenge al matí a la pista coberta de la Zona Esportiva Centre. Tot i aquests factors en contra, els montcadencs van oferir un bon joc i es van emportar la victòria per 5 a 3, amb un *hat-trick* de Cristian.

Resultats irregulars. Dues setmanes abans, el Game's Gallery havia tocat fons després d'encaixar una nova derrota al Miquel Poblet contra el Manacor B (3-4). Set dies després, els nois de 'Pati' van exhibir una millora en el joc, obtenint un valuós empat de la pista del Canet (5-5), que ja acumula un any sense perdre a casa seva.

Sense grans patrocinadors, el Club Ciclista Montcada seguirà en competició | PILAR ABIÁN

CICLISME

El Club Ciclista Montcada podrà mantenir el seu equip de competició

Gràcies a les subvencions de les institucions, l'entitat seguirà a la carretera en el seu 75è aniversari

Rafa Jiménez | Redacció

El Club Ciclista Montcada podrà celebrar el pròxim any el seu 75è aniversari amb un equip de competició. Tot i no trobar patrocinadors, l'entitat continuarà amb un conjunt èlit –Sub-23– gràcies a les subvencions que li ha atorgat l'Ajuntament, la Generalitat de Catalunya i la Federació Catalana de Ciclisme. L'equip, que comptarà amb petites col·laboracions d'empreses del sector, encara no sap quin nom portarà.

El grup estarà format per corredors més joves i limitarà la seva competició a les proves del calendari català a causa de la seva considerable reducció del pressupost. Respecte a l'equip de l'any passat, Josep Maria Tàpies, que continua com a director tècnic, ja ha confirmat la continuïtat de David Peña, Carles Lapuerta, Albert Ebri i Jordi Rota. Ara, Tàpies treballa per aconseguir el fixatge de quatre corredors Sub-21, ja que la Federació obliga a tenir cinc ciclistes d'aquesta edat. Joan Navarra, que presideix el club des de la seva fundació l'any 1934, continuarà al seu càrrec.

L'equip, que farà la pretemporada al febrer, començarà la competició oficial al març amb el Gran Premi Inauguració de l'Hospitalet.

TAEKWONDO

El trio de més de 36 anys guanya la medalla de bronze al Mundial

Bernardo Fidalgo, Diego Carrillo i Juan Antonio Santiago, del Lee Young, triomfen a Turquia

Rafa Jiménez | Redacció

El trio de més de 36 anys format per Bernardo Fidalgo, Diego Carrillo i Juan Antonio Santiago, membres del club Lee Young, va aconseguir la medalla de bronze al Mundial de *poomsae* de Taekwondo que es va disputar entre el 16 i 18 de desembre a Ankara (Turquia). Alberto Jo Lee va arribar a les semifinals en categoria sènior individual, però no va pujar al podi. Al tancament d'aquesta edició, Jo Lee buscava metall amb el trio de menys de 36 anys juntament amb José Manuel Ramón i José Luis Estudillo.

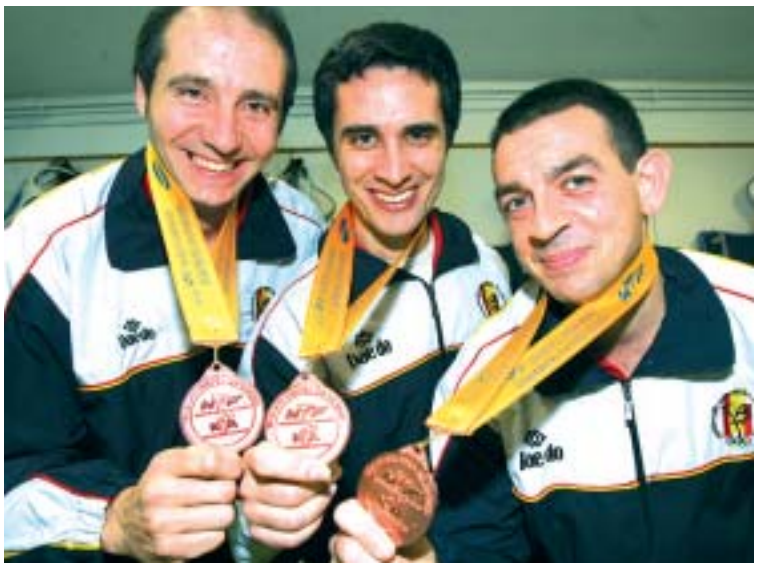

Santiago, Carrillo i Fidalgo ja van guanyar una medalla a l'últim Mundial | ARXIU/SANTI ROMERO

ATLETISME

Primer podi de Carlos Cera després del retorn a la JAM

L'atleta montcadenc va ser tercer al Cros Vila de Castellar

Rafa Jiménez | Redacció

Carlos Cera no ha esperat massa temps per començar a aconseguir èxits en el seu retorn a la Joventut Atlètica Montcada (JAM). El 30 de novembre, l'atleta montcadenc va ser tercer al 31è Cros Vila de Castellar. Cera va recórrer els 8,8 quilòmetres en un temps de 28'09".

San Silvestre. La JAM ha creat una promoció per a tots aquells que vulguin córrer, el 31 de desembre, la cursa de San Silvestre de Barcelona. La promoció inclou, per 35 euros, la samarreta oficial de la JAM, la inscripció a la cursa, l'alta de soci al club, assessorament tècnic i formar part d'un grup d'entrenament. Els interessats es poden inscriure abans del 24 de desembre.

Cera torna a competir amb la JAM | S. ROMERO

FUTBOL SALA. AE CAN CUIÀS-EF MONTCADA

L'EF Montcada guanya el derbi contra el Can Cuiàs B per 3 a 5

L'equip que entrenan Carrasco-Suárez va remuntar el marcador a la segona meitat en un matx intens

L'EF Montcada va reaccionar bé al derbi contra el Can Cuiàs | SANTI ROMERO

Rafa Jiménez | Redacció

El Grup Segon de la Segona Divisió B va viure, el 14 de desembre, el derbi montcadenc entre l'AE Can Cuiàs B i l'Escola de Futbol Montcada. Finalment, la victòria va caure del costat del conjunt visitant, l'EF Montcada, que va guanyar per 3 a 5 un matx que perdia a la meitat de la segona part. El derbi va ser molt igualat i així ho demostra el resultat al descans: 1 a 1. A la represa, els locals van reaccionar fins a posar-se amb un 3 a 2 favorable. L'equip de José Luis Carrasco i Gerardo Suárez va remuntar per emportar-se els tres punts. **"Ha estat un derbi molt bonic. Hi havia molt ambient i l'esportivitat ha estat present dintre i fora de la pista"**, va declarar Carrasco després del matx.

Amb aquest triomf, l'EF Montcada va recuperar el pols de la competició, ja que acumulava dues jornades seguides sense jugar, contra l'Amor de Dios i el CMX 1904, per diferents motius.

El segon equip del Can Cuiàs havia jugat, abans de perdre el derbi, un únic matx contra el Olimaja que va acabar en derrota (4-5).

SANTI ROMERO

> El Can Cuiàs baixa posicions

L'equip sènior de futbol sala de l'AE Can Cuiàs ha baixat fins a la novena posició del Grup Tercer de la Preferent Catalana després que s'ajornessin els seus dos últims partits contra l'AE Xarxa i l'FS Gornal Guadiana a petició dels equips contraris. Fa tres jornades, els montcadencs no van treure res positiu de la seva visita a la pista del Futsal Cervelló. Tot i remuntar un 3 a 0 en contra, el Can Cuiàs va acabar perdent per 6 a 4. "**De moment, no puc demanar més en aquesta primera temporada a Preferent. S'està fent un bon treball, encara que hem de millorar en defensa"**, ha indicat l'entrenador Alfonso Anés, que no descarta fitxar un nou porter. El matx contra la Xarxa es jugarà el 15 de gener | RJ

BÀSQUET. AE ELVIRA-LA SALLE

El femení no guanya i no pot sortir de la cua

Rafa Jiménez | Redacció

L'equip sènior femení de l'AE Elvira-La Salle continua a la cua. Les noies d'Emiliano Fernández van perdre dos partits consecutius fora de casa contra la UE Claret (68-32) i el CB Llavaneres (67-46).

Molt diferent ha estat el balanç del dos conjunts sèniors masculins del club. L'equip A va guanyar dos matxs a domicili contra la Llagosta (61-67) i el CB Argentona C (51-82). Els montcadencs acumulen cinc triomfs consecutius i es consoliden a la quarta posició. El sènior B també ha aconseguit dues victòries seguides, en el seu cas a la seva pista, contra el Lliçà d'Amunt (81-57) i el Badalonès Dimonis (68-60).

El femení només té un triomf | S. ROMERO

HANDBOL. LA SALLE B

La Salle B va estar a prop de la seva primera victòria a la lliga | SANTI ROMERO

La Salle B continua al pou i segueix cuer de Segona

Núria Sánchez | Pla d'en Coll

El conjunt de Tesi Escobosa no aconsegueix sortir del pou i torna a perdre els darrers partits. Els locals van avançar el partit corresponent a la dotzena jornada amb motiu del Pont de la Constitució. Els lasal·lians, que van jugar el 2 de desembre, contra el Sant Miquel van perdre 19 a 33. A la jornada següent, La Salle va visitar la pista del Gavà C –onzè classificat– i va caure derrotat 39 a 26. La Salle s'enfonsa a la cua del Grup Segon de Segona Catalana amb 1 punt i a 6 punts del penúltim, el Gavà C.

BÀSQUET. CEB CAN SANT JOAN

El sots-25 es manté a la part mitja de la taula

Rafa Jiménez | Redacció

L'equip sots-25 del CEB Can Sant Joan continua a la novena posició al Campionat de Catalunya B. Després d'aconseguir una important victòria a casa contra el Joan XXIII (39-32), els montcadencs van caure a la pista del CEB Sant Jordi (64-42).

D'altra banda, el B. Montseny-CEB Can Sant Joan continua amb la seva crisi de resultats. Despres d'un partit molt igualat, els montcadencs van perdre a casa contra el CB Manlleu B per 56 a 60. La visita a Parets va acabar amb una derrota més contundent (67-50). L'equip ja acumula sis derrotes seguides i ha baixat a l'onzè lloc.

El Sots-25 és novè | SILVIA DÍAZ

tots els esports, resultats i classificacions a laveu.cat

viu l'esport! *institut municipal d'esports i lleure*

PRESENTACIÓ DELS JOCS ESCOLARS

La pluja obliga a reduir les activitats de la celebració

Centenars d'infants van participar a la desfilada de tots els equips que prenen part a la Lliga Escolar

Silvia Díaz | Pla d'en Coll

La pluja va obligar a suspendre els actes que l'Institut Municipal d'Esports i Lleure (IME) i el Consell de l'Esport Escolar (CDEM) havien previst dur a terme l'1 de desembre a l'exterior del pavelló Miquel Poblet, com competicions atlètiques –amb la col·laboració de la JAM–, un espectacle d'animació i curses de cars. L'acte va començar amb la desfilada d'una quarentena d'equips, formats per alumnes de tots els centres públics i concertats de primària i tots els instituts de Montcada, així com infants d'algunes entitats, com l'AE Can Cuiàs, el CFS Montcada, l'Escola de Natació, la JAM, l'AE Elvira-La Salle, el CB Montcada i la Unió de Mas Rampinyo. L'acte va comptar amb la presència de l'alcalde, César Arrizabalaga (PSC), el president de l'IME, Juan Parra (PSC), i el president del CDEM, Agustín Fuertes.

Les autoritats municipals durant el moment dels parlaments inaugurals

Els més petits van fer activitats de psicomotricitat dins del pavelló

Foto de grup dels participants, entrenadors i monitors de la quarantena d'equips que participa a la Lliga Escolar aquesta temporada | FOTOS: SANTI ROMERO

Els nens van gaudir d'activitats lúdiques dirigides per monitors

MILLORES

Inauguració de la pista del Reixac

L'Institut Municipal d'Esports i Lleure (IME) inaugurarà oficialment el 16 de gener la nova pista del CEIP Reixac. Durant tres mesos s'han fet diverses actuacions que consisteixen en la col·locació d'una coberta, un nou sistema d'enllumenat i la cimentació de la pista | NS

ESCACS

Nova edició del torneig de Nadal

La Unió Escacs Montcada celebra el 19 de desembre la dotzena edició del torneig de Nadal al pavelló Miquel Poblet, amb competicions per a infantils, sèniors i veterans. Els dos guanyadors de cada categoria i el primer classificat dels no federats obtindran premis | NS

BÀSQUET. AE Elvira-La Salle

El femení guanya vuit partits consecutius

Núria Sánchez | Redacció

El júnior femení de l'AE Elvira-La Salle porta vuit jornades sense conèixer la derrota. Les noies de Raquel Fernández han escalat posicions i ocupen el cinquè lloc del Grup Primer amb 18 punts. A més les locals estan a un sol punt dels quatre primers classificats. El júnior va començar la lliga amb dues derrotes, però gràcies a una millora de joc considerable no perden des del 12 d'octubre.

Darreres victòries. A les darreres jornades, les locals van guanyar a casa contra el Tarradell per un aclaparador 87 a 47 i, a la jornada següent es van imposar al líder, el Sant Nicolau, que fins aleshores estava, invicte per 53 a 42.

Les noies de Raquel Fernández van guanyar el líder a casa | AE ELVIRA-LA SALLE

BÀSQUET. CB Montcada

El premini s'aferma en el segon lloc malgrat perdre dos matxs

El júnior va disputar un partit amistós al centre penitenciari de Quatre Camins

Núria Sánchez | Redacció

El premini del CB Montcada es consolida al segon lloc del Grup Sisè del Nivell C amb cinc triomfs i una sola derrota. Els nens de Miriam Criado són segons, amb 12 punts. En les darreres jornades els locals han patit les primeres derrotes de l'any, però es consoliden al segon lloc en solitari. El premini va perdre el primer matx amb el líder, el Mas de Sant Llei, per 51 a 29. A la següent jornada, els locals van rebre la visita del Sant Perpètua –penúltim classificat– i van caure derrotats per un ajustat 45 a 47.

Júnior. L'equip de Jaume Berenguer va jugar el 2 de desembre un partit amistós al centre penitenciari de Quatre Camins. Una desena de pares i jugadors va gaudir de l'experiència i va acabar la jornada obsequiant als contraris amb samarretes del club.

El júnior va disputar un matx especial fora de la competició | SANTI ROMERO

El club organitza la Festa de Nadal

El CB Montcada organitzarà una festa de Nadal el proper 22 de desembre a Zona Esportiva Centre. La celebració durarà unes cinc hores, de 17h a 22h, i constarà de diverses activitats amb pilotes petites i grans. També hi haurà un concurs d'esmaixades i triples en el que només podran participar els deu primers inscrits | NS

viu l'esport! *institut municipal d'esports i lleure*

FUTBOL. EF Montcada

El benjamí C guanya dos matxs claus i escala fins al quart lloc

El Patufet A ha encaixat la primera derrota, però es manté com l'equip menys golejat de la lliga

Núria Sánchez | Redacció

El benjamí C de l'EF Montcada va sumar dues victòries importants contra el Sant Pere Nord –rival directe– i el Can Rull-Romulo Tronchoni –cinquè classificat– i escala fins el quart lloc del Grup 34 de Segona Divisió, amb 18 punts. En el partit anterior del Sant Pere, els locals no van poder guanyar a casa davant de l'Adefub de Ripollet –tercer classificat– i van perdre per 3 a 6. Després de l'ensopegada, els locals visitaven el camp del Sant Pere Nord amb un punt menys i gràcies a la seva victòria per 1 a 3 han ascendit sis posicions. A la següent jornada, l'Escola també va obtenir un triomf important contra el Can Rull- Romulo (4-2).

El benjamí C va sumar tres punts importants al camp del Sant Pere Nord i ha ascendit en la classificació | SILVIA DÍAZ

Patufet A. El conjunt de Diego Sánchez està realitzant un molt bon inici i només ha perdut un partit fins ara. Els locals van perdre per la mínima contra el Can Rull-Romulo (1-0). Malgrat la derrota, els locals, que participen a la Lliga Futbeval (Associació de Futbol Benjamí del Vallès Occidental), han encaixat només una desena de gols i n'han fet més de cinquanta en vuit jornades.

Curs de monitor de futbol base

L'EF Montcada organitza un curs de monitor de futbol base del 8 de gener al 6 d'abril. Les sessions, que es faran els dilluns i els dijous de 20 a 22.30h a l'estadi de la Ferreria, estaran impartides per membres de l'Escola d'entrenadors de la Federació Catalana. En total, una trentena de participants realitzarà 65 hores lectives, dividides en una part teòrica i una pràctica. Amb aquesta titulació, els alumnes podran entrenar qualsevol equip de base fins a la categoria cadet de Primera. L'EF Montcada organitza aquesta iniciativa amb l'objectiu de millorar el nivell dels tècnics de l'entitat | NS

en 2 minuts...

> El júnior B obté el tercer triomf

El júnior B del CEB Can Sant Joan ha patit la cara i la creu en les darreres dues jornades. Els locals van encaixar una contundent derrota contra el Mira-Sol UESC –setè classificat– per 66-44. A la jornada següent, els locals van rebre la visita del CB Sant Antoni –quinzè– i van guanyar 58-51, aconseguint la tercera victòria del campionat. Amb aquest triomf els nois de Paula Eñeso es mantenen en el tretzè lloc del Grup Tercer del Nivell B amb 15 punts | NS

> Bons resultats de la JAM

La Joventut Atlètica Montcada (JAM) va fer quatre podis al 31è Cros Vila de Castellar que es va disputar el 30 de novembre. L'aleví Joan Riera i l'infantil Yeli Sagna (foto) van aconseguir la victòria. Els juvenils Aitor Martín i Aida Ariza van ser segons. El 14 de desembre, la JAM també va sumar tres podis al 42è Cros Internacional Ciutat de Granollers. Yeli Sagna va tornar a guanyar l'or, mentre que Joan Riera va ser segon i Aitor Martín, tercer. L'equip juvenil va finalitzar la competició a la primera posició | RJ

ARXIU JAM

> Darrera cita del Montcada Camina

El Centre Excursionista de Montcada, el CIM, i l'Institut Municipal d'Esports i Lleure (IME), van organitzar el 7 de desembre la darrera cita de l'any del programa Montcada Camina. Els participants van visitar el Castell de Sant Miquel (Montornès del Vallés). Una vintena de persones va prendre part de la iniciativa que consisteix en fer una sortida a peu, una vegada al mes, per conèixer diferents indrets de Montcada i de municipis propers | NS

HANDBOL. CH La Salle Montcada

La Salle organitza el I Campus d'handbol de Nadal per a infants

Del 22 al 24 de desembre l'entitat organitza activitats lúdiques i esportives

Núria Sánchez | Redacció

El CH La Salle organitza els dies 22, 23 i 24 de desembre el I Campus de Nadal d'handbol. Les activitats, que estan destinades a nens de 8 a 13 anys, es faran de 10 a 13h a les pistes del col·legi La Salle. Aquesta iniciativa, que es fa per primer any a l'entitat, pretén que els participants desenvolupin capacitats motrius mitjançant activitats lúdiques i esportives. El Campus estarà dividit per categories –benjamí, aleví i infantil– i per nivells –iniciació i perfeccionament–. A més, els infants participants obtindran una samarreta com a obsequi.

SANTI ROMERO

> El cadet B suma el primer triomf

El cadet B del CH La Salle ha aconseguit la primera victòria després de guanyar 19 a 25 al Sabadell. Els locals –a la imatge– van jugar una molt bona primera part en defensa. A la represa, els nois d'Alberto Hernández es van relaxar i el contrari va reduir distàncies fins el resultat final. Amb aquesta victòria, els locals abandonen la cua del Grup Segon de Primera Catalana | NS

Implicació dels sèniors. D'altra banda, els infants podran gaudir de la visita de jugadors dels equips sèniors de l'entitat, que s'implicaran entrenant i donant consells des de la seva experiència. A banda dels entrenaments específics, els nens i nenes també disputaran tornejos i activitats lúdiques.

FUTBOL SALA. CFS Montcada

L'infantil es consolida a mitja taula amb una nova victòria

L'aleví B suma dos triomfs consecutius i es col·loca en el quart lloc

Núria Sánchez | Redacció

L'infantil del CFS Montcada s'aferma a la part mitja de la taula del Grup Primer de Divisió d'Honor després d'aconseguir una nova victòria al camp del Segarra –penúltim classificat– per un ajustat 1 a 2. Els montcadencs es consoliden al vuitè lloc de la taula amb 16 punts, empatat amb el sisè i setè classificat i a només tres del tercer, el Sant Julià. Al seu darrer partit, els locals van poder fer poc contra el líder. El FC Barcelona, invicte després de deu partits, va guanyar a Montcada per un contundent 1 a 14.

L'infantil ha patit la cara i la creu en els darrers enfrontaments | SANTI ROMERO

Aleví B. El conjunt ha obtingut molt bons resultats en els darrers enfrontaments. Els locals s'han col·locat quarts amb 13 punts del Grup Primer de Primera Catalana. En el penúltim matx, l'aleví B es va imposar amb claredat al Manent Rambla per un clar 16 a 3, en un partit controlat de principi a fi. En el següent enfrontament, els locals van sorprendre i van guanyar a la pista del líder, el Català Atlètic, per 2 a 7.

Laura Grau

Joan Bertran

Historiador autodidacta

La història com a rebel·lió. La seva adolescència va estar marcada per la política de persecució i adoctrinament que el Règim franquista va practicar entre els vençuts. Amb només 10 anys, ell i la seva família van ser expulsats de la colònia de l'Asland per "rojos y separatistas" i durant més d'un any el seu pare va ser un proscrit social. Joan volia ser metge però la situació de pobresa de la seva família el va orientar cap a la mecànica –"els mecànics curen màquines de la mateixa manera que els metges curen persones", li deia el seu pare per animar-lo–, però va ser la història el que el va atraure quan va descobrir als llibres de text que se li estava amagant el passat real del seu país. Avui dia, amb 80 anys, és un dels pilars de la Fundació Cultural i ha participat en diverses publicacions sobre el municipi. Des de fa cinc anys, ell i Jaume Alcázar, a qui considera el seu mestre, investiguen com era la mort a Montcada als segles XVI, XVII i XVIII a partir d'antics testaments.

"Si el passat desapareix, els pobles perden personalitat"

LAURA GRAU

Per què van expulsar la seva família de la colònia d'Asland?

El meu pare no militava a cap partit polític però era un catalanista passiu, diguem-ne. Ni ell ni el meu avi, que era cap del magatzem de la fàbrica, acostumaven a anar a missa. Les colònies són un niu d'enveges i algú va denunciar el meu pare per "rojo y separatista". L'avi va ser desterrat a Bilbao i degradat a peó i el meu pare va estar més d'un any sense poder treballar a Montcada. Va ser una situació molt difícil, amb cinc persones a casa i cap jornal.

De quina manera el van marcar aquests fets?

Vaig desenvolupar un esperit de rebel·lia que em va portar més d'un problema. Quan treballava d'aprenent de mecànic a Aismalibar, el cap de personal –que era el cap de la Falange al Vallès– em descomptava part del jornal perquè em negava a participar en les desfilades que organitzava tots els dijous al camp de futbol. En represàlia també em vaig quedar sense una de les bicicletes Orbea que la fàbrica oferia als seus treballadors. Em sembla una venjança miserable contra un nen de 15 anys, però les coses anaven així.

Quan es va sentir atret per la història?

Jo volia ser metge però això era inviable perquè en aquella època només els rics estudiaven a la universitat. Així que em vaig conformar amb "curar màquines" en lloc de persones, tal com em deia el meu pare. Però cap als 14 anys vaig descobrir que als llibres de text no apareixia Catalunya per enlloc. Em vaig adonar que m'estaven amagant la història del meu país i vaig començar a buscar llibres pel meu compte. Podríem dir que gràcies a Franco vaig trobar el meu camí de realització personal, tot i que em sembla massa pretenciós anomenar-me historiador perquè sóc bàsicament autodidacta.

> "Em vaig adonar que m'estaven amagant la història del meu país i vaig començar a buscar-la als llibres"

Què representa per a vostè la Fundació Cultural?

Quan als anys 80 Núria Cervera ens va convocar a mi i uns quants ciutadans per exposar la proposta, em va semblar una idea excellent perquè fins aleshores ningú no s'havia ocupat de recollir material fotogràfic i documental sobre el nostre passat. A més, es deien moltes barbaritats sobre la nostra història i es confonien les llegendes amb els fets històrics. La creació de la Fundació també em va obrir una nova porta perquè sempre m'havia interessat més per la història en general, però no la del meu poble. Al 1985 vaig conèixer l'historiador Jaume Alcázar, qui em va descobrir la passió per la investigació. Ara sóc un historiador actiu amb capacitat per fer aportacions a la història del meu poble

En què està treballant actualment?

Des de fa cinc anys en Jaume i jo estem analitzant uns testaments dels segles XVI, XVII i XVIII que han arribat a nosaltres gràcies a la feina inestimable del cronista oficiós de Montcada, el senyor Ubach. La documentació ens aporta dades molt valuoses sobre diferents aspectes de la vida al poble: com era la mort, les dificultats de la vida d'aquell temps i els oficis que existien. La nostra intenció és publicar una sèrie de tres llibres amb les principals conclusions, sempre i quan trobem finançament per fer-ho.

Quin tracte considera que ha rebut el patrimoni de Montcada?

Crec que ha estat molt maltractat, començant per un dels seus patrimonis paisatgístics que ja mai no podrem recuperar: el Turó de Montcada. També han desaparegut moltes masies i edificis de valor arquitectònic i els que queden, com la Torre dels Frares, Torre Bombita o Can Sants estan molt degradats. Si el passat desapareix, els pobles perden personalitat i es converteixen en dormitoris.