> **CULTURA: El Kursaal** atrau 8.000 espectadors durant el seu primer any de vida. **PÀG. 22**

núm. **346**
2a quinzena | **juliol-agost** 2009
ÈPOCA III
laveu.cat

de montcada i reixac

# la veu

**Open d'Escacs**
**Chandran Panchanathan guanya el torneig** PÀG. 27

**Malalties mentals**
**Cemoriba engega un club social pilot** PÀG. 14

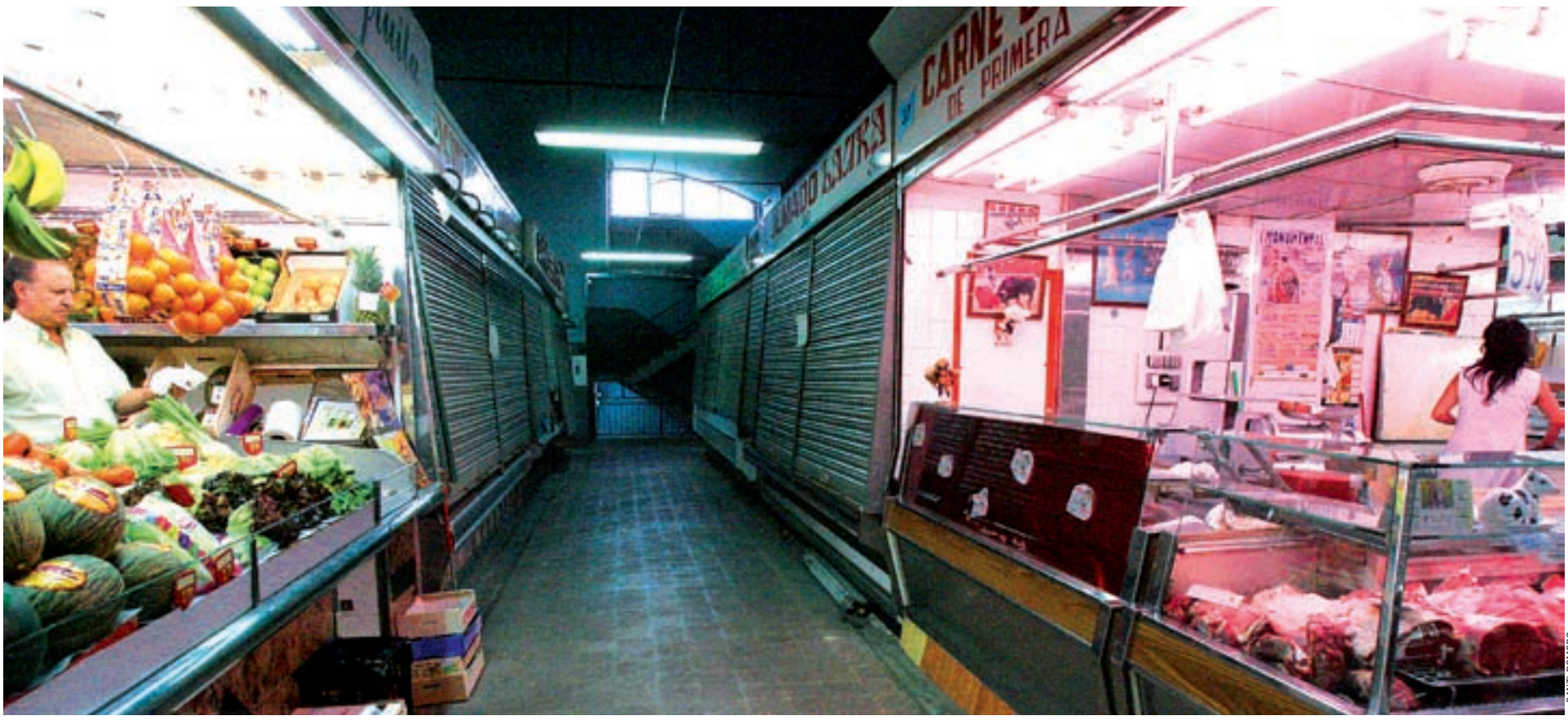


SANTI ROMERO

# El Mercat tanca al 2010

**Crisi interna I** Més de la meitat de les parades han tancat i no és viable seguir

**Negociació I** El govern confia arribar a un acord de continuïtat. **PÀG. 3**

## Les esquerdes aparegudes a l'Escola Bressol Font Freda no tenen perill

Les vibracions de la tuneladora de la LAV han provocat unes fissures "normals i previsibles" que es repararan a l'agost

**PÀG. 4**

SANTI ROMERO

Tècnics de l'Adif vigilen contínuament l'evolució de les escletxes a través de sensors

PUBLICITAT

> **Esports: El Valentine** encara ja el nou projecte a Primera Catalana amb el dubte de Raúl Ortega **PÀG. 28**

25 Aniversari

SEGUPRO, S.L.

Servei i sistemes de seguretat

Empresa autoritzada per la D.G.P. Amb el Nº 941
I per la Generalitat de Catalunya amb el Nº R.I.: 08/156477

**PROMOCIONS ESPECIALS PER TOT TIPUS D'INSTAL·LACIONS**

- Alarmes de robatori i incendi
- Antifurts per a tot tipus d'articles
- Cameres de vigilància per comerços i empreses
- Control d'accessos
- Extintors
- Seguretat perimetral d'exteriors
- Caixes fortes

c/ Major 75, 77 · 08110 Montcada i Reixac (Barcelona)
Tel. 93 564 54 36 · Fax: 93 564 53 59 · segupro@segupro.com

# Actualitat

laveu.cat

**POSICIONAMENT DEL CONSISTORI**

La Regidoria de Comerç lamenta l'anunci del possible tancament de la llotja i deixa les portes obertes a una nova negociació

MERCAT MUNICIPAL

# Més de la meitat de les parades ja han tancat i la resta veu inviable continuar

Els paradistes han fixat com a data límit el 30 de juny de 2010, tot i que no descarten avançar la clausura uns mesos per evitar més pèrdues

Pilar Abián : Silvia Díaz | Montcada

L'Associació de concessionaris del Mercat Municipal ha anunciat el tancament de la instal·lació per al 30 de juny de 2010. En una carta adreçada a aquest mitjà, l'entitat justifica la seva decisió dient que la instal·lació **"fa anys que es troba immersa en una crisi interna"** i assegura que, malgrat que molts paradistes voldrien seguir-hi treballant, **"en les actuals circumstàncies resulta impossible, ja que més de la meitat dels establiments estan tancats"**. En concret, de les 34 parades només 16 continuen obertes i, segons fonts de l'Associació, d'aquestes només 2 o 3 cobreixen despeses, mentre que la resta acumula pèrdues.

En el mateix escrit, els paradistes anuncien que no descarten avançar uns mesos la data de la clausura i que, en qualsevol cas, la decisió la prendran després de les vacances d'estiu. Així mateix, els botiguers lamentem **"profundament que s'hagi arribat a aquesta situació i que una població com Montcada i Reixac, amb gairebé 34.000 habitants, es quedi sense mercat"**.

**El Mercat es va obrir al juny del 1973 amb 34 parades de les quals actualment només 16 continuen obertes**

**Decisió meditada.** Malgrat fer-se pública ara, la decisió del tancament, presa en assemblea i per unanimitat, ha estat força meditada. Els propietaris la van acordar al novembre del 2007 en constatar que progressivament els diferents negocis anaven tancant i la clientela també s'anava reduint. La primavera del 2008, en una segona assemblea, es va tornar a confirmar la decisió i es va donar un marge de temps per tal que els botiguers poguessin trobar una altra sortida laboral.

L'envelliment de les instal·lacions i la manca de perspectives de futur han fet desistir als propietaris de seguir endavant. Malgrat existir dos plans de viabilitat promoguts per l'Ajuntament –un al 2003 i l'altre, al 2005–, i que passaven per construir un nou mercat, cap d'ells s'ha dut a terme. La Junta dels paradistes diu que el Consistori ha trencat unilateralment les negociacions.

**Reposta municipal.** El regidor de Comerç, Joan Carles Paredes (CiU), ha lamentat el possible tancament i ha destacat que durant els darrers anys "**hem mirat de reconduir la situació, però no ha estat possible**". L'edil confia que durant el que resta de temps fins al 2010 "**poguem arribar a un acord amb els paradistes, als que m'ofereixo per continuar negociant**". Paredes ha apuntat que Montcada necessita un mercat "**de qualitat, modern i adaptat a les necessitats actuals**".

El Mercat es va començar a construir al 1971 a instàncies de l'Ajuntament, que va proposar a una constructora fer l'edifici i explotar les parades pel sistema de concessió durant 10 anys. Passat aquest termini, cada paradista va comprar el seu espai. Segons fonts de la Junta de concessionaris, el declivi de la instal·lació, estrenada al 1973, es va iniciar al 2002, quan van començar els contactes amb l'Ajuntament per fer accions conjuntes per garantir el futur del Mercat, negociacions que finalment no han prosperat.

SANTI ROMERO

L'envelliment de les instal·lacions i la manca de perspectives de futur han contribuït a què progressivament el Mercat hagi perdut paradistes i clientela

Entrevista amb Antonio Ortega, membre de la Junta del Mercat

## "Malauradament, el tancament és irreversible"

<< **Antonio Ortega**
*Portaveu dels paradistes*

**-I ara ja han fixat un termini. La crisi ha estat decisiva?**

Diguem que ha ajudat a accelerar una decisió presa amb anterioritat. Però el cert és que ja no és una qüestió de preus, encara que regalèssim el gènere, la realitat és que avui dia, de les 16 parades que hi ha obertes només 2 o 3 cobreixen despeses i, per a la resta, tot són pèrdues.

**-Esperen que l'Ajuntament intervingui d'alguna manera?**

L'Ajuntament ja sap, perquè ja li vam dir al 2007, que havíem pres la decisió de tancar. Durant els 7 anys que hem estat parlant sobre el futur del Mercat ens ha demanat paciència, també ens ha presentat dos plans de viabilitat, un al 2003 i l'altre al 2005, que estàvem disposats a negociar, però que mai no ha tirat endavant. Arreu, no hi ha ni un sol mercat que no visqui sense el suport de l'administració, però aquí només hem rebut cops de porta.

**-Per quin motiu s'han trencat les negociacions amb el Consistori?**

Ha estat una decisió unilateral de la pròpia administració. Nosaltres no demanem almoina, estàvem disposats a arribar a un acord sobre la base de construir un nou edifici de titularitat municipal cedint la propietat a canvi d'una concessió per 50 anys, tal com el propi Consistori ens proposava, però al final el tema va quedar aturat i no hem tornat a saber res més.

**-Per què s'ha fixat la data del juny de l'any vinent per tancar el Mercat Municipal?**

El cert és que aquesta decisió ha estat prou meditada. Al novembre del 2007 ja la vam acordar en assemblea i per unanimitat i la primavera del 2008 la vam tornar a ratificar. El que passa és que no vam establir una data perquè la gent tingués un marge de temps per poder-se buscar una altra feina i també per esgotar la possibilitat d'arribar a alguna mena d'acord amb l'Ajuntament, però no hem tingut cap resposta.

**-Hi ha alguna possibilitat que canviïn d'opinió?**

Malauradament, el tancament és irreversible. No hi hi cap solució ni raons per continuar | **PA**

# Notícies

laveu.cat/noticies

**FALLIDA D'AISMALIBAR**
La direcció presenta concurs de creditors i vol seguir amb l'activitat

PÀG. 9

**OBRES A L'ESTIU**
La ciutat viurà immersa fins al setembre en sis projectes de millora urbanística

PÀG. 11



OBRES DE LA LÍNIA D'ALTA VELOCITAT

# Tècnics de l'Adif no veuen cap perill en les esquerdes de l'Escola Bressol Font Freda

Diuen que són normals i que entren dins de les previsions inicials provocades per les vibracions de la tuneladora que treballa sota els terrenys

Lluís Maldonado | Redacció

Les esquerdes detectades a principi de juliol a l'Escola Bressol Font Freda, a tocar de les obres de construcció del túnel de la Línia d'Alta Velocitat, no són cap perill ni per a l'edificació ni per a l'alumnat. Així ho han expressat tècnics de l'Adif, els quals asseguren que les escletxes ocasionades per la vibració de la tuneladora estan dintre de la normalitat, segons l'estudi previ que va realitzar la Universitat Politècnica de Catalunya.

Tècnics de l'Ajuntament i de l'Adif van visitar el 7 de juliol les instal·lacions de l'escola per comprovar l'evolució de les fissures aparegudes en una part de l'edifici. L'alcalde, César Arrizabalaga (PSC), ha afirmat que **"els pares i les mares poden estar tranquils, ja que aquests petits moviments estan dintre de les expectatives dels tècnics de l'obra i no suposen cap perill"**.

L'Ajuntament ha informat les famílies i ha confirmat que l'escola funciona amb total normalitat

**Normalitat fins a final de curs.** L'Ajuntament ha confirmat que l'Escola Bressol continuarà funcionant amb total normalitat fins a final de curs. Els tècnics municipals han acordat, juntament amb la direcció de la llar d'infants, que els alumnes no es traslladin d'edifici, ja que no hi ha perill. Personal de l'Adif continuaran fent les comprovacions necessàries i el seguiment de l'obra. El passat 24 d'abril es va posar en funcionament la tuneladora de la Línia d'Alta Velocitat (LAV) que realitza els treballs de perforació en el tram Trinitat-Montcada, de la línea Barcelona-frontera francesa. L'Escola Bressol Municipal Font Freda està situada a les rodalies del pou d'atac de la tuneladora, a la confluència dels rius Besòs i Ripoll.

SANTI ROMERO

Les esquerdes han aparegut en la paret d'una de les aules del centre escolar

SANTI ROMERO

**Les vibracions segueixen un control diari**

Des de l'inici de la perforació del túnel, tècnics de l'Adif supervisen tres cops al dia (al matí, al migdia i a la tarda) els sensors instal·lats tant al CEIP Font Freda com a l'escola Bressol –a la fotografia superior.

Les inspeccions es fan per detectar precisament l'aparició d'esquerdes en els edificis, una circumstància previsible, sobretot quan la tuneladora ja ha passat de llarg, tal com ha succeït. És aleshores quan el terreny s'assenta de nou i poden aparèixer fissures. Els pares dels alumnes del centre educatiu van ser convocats el 9 de juliol a una reunió amb els responsables de l'obra que els van informar directament sobre les afectacions a l'edifici.

Segons han confirmat l'Ajuntament i la direcció de la llar d'infants, les esquerdes es repararan durant l'estiu perquè el nou curs pugui començar al setembre amb normalitat | PA

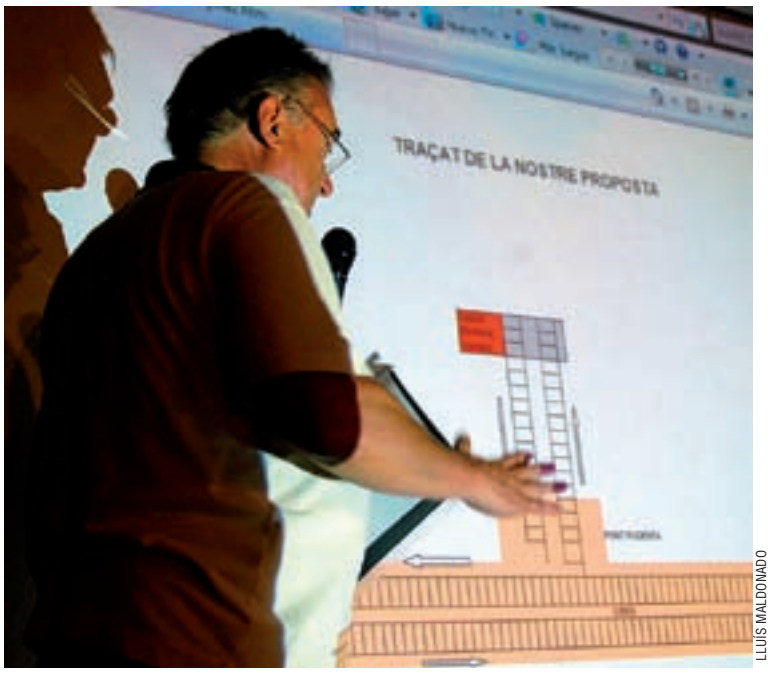


LLUÍS MALDONADO

Ferran Solsona, de l'AV del centre, va exposar mitjançant gràfics la proposta veïnal

SANTI ROMERO

Pas del tren per la via única que transcorre paral·lela al carrer Aragó de Mas Rampinyo

DESDOBLAMENT DE LÍNIA DE VIC

# L'AV del centre defensa un projecte que 'netegi' Montcada de vies de tren

El col·lectiu vol el suport municipal per soterrar la línea de Vic i de Manresa amb un únic túnel

Laura Grau | Montcada

L'AV de Montcada Centre no està d'acord amb les al·legacions que l'Ajuntament ha presentat al projecte de desdoblament de la línia de Vic del Ministeri de Foment perquè considera que s'aparten d'un dels objectius que van mobilitzar la població al 2005 per exigir el soterrament total de la LAV i de la línia de França: que Montcada no pagui més peatges per les infraestructures que ja suporta. El col·lectiu critica que les al·legacions municipals suposen incrementar aquesta pressió, permetent la perforació del Turó de Vista Rica per fer un nou túnel i la construcció de dos viaductes, un per evitar el riu Ripoll i l'altre per sortejar la carretera C-17.

**Soterrament total.** L'alternativa que proposa l'AV es aprofitar el desdoblament perquè les línies de tren de Vic i de Manresa vagin soterrades des de Mas Rampinyo fins a Can Sant Joan amb un únic túnel. **"Podem semblar utòpics, però sabem que tècnicament és possible, només és una qüestió de voluntat política"**, va explicar un dels autors de la proposta, Ferran Solsona, durant la reunió que l'entitat va fer a l'Abi el 14 de juliol davant d'una trentena de persones. Solsona va insistir que el projecte pot ser una ocasió d'or, com ho van ser les obres de la LAV, per **"netejar la ciutat de les infrastructures ferroviàries que la trossegen"**. El Consistori, que ja disposa del document, ha dit que l'estudiarà.

### Foment estudiarà les al·legacions del Consistori

El Ministeri de Foment estudiarà les al·legacions de l'Ajuntament al projecte del desdoblament de la línia de Vic. Així ho va assegurar l'alcalde, César Arrizabalaga (PSC), després de la reunió que va mantenir el 6 de juliol amb el director general d'Infrastructures Ferroviàries, Luis Santiago. Una de les al·legacions fa referència a la nova estació de Can Sant Joan. Per al govern és de vital importància que l'equipament estigui situat prop del barri, no com ara. Aquest desig xoca de ple amb el projecte d'Adif d'aixecar la seva nau als terrenys situats entre el carrer Bifurcació i la zona de vies de l'estació. Foment diu que aquesta actuació no està vinculada a l'estudi informatiu del projecte i que, per tant, caldrà una negociació entre el Ministeri, l'Adif i l'Ajuntament. De moment les obres de la nau s'han paralitzat mitjançant un decret d'Alcaldia | LG

## > Les obres de l'estació de tren de Terra Nostra acabaran a final d'any

Els treballs de remodelació de l'estació de tren de Terra Nostra (Montcada i Reixac-Santa Maria) compliran els terminis previstos i estaran acabats a final d'any.

Segons fonts de l'empresa Adif, que executa les obres, ja estan enllestides les estructures de l'edifici de viatgers i del pas inferior. Els treball de recreixement de les andanes en 68 centímetres d'alçada respecte a la cota actual estan pràcticament a punt de finalitzar.

Des d'ara i fins al desembre, està previst acabar la rehabilitació de l'edifici, els accessos, els ascensors, les escales del pas inferior i la urbanització dels exteriors. Les obres tenen un pressupost de 2'5 milions d'euros | SA

SANTI ROMERO

> monogràfic

OBRES DE LÍNIA D'ALTA VELOCITAT

Àrea de Presidència
Coordinació i redacció: Premsa i Comunicació
Fotografia: Adif

LES OBRES COMENÇARAN AL JULIOL

# La construcció d'un pou de ventilació de l'Alta Velocitat afectarà Jaume I

L'actuació comprendrà la zona del centre ubicada entre l'aparcament del CAP Montcada i el carrer Provença

La Línia d'Alta Velocitat (LAV) tindrà 7 pous de ventilació i de sortida d'emergència al llarg del seu recorregut pel municipi. Aquests pous tenen un diàmetre interior de 9 metres i, un cop finalitzats, permeten la circulació de l'oxigen al túnel i la sortida de passatgers, gràcies a les escales i als ascensors que s'hi instal·laran.

El passat mes de març van començar els treballs del primer pou que s'està construint al Parc de les Aigües. A partir del proper 27 de juliol s'iniciaran els treballs previs per a la construcció del segon pou, que s'ubicarà al carrer Jaume I, a l'espai que ocupa actualment la zona verda i l'aparcament del CAP Montcada Centre, entre els carrers Rosselló i Provença. Les feines inicials consistiran en la instal•lació del tancat perimetral, la col•locació de senyalització, el desmuntatge de mobiliari urbà i la tala dels arbres. Les zones d'ubicació de maquinària quedaran degudament delimitades mitjançant tanques i barreres.

PLÀNOL DE SITUACIÓ

## Com afectaran les obres a la zona?

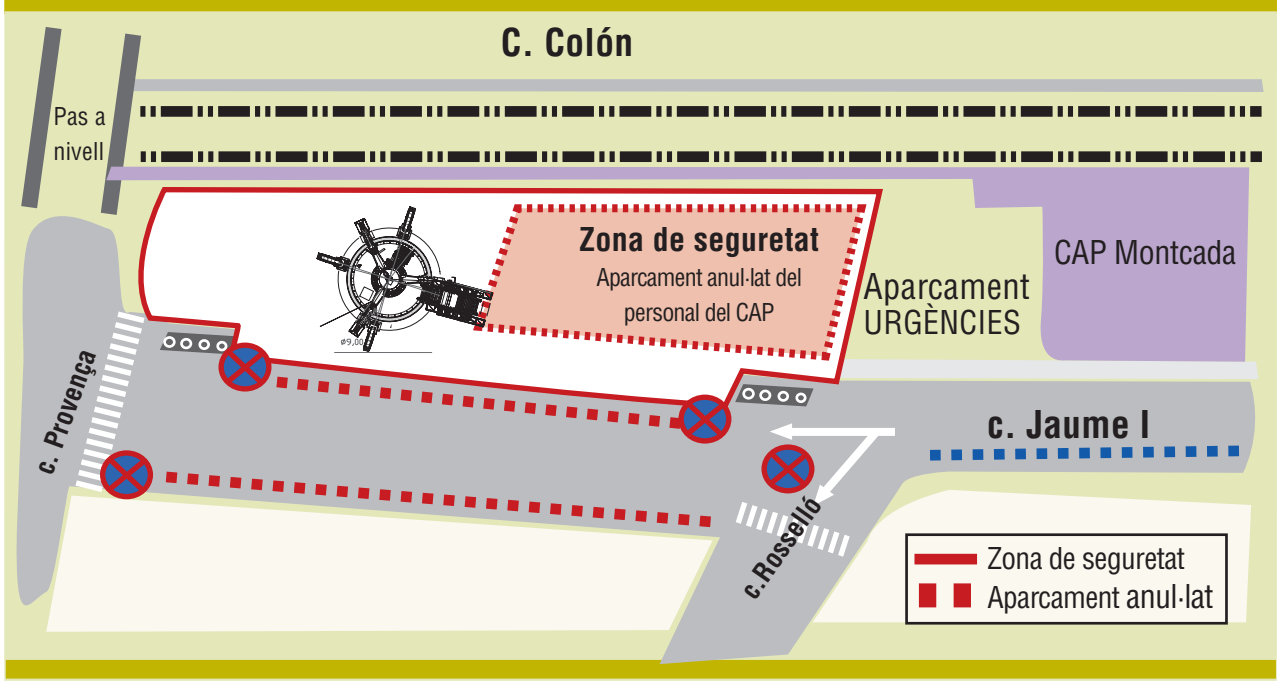


## El projecte inicial preveia el pou a la plaça Lluís Companys

Canvi del projecte inicial. Finalment, aquest segon pou es farà en aquest tram del carrer Jaume I, després de diverses converses entre representants municipals i responsables d'Adif, ja que el projecte inicial preveia la instal·lació d'un pou al parc de la plaça Lluís Companys, la zona infantil amb més afluència de tot el municipi. Les obres de construcció del pou haurien hipotecat el parc infantil durant prop d'un any. Consistori i el gestor ferroviari van arribar a un acord per tal de minimitzar l'afectació de l'obra als veïns i veïnes.

En total s'instal·laran 7 pous de ventilació, dels quals un correspon al pou d'atac, ubicat a la confluència dels rius Besòs i Ripoll, al costat del CEIP Font Freda, i un altre al pou d'extracció de la tuneladora, situat a l'alçada del camp de futbol de Vallbona. Els cinc restants estan al

## Els pous es construiran amb una tuneladora vertical, pionera a l'Estat espanyol

Parc de les Aigües –ja iniciat-; el segon que s'inicia ara al carrer Jaume I; el tercer a l'aparcament de l'avinguda de la Unitat, a l'alçada del carrer Llevant; el següent, a Can Sant Joan, a la confluència del passatge Reixagó amb carrer Carril; i l'últim a la confluència del carrer Guadiana amb Rocamora. Aquest cinc pous restants es construiran amb una tuneladora vertical, una màquina de fabricació alemanya que s'utilitza de forma pionera a Espanya, que permet perforar un pou sense que hagi operaris a l'interior treballant. Un cop finalitzada la feina d'aquesta màquina al Parc de les Aigües es construiran, de forma correlativa, la resta de pous.

## Arbres i aparcaments

El 13 de juliol representants de l'Ajuntament es van reunir amb la Plataforma Tracte Just Soterrament Total i l'Associació de Veïns Montcada Centre per explicar-los la decisió d'Adif de talar l'arbrat de la zona de Jaume I on s'instal·larà el nou pou.

El Consistori va exposar que, segons informacions d'Adif, el procés per iniciar el soterrament de la línia de Portbou va molt avançat i que quan es facin les actuacions per soterrar les vies l'empresa ferroviària haurà de donar el mateix servei als usuaris dels trens. Per aquest motiu, en aquest tram les vies s'hauran de desviar per la zona on ara es construirà el segon pou de ventilació. Adif vol aprofitar l'obra per treure els arbres d'aquesta zona. L'objectiu és que els arbres que es perdran es recuperin a la zona lliure que quedarà amb el soterrament amb la línia de França.

**Trasllat de la zona blava.** La construcció del segon pou suposarà l'eliminació dels aparcaments en cordó i de la zona blava en semibateria al carrer Jaume I. La circulació, tant de vehicles com de transport públic i de persones, no es veurà afectada. De les 16 places de zona blava que es perden amb aquesta actuació es traslladaran només 11 al carrer Jaume I (costat c. Clavell).

## Com funciona una tuneladora vertical?

Una vegada fets els pous, s'ha de construir una galeria fins al futur túnel de la LAV

La tuneladora vertical està formada per un braç giratori que va fregant el sòl amb un corró amb dents. La màquina instal·la de forma automàtica un anell format per dovelles (peces encaixades entre sí que formen l'estructura circular de formigó del pou), que van baixant a l'interior del pou. Al mateix temps es barreja el terra que queda a l'interior de les dovelles amb una mescla d'aigua i bentonita. Aquest material resultant és succionat i traslladat a una planta de separació, on se separa la bentonita (que es torna a utilitzar) de la terra. La tuneladora vertical extreu 75 $m^3$ de terra per cada metre excavat.

La construcció dels pous de ventilació i d'emergència porten els seus propis sistemes d'auscultació. Una vegada fets els pous s'ha de construir una galeria que anirà entroncada amb el futur túnel de la LAV. Les feines es realitzen en horari diürn de dilluns a dissabte. Per tal d'evitar sorolls molestos per al veïnat els operaris instal·laran pannells antisorolls.

Quan finalitzi l'actuació, previsiblement a partir del mes de febrer de 2010, s'hauran d'urbanitzar les cinc zones per deixar-les en les condicions prèvies a l'inici de les obres. El resultat final visible de l'actuació és només una trampeta d'obertura automàtica com a sortida d'emergència a la qual només es pot accedir des de l'interior.

## Obres ja visibles

César Arrizabalaga, alcalde

Des de fa alguns mesos les obres de la LAV ja estan en marxa. Fins ara, pràcticament no ens n'hem assabentat perquè es tracta d'una actuació que es farà sota terra en tot el tram –més de 3'5 quilòmetres- que travessa el casc urbà. A partir d'ara les obres seran més visibles. Haurem de ser comprensibles i pensar que aquesta obra va lligada al soterrament de la línia de França, que ens permetrà cohesionar la ciutat.

L'ADIF ha fet totes les prospeccions i ha pres totes les mesures de seguretat necessàries per garantir que les obres no afectaran als habitatges. Una altra premissa bàsica en aquesta actuació és mantenir la població informada de totes les novetats. Properament al carrer Jaume I s'iniciaran els treballs per a la construcció d'un pou de ventilació, imprescindible per al bon funcionament de la LAV.

L'arribada de la LAV és un fet i una molt bona notícia perquè porta associat el soterrament de la línia de Portbou de ferrocarril convencional. Fa pocs dies el govern estatal va resoldre un nou tràmit sobre aquest projecte que ja tenim a tocar.

Arrizabalaga, en primer terme, durant la seva intervenció, al costat de Maresma

10 ANYS AL GOVERN MUNICIPAL

# PSC i CiU asseguren haver complert gairebé tot el programa fixat al 1999

## Arrizabalaga i Maresma avancen que el PAM s'està reajustant al context de crisi

Silvia Díaz | Pla d'en Coll

Les actuacions projectades al 1999 entre el PSC i CiU per crear la Montcada i Reixac del futur s'han assolit gairebé al 100%, segons han explicat l'alcalde, César Arrizabalaga (PSC), i el primer tinent d'alcalde, Joan Maresma (CiU). Els dos edils van fer balanç de la dècada dels socialistes i els convergents al capdavant del govern municipal en un acte a la Biblioteca Elisenda de Montcada el 3 de juliol, just el mateix dia que es compliren els 10 anys de la constitució del primer Ple que donava la majoria al PSC, que posteriorment va formar govern en coalició amb CiU. A través d'un audiovisual, Arrizabalaga i Maresma van presentar un llistat amb bona part de les actuacions executades durant aquests 10 anys, dividides en els àmbits d'equipaments, urbanitzacions, temes socials, de cultura, de medi ambient, transport, esports, comunicació i institucionals, a més de projectes encara en marxa. En total, el llistat supera les 400 accions. "**Ens vam plantejar un programa a 12 anys vista, per dotar Montcada dels equipaments i les infraestructures que necessitava, perquè ens vam trobar amb un municipi deficitari**", va dir l'alcalde.

**Pla ambiciós.** Per la seva banda, Maresma, qui des del 1999 també és el responsable polític de l'Àrea Econòmica, va destacar que "**vam veure la possibilitat de fer un ambiciós pla inversor per posar Montcada en la primera línia d'equipaments**". Del pla de futur elaborat al 1999, l'alcalde va apuntar que algun dels projectes pendents són la restauració del Turó, el soterrament de les línies de tren de Vic i Portbou al seu pas per Montcada i la construcció de l'hospital Ernest Lluch.

**Replantejament.** Arrizabalaga va avançar que l'actual context de crisi "**marcarà un abans i un després en les actuacions del govern**" i que actualment s'està treballant per adaptar el Pla d'Actuació Municipal (PAM), elaborat al 2007, a la situació de rescissió. "**Els canvis que aplicarem pretenen donar prioritat a l'atenció a les persones**", va dir Maresma. Al setembre està previst que es facin públiques aquestes mesures, així com un projecte dedicat a la millora de l'asfaltat als carrers.

### "Hem treballat per la ciutat al 100%, per sobre dels colors polítics"

Les dues formacions van governar plegades durant els mandats 1999-2003 i 2003-2007 i van renovar l'acord per a l'actual mandat (2007-2011), del qual ja han passat dos anys. Arrizabalaga i Maresma han valorat positivament el pacte i han destacat **"la confiança, la fidelitat i el compromís de futur"** que han mantingut durant aquest temps. **"Ens hem dedicat a treballar per la ciutat al 100%, per damunt de qüestions polítiques"**, va expressar Maresma. L'alcalde va assegurar que la política de dotar Montcada del que necessitava ha culminat **"en què la ciutadania se sent ara orgullosa del seu municipi"**.

**Inversions sense endeutament.** En l'àmbit econòmic, Maresma va presentar una sèrie de dades per mostrar l'evolució de la situació financera durant aquests 10 anys. **"Hem basat la nostra política econòmica en fer projectes a través dels ingressos, no amb l'endeutament"**, va explicar l'edil, qui també va afirmar que si bé al 1998 es van dedicar 1,4 milions d'euros a inversions, al 2007 la xifra va pujar als 7,3. En aquests anys, segons les dades, s'han destinat més de 16 milions a inversions al municipi. Segons Maresma, el nivell d'endeutament s'ha reduït considerablement i el més destacat és que **"la situació actual de les arques municipals permetrà als futurs governs, si el mercat financer no ho impedeix, afrontar els reptes amb tranquil·litat"** | SD

CONSEQÜÈNCIES DE LA CRISI

# Els concessionaris de cotxes comencen a notar els efectes positius de les mesures del govern

El Pla 2000E del govern central i l'arribada de les vacances incentiva un dels mercats més afectats per la crisi econòmica

Pilar Abián | Redacció

Des de l'entrada en vigor el passat mes de maig de les mesures proposades pel govern central a través del Pla 2000E per incentivar la compra de vehicles, els establiments del sector que hi ha municipi constaten que hi hagut una sensible millora i que les vendes, en global, han crescut al voltant d'un 10% i fins al 25% en d'altres. Aquest és un bon senyal en un any en què l'adquisició de vehicles havia caigut un 50% fruit de la crisi econòmica. Després del Saló de l'Automòbil i coincidint amb les ajudes estatals, els consumidors estan invertint la tendència i donant aire a un dels sectors més castigats per l'actual conjuntura.

**"Els mesos de juny i juliol són tradicionalment els millors de l'any quant a les vendes, de tota manera les mesures del govern també estan resultant força positives"**, explica Joan Arché, propietari del concessionari Renault que hi ha al Pla d'en Coll.

**Requisits.** Els compradors que volen optar als ajuts –500 euros de la Generalitat i 1.000 dels fabricants– cal que aportin el seu vehicle vell amb una antiguitat mínima de 10 anys o amb més de 250.000 km i que el que adquireixin contamini menys que l'antic. Els descomptes també afecten furgonetes, camions i lleugers i motos. El Plan 2000E té una vigència d'un any tot i que durarà fins que s'exhaureixi els fons que el govern ha pressupostat (31,5 milions en el cas de la Generalitat). **"Entre aquestes mesures i les ofertes que estan fent les marques, l'estalvi pot arribar a ser en alguns casos de fins a 5.000 euros"**, explica Mariló Alcalá, comercial d'Autos la Ferreria, establiment ubicat al polígon que porta el mateix nom i que representa Nissan.

SANTI ROMERO

Els mesos de juny i juliol han estat tradicionalment els millor de l'any quant a vendes. Enguany, les ajudes del govern han animat els usuaris a interessar-se de nou per la compra de vehicles

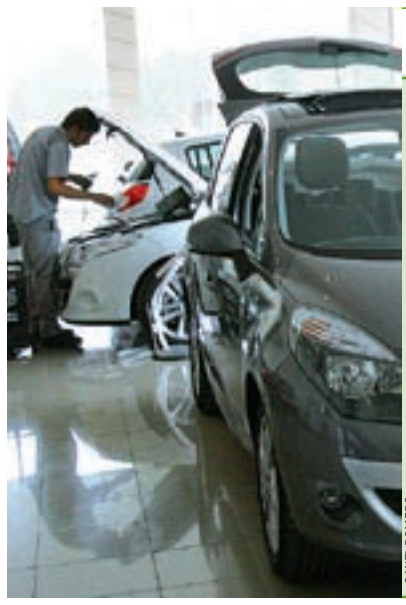

SANTI ROMERO

## el preu és el que importa

La crisi, però, es continua notant sobretot a l'hora de triar els models. **"Ara els clients miren molt més el preu que no pas els accessoris"**, comenta Toni Ibarz, d'Hiperman, concessionari d'Opel ubicat al carrer Santiago. Tant és així que segones marques, considerades de baix cost, estan tenint força sortida, mentre que els cotxes de gamma alta i de luxe estan patint més els efectes de la recessió econòmica.

Els establiments consultats, majoritàriament negocis familiars, estan suportant estoicament la conjuntura sense retallar plantilla, encara que algunes no descarten aplicar mesures dràstiques si després de l'estiu no es mantenen les vendes. **"Jo sóc optimista de mena i confio que la situació es redreci"**, apunta Ibarz. Contràriament, Maria Real, de Tallers Palau, que representa Citroën a Mas Rampinyo, creu que per incentivar la compra de vehicles no n'hi ha prou amb les ajudes del govern. **"El que cal** –diu– **és estabilitzar el mercat de treball, perquè és l'única manera que la gent recuperi la confiança"** | PA

PILAR ABIÁN

## > Acord entre l'Ajuntament i Pimec per fer accions d'ajut als autònoms

Els treballadors autònoms que, segons dades de Pimec, representen el 20% de la força productiva a Catalunya, estan patint directament la recessió econòmica. La manca de liquidesa i la dificultat per accedir a línies de finançament els està castigant. Per aquest motiu, l'Ajuntament i Pimec, des de la seva branca dedicada específicament als autònoms, van signar el 9 de juliol un conveni de col·laboració amb l'objectiu de fer actuacions conjuntes en benefici del sector en l'àmbit de l'assessorament, la formació i l'accés a línies de crèdit. "**Aquest col·lectiu és un dels marginats del món empresarial i ara més que mai necessita el nostre suport"**, ha explicat el regidor responsable de Promoció Econòmica, Joan Carles Paredes (CiU). Joan Alarcón, president de Pimec-autònoms, s'ha referit a la necessitat d'ajudar els autònoms en actiu perquè puguin continuar sent competitius i sobretot als que volen posar en marxa el seu negoci. **"Fins ara** –ha dit– **sempre que hi hagut una crisi a Catalunya, la xifra d'autònoms que plegava es compensava amb nous emprenedors, però ara això no està passant perquè no hi ha accés a la vies de finançament"**. El conveni, que van rubricar l'alcalde, César Arrizabalaga (PSC), i Alarcón, en presència de Paredes –a la foto | PA

## Les converses del nou ERO a Nissan acaben sense acord

Sílvia Alquézar | Redacció

Les converses entre Nissan i els sindicats sobre el nou Expedient de Regulació d'Ocupació amb 581 acomiadaments han acabat sense acord. La direcció s'ha reafirmat en la necessitat de reduir la plantilla per assegurar-se la viabilitat a Catalunya, mentre que el comitè d'empresa s'ha posicionat en contra de la rescisió de contractes. Per tant, finalment haurà de ser el govern de la Generalitat qui decideixi si accepta o no l'ERO.

Els treballadors estan convençuts que a partir de final d'any i durant el 2010 la feina s'incrementarà i, en conseqüència, serà innecessari tants acomiadaments.

**Torn de tarda.** En plena negociació d'un expedient de regulació amb acomiadaments a sobre de la taula, la companyia japonesa d'automòbils ha posat en marxa un torn de treball de tarda a la Zona Franca de Barcelona per fer front a l'augment de producció de la camioneta Navara a causa de l'increment de comandes a la Unió Europea, l'Orient Mitjà i Austràlia.

INDÚSTRIA

# Aismalibar presenta un concurs de creditors amb 11'6 milions en deutes

Una empresa de Sant Cugat presenta un projecte industrial per treballar a les instal·lacions de Mas Rampinyo

Sílvia Alquézar | Redacció

La direcció d'Aismalibar ha rebut l'autorització del concurs de acreedors, que va presentar el dia 9 de juliol, amb deutes d'11,6 milions d'euros, bàsicament amb entitats financeres. L'empresa, que té voluntat de continuar amb l'activitat de la fàbrica de Mas Rampinyo, justifica el concurs per la caiguda de les vendes, el retard en els cobraments dels clients i les dificultats per aconseguir finançament.

El comitè d'empresa ha donat suport a aquesta decisió perquè Aismalibar s'ha mostrat partidària de buscar una solució negociada a la reducció de la plantilla –formada per unes 80 persones– fins a una vintena d'empleats per garantir el futur de la planta. En l'actualitat, el personal està afectat fins al desembre per un expedient de regulació temporal.

**Nou projecte.** L'empresa ATC, de Sant Cugat, va presentar el 9 de juliol a l'alcalde, César Arrizabalaga (PSC), el projecte industrial que vol ubicar a una part de les actuals instal·lacions d'Aismalibar i recol·locar a part dels 50 treballadors que podrien ser acomiadats. El projecte, pensat per als països del Tercer Món, consisteix en desalinitzadores portàtils d'aigua, instal. lades a contenidors que es transporten en camions totterreny. La iniciativa, que compta amb el suport de la Unió Europea, Unicef, la Generalitat i l'Ajuntament, resta pendent de la concessió d'un crèdit de 2 milions d'euros. **"Serem els primers que farem en sèrie a nivell mundial aquestes màquines"**, ha dit el director general d'ATC, Manel Rossell. Aquest industrial de Sant Cugat ha decidit instal·lar la nova fàbrica a Montcada, independentment que la direcció d'Aismalibar accepti o no la seva proposta d'ubicar-se a l'edifici de la factoria de Mas Rampinyo. **"He adquirit el compromís amb CCOO, a través de Simon Rosado** –el secretari d'acció sindical–, **de recol·locar els treballadors d'Aismalibar"**, ha explicat Rossell, qui ha avançat que en un primer moment necessitaria una trentena de persones i que, en futur, la plantilla podria arribar a tenir 120 empleats. Sobre aquesta qüestió, el comitè d'empresa ha fet una crida a la direcció d'Aismalibar perquè aposti per aquesta solució **"per donar una sortida al personal acomiadat"**.

### documental sobre la història d'Aismalibar

Montcada Comunicació està elaborant un documental sobre la història d'Aismalibar des que es va fundar l'any 1934 fins a l'actualitat. El reportatge recull testimonis, fotografies i documents de persones vinculades a l'empresa, a més de fragments de filmacions de particulars. Montcada Comunicació ha creat un grup dins de la xarxa social Facebook perquè les persones que tinguin qualsevol tipus de material, especialment videos, es posin en contacte per incloure-ho en el documental (som@laveu.cat o 93 572 64 92). Ja s'ha començat a enregistrar algunes entrevistes –a la foto, un moment de la conversa amb María José Ankli, la filla del fundador d'Aismalibar– i a recopilar material. El reportatge estarà enllestit després de l'estiu i es presentarà oficialment el 30 de setembre a l'Auditori Municipal del carrer Major, a les 19.30h | SA

## Jornada de difusió de les actuacions del Pla Estratègic

Silvia Díaz | Montcada

Tècnics de diferents municipis van participar el 15 de juliol en una jornada de treball a la Casa de la Vila, organitzada per la Diputació i l'Ajuntament. La reunió va girar entorn dels plans de comunicació com una eina essencial per promoure la participació ciutadana i dels agents socials en la definició i el desenvolupament dels plans estratègics. A la jornada van prendre part Joan Campreciós, coordinador adjunt del Pla Estratègic de Barcelona, i els tècnics municipals Román Castro i Maria del Mar Vivera, que van explicar els canals de comunicació que es fan servir des de Montcada.

D'esquerra a dreta, R.Castro i J. Campreciós

SEGURETAT CIUTADANA

# La Policia Local vol prevenir els robatoris a les llars aquest estiu

La campanya es pot veure ja al circuit de comunicació urbà

Silvia Díaz | Redacció

Quan algú se'n va de vacances, ha de semblar que no ha marxat de casa. Aquest és el principal consell de la campanya que la Policia Local ha elaborat un any més en l'època estival per evitar els robatoris, que es plasma en cartells distribuïts per tot el mobiliari urbà. La sensació d'aparença de tenir una casa habitada s'aconsegueix, per exemple, demanant a algun familiar o veí que reculli la correspondència. El llistat de recomanacions inclou també tancar totes les portes i les finestres del domicili, assegurar l'accés als garatges, no deixar gaire diners a casa i si es tenen objectes de valors, com joies, han d'estar guardats en caixes fortes i també és recomanable tenir anotats tots els números de sèrie dels electrodomèstics i altres objectes valuosos.

**Contacte amb la Policia**. En el cas de trobar la porta forçada o oberta en tornar de les vacances, la Policia aconsella no entrar i comunicar-ho automàticament a la comissaria. "**Demanem la implicació de la ciutadania i, si detecta alguna situació sospitosa, que no dubti a posar-se en contacte amb els agents**", ha indicat la presidenta de l'Àrea Interna i responsable de Seguretat de l'Ajuntament, M. Carmen Porro (PSC). Els telèfons d'emergència són el 092 i el 088. "**Aquesta campanya també ens permet recordar a la ciutadania on s'ha d'adreçar quan detecta algun incident que, de vegades, no ho té clar**", ha manifestat l'edil.

Per a qui es queda a casa durant l'estiu, els agents aconsellen no obrir mai la porta als desconeguts ni tampoc permetre'ls l'accés als blocs d'edificis a través del porter automàtic, unes recomanacions tan vàlides en època estival com durant la resta de l'any.

SANTI ROMERO

Acumular correspondència a la bústia mostra clarament que no som a casa

### Detinguts els autors de 8 robatoris a Montcada

La Policia Local i els Mossos d'Esquadra han descobert que els dos homes detinguts per intentar robar al Bar Centro de Montcada i Reixac el passat 26 de juny són els presumptes autors d'una vuitena de robatoris perpetrats durant els últims mesos a la localitat i a d'altres municipis veïns.

Els detinguts utilitzaven o bé una cisalla o bé una mola petita de matriceria per tallar les persianes dels bars escollits i accedir al seu interior, on acostumaven a rebentar la caixa registradora i, si n'hi havia, la màquina escurabutxaques. La coincidència d'aquest 'modus operandi' en diversos establiments en els últims temps és el que ha possibilitat que la Policia Local i els Mossos d'Esquadra els atribueixi la resta de robatoris, un dels quals va tenir lloc el mateix 26 de juny a la mitjanit en un bar del carrer Reixagó de Can Sant Joan, minuts abans que els dos individus fossin detinguts in fraganti al carrer Major mentre intentaven accedir amb una mola a l'interior del Bar Centro. La trucada d'un veí, que va alertar de la presència dels sospitosos, va ser clau perquè la Policia Local els pogués detenir | LG

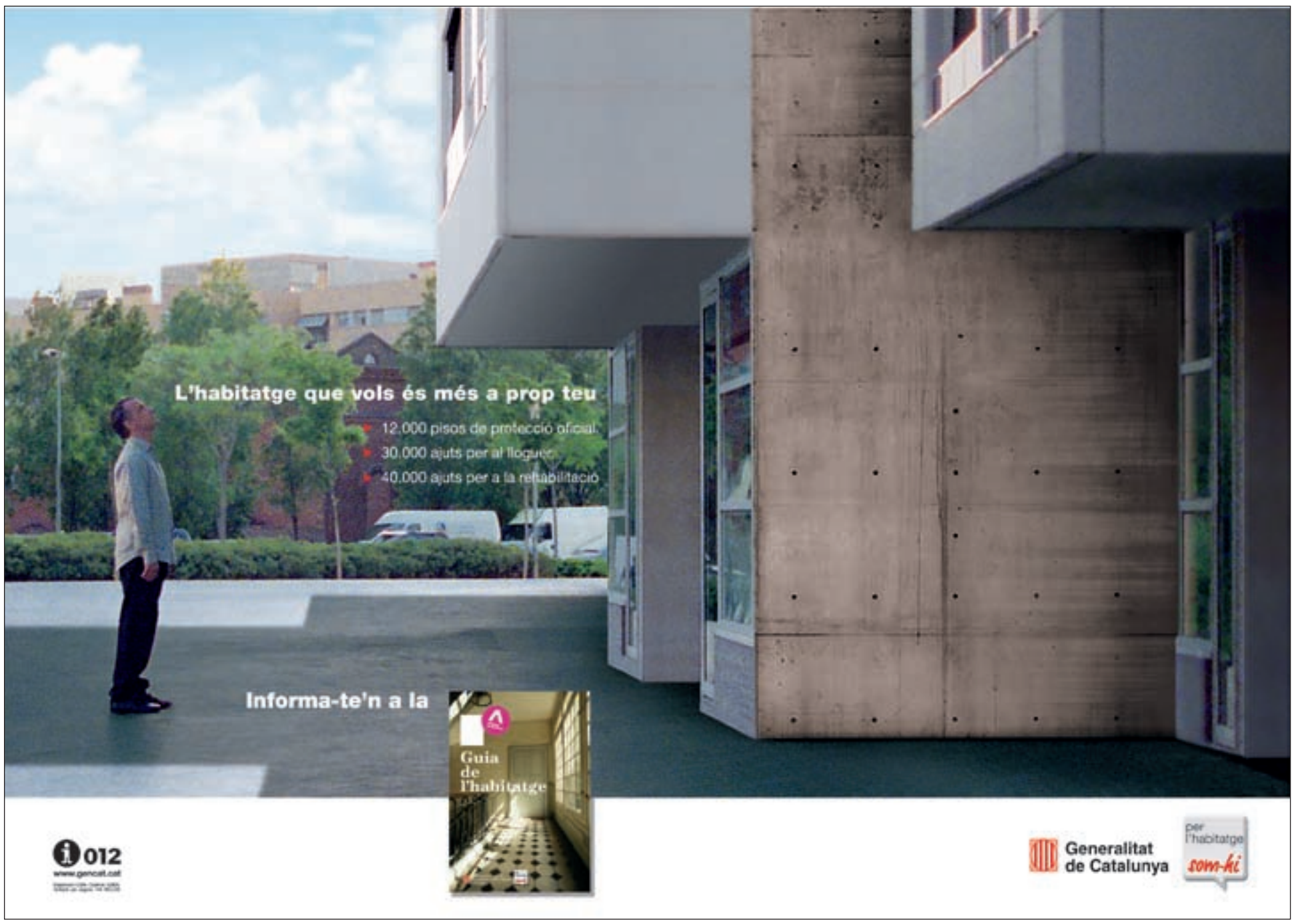

OBRES A L'ESTIU

# Els treballs al carrer Major continuen amb el soterrament dels serveis

Està previst reforçar els punts de llum provisionals de l'obra amb sis focus més per garantir la seguretat viària a la nit

Sílvia Alquézar | Redacció

Les obres del carrer Major van a bon ritme, tenint en compte la complexitat dels treballs i els imprevistos que han aparegut com l'aparició de restes arqueològiques i la instal·lació d'un col·lector al carrer Bonavista que no estava inclòs en el projecte inicial. Fins ara, ja s'ha instal·lat el col·lector de sanejament i, durant l'estiu, està previst el soterrament dels serveis com la telefonia, l'electricitat i l'aigua potable. Una vegada acabats aquests treballs, començarà la pavimentació de tot el carrer.

Per garantir la seguretat viària es reforçarà els punts de llum provisionals de l'obra amb la col·locació de sis focus més, que representa un increment d'un 20% de l'enllumenat actual. També s'asfaltarà el tram del l'avinguda de la Ribera des del carrer Rocamora fins al pont (Carreró de Mogent) aquest mes d'agost.

L'Ajuntament no vol aventurar-se a donar cap data de finalització de l'obra perquè l'actuació és complexa i podria allargar-se fins a final d'any.

**El carrer Alzina, al setembre.** Pel que fa a la remodelació del carrer Alzina de Terra Nostra, també inclosa al FEIL, els treballs avancen a bon ritme i es preveu que estiguin enllestits al setembre. Els operaris estan treballant al tram comprès entre el carrer Santes Creus i la riera de Sant Cugat.

El nou carrer Alzina ha de ser un dels eixos centrals del barri, juntament amb l'av. Terra Nostra

FOTOS: SANTI ROMERO

Fins al 15 de setembre, es durà a terme el soterrament dels serveis de telefonia, baixa tensió i l'aigua potable

## > El nou carrer Lleida s'estrenarà al setembre

Les obres dels carrers Lleida i Torres i Bages, incloses dins del Fons Estatal d'Inversió Local, van lleugerament endarrerides a causa de diverses incidències amb les companyies de serveis. En els propers dies es procedirà a la instal·lació de la caixa de paviment i, segons l'empresa Rogasa, els treballs estaran acabats al setembre. L'actuació pretén convertir aquestes vies en referents centrals i comercials de Montcada Nova, donar més comoditat als vianants i ordenar l'aparcament mantenint les places a ambdós costats | SA

OBRES

# Els treballs als laterals de la C-17 obliguen a desviar el trànsit fins al setembre

S'està fent l'asfaltat i l'arranjament de les voreres

SANTI ROMERO

Quan arriben al carrer del Sol, els vehicles abandonen el lateral i entren al centre de Mas Rampinyo

Silvia Díaz | Redacció

Les obres als laterals de la C-17 obliguen a desviar el trànsit durant els mesos juliol i agost en tots dos sentits de circulació, entre les futures rotondes de la plaça Espanya i del carrer Castelló. L'asfaltat de la carretera i l'arranjament de les voreres van començar el 7 de juliol. Els treballs fan als vehicles transitar per només un carril als carrers Ferrer i Guàrdia i Pla de Matabous.

La principal afectació del trànsit, en sentit Barcelona, es produeix al tram entre el carrer del Sol i el carrer Carrerada que queda tallat al trànsit fins al setembre. El trànsit de vehicles es desvia pel carrer del Sol, l'avinguda Catalunya i el carrer Carrerada fins al pas sota el pont de la línia de Vic, on retorna al lateral de la C-17. Amb aquesta actuació, els carrers Sant Tomàs, Anselm Clavé i Santa Fe passen a ser de doble sentit però d'ús exclusiu per als veïns i veïnes.

Per reduir les molèsties, el trànsit pesant que ve de Granollers en direcció als polígons industrials no pot accedir al centre de Mas Rampinyo i es desvia pel carrer Ferrer i Guàrdia als polígons industrials. Les parades dels autobusos 96 i de la companyia Sagalés del carrer Anselm Clavé resten anul·lades.

# Els carrils de la C-58 s'estreten des de la Ferreria i fins a Can Cuiàs

El motiu és la construcció d'un vial exclusiu per als vehicles d'alta ocupació

Silvia Díaz | Redacció

Els carrils de la C-58 entre el polígon de la Ferreria i la N-150, tant en direcció Barcelona com Sabadell, han reduït la seva amplada aquest mes, amb motiu de les obres de construcció del carril per a autobusos i vehicles d'alta ocupació (bus-VAO), que s'està fent al tronc central de la via. Per dur a terme l'actuació, que s'ha realitzat en horari nocturn, ha estat necessària la interrupció del trànsit en alguns moments. Amb l'objectiu de garantir la seguretat en la circulació, mentre es mantingui la reducció de les amplades dels carrils es limitarà la velocitat màxima autoritzada en el tram afectat a 80 km/h.

**Adéu a la passarel·la de la Zona 21.** D'altra banda, al tancament d'aquesta edició estava previst l'inici de tres talls totals a l'autopista en horari nocturn, que acabaran el dia 20, amb una durada d'uns 10 minuts cadascun per a la retirada de la passarel·la de vianants sobre la C-58 del carrer Conreria, al terme municipal de Montcada, i el pòrtic de senyalització i informació del Servei Català del Trànsit, annexa a l'anterior passarel·la, en sentit Barcelona.

La construcció del bus-VAO entre Ripollet i la Meridiana compta amb un pressupost de 80 milions d'euros i es cofinançarà amb fons europeus. Les obres es van iniciar al desembre passat i tenen un termini d'execució de 3 anys.

SANTI ROMERO

Vista de les obres del carril bus-VAO de la C-58 des del pont sobre el carrer Conreria, a la zona 21, actualment tallat al pas de vianants

## OFERTES LABORALS

Ajuntament de Montcada i Reixac | mir ciutat per a tu

És imprescindible estar inscrit prèviament a la borsa de treball del Servei de Promoció Econòmica

PER A MES INFORMACIÓ:
Presentar-se a: c. Alt de Sant Pere, 73
Montcada i Reixac
Horari: de dilluns a dimecres, de 10 a 14h
Telèfon: 935 648 505

**1077. Oficial 1a/2a de vidrier.** Permís de conduir i vehicle propi. Experiència. Lloc de treball: Montcada i Reixac. Tipus de contracte: indefinit. Horari: de 8 a 18h, aproximadament. Salari: segons conveni i vàlua.

**1068. Operari de magatzem.** FPII Electrònica. Experiència mínima de 2 anys. Coneixements d'informàtica de Gestió. Experiència en soldadura de components SMD/Convencional. Lloc de treball: Montcada i Reixac. Tipus de contracte: indefinit. Horari: de dilluns a dijous, de 8 a 18h, i divendres, de 8 a 14h. Salari: de 15.000 a 18.000 euros bruts/any. Data d'incorporació: immediata. Funcions: control de recepció, revisió i ubicació; registre d'incidències; ensamblatge i reparació d'equips; revisió i reparació de plaques SMD muntades; preparació d'ordres externes; preparació i embalatge de comandes.

**1072. Cap d'Obra/PRRL.** Curs de 600h de Prevenció de Riscos Laborals. Experiència mínima d'1 any. Experiència i/o formació en Aparellador. Lloc de treball: Montcada i Reixac i rodalia. Tipus de contracte: obra i servei. Horari: de 8 a 18h. Data d'incorporació: immediata. Salari: 26.000 euros bruts/any.

**1067. Conductor.** Permís de conduir: C+E. Experiència mínima de cinc anys. Coneixements d'Ofimàtica. Idiomes: català-castellà. Habilitats socials per relacionar-se. Lloc de treball: Montcada i Reixac. Tipus de contracte: indefinit. Horari: Jornada completa i partida. Salari: 20.000 euros any + vàlua. Data d'incorporació: 1 de juliol de 2009. Funcions: trasllat i recollida de cotxes a domicili amb grua de l'empresa; circulació per ciutat; ruta a nivell provincial i autonòmic.

RISC D'INCENDIS

# Un foc crema una hectàrea de matolls a la zona de Vista Rica

Les pluges de les darreres setmanes han reduït l'alerta però es recomana prudència

PREMSA AJUNTAMENT

Un helicòpter sobrevola el Turó de Vista Rica després de descarregar l'aigua sobre les flames que van afectar la zona el 4 de juliol

Sílvia Alquézar | Redacció

Dos incendis es van produir el dia 4 de juliol a Montcada. El primer va sorgir al turó de Vista Rica i va cremar una hectàrea de matolls a la part sud i oest i també un vehicle estacionat a la zona. El foc va començar a les 16.30h i va quedar extingit cap a les 18h, amb la participació de cinc dotacions de Bombers, tres de Mossos d'Esquadra, dues de Protecció Civil, una més de l'ADF i dos helicòpters. Segons fonts de la Policia Local, l'incendi podria haver estat provocat. El foc va afectar la mitjana de l'autopista C-33. El segon incendi de la tarda es va produir cap a les 18.30h, a la zona de Can Rocamora, i va cremar uns 50 metres de matolls. El foc es va controlar ràpidament perquè els Bombers encara no havien marxat de Vista Rica.

El dia que es van declarar ambdós incendis, la comarca del Vallès Occidental estava al nivell 2 –d'un màxim de 3– en l'escala de risc d'incendis, amb temperatures superiors als 35 graus. **"Amb les pluges dels últims dies, estem al nivell 1"**, ha dit Eduard Martín, de l'ADF de Montcada, qui afirma que la millor manera d'evitar incendis és ser conscient del que es fa. **"No es poden llançar objectes, ni burilles, ni petards, ni encendre foc al bosc"**, explica Martín, qui recomana no anar a zones forestals quan fa molta calor.

## Projecte per recuperar aigües freàtiques

L'Ajuntament ha adjudicat a l'empresa Aigües de Barcelona un projecte per a la recuperació d'aigües freàtiques dels pous de la Casa de les Aigües. Segons les previsions municipals, els treballs començarien al setembre i acabarien abans del Nadal, amb l'objectiu d'aprofitar l'aigua resultant per al rec, tal com s'ha fet en altres pous del municipi, com Can Tuxans, del qual s'extrauen aigües freàtiques des del 2006. El cost de les obres és de prop de 120.000 euros i es financien a través de fons municipals, una subvenció de l'Agència Catalana de l'Aigua i una aportació per a projectes de Fomento de Construcciones y Contratas –concessionària del servei de neteja viària i de la recollida d'escombraries– que està contemplada al contracte d'adjudicació que va signar al 2004 amb el Consistori | SD

## en 2 minuts...

### > L'alcalde visita el nou lehendakari

L'alcalde, César Arrizabalaga (PSC), va visitar el 29 de juny el nou lehendakari, el socialista Patxi López, a la seu del govern basc a Vitòria. Arrizabalaga, amic personal de López, el va voler felicitar per desitjar-li sort en l'etapa que acaba d'iniciar. **"He volgut oferir-li el meu suport en els difícils reptes que ha d'afrontar en un càrrec de tanta responsabilitat"**, ha explicat l'edil. El lehendakari va prendre possessió del càrrec el 5 de maig en substitució de Juan José Ibarretxe (PNB) | LR

PARLAMENT BASC

### > Autoritats de Mauritània, a Montcada

L'alcalde de Maghama, a Mauritània, Ifra Wade, va visitar el 13 de juliol l'Ajuntament acompanyat per representats de l'IES La Ferreria. Alumnes i professors del cicle formatiu de pròtesi dental van viatjar al febrer a aquesta població africana per fer un projecte humanitari amb l'ong Dentistes sobre rodes | SD

# Societat

laveu.cat/societat

**ESTIU 2009**
Les activitats al carrer i als equipaments acullen centenars de participants

PÀG. 16

**OBRES A LES ESCOLES**
Els centres públics de primària passaran per un procés de reforma durant aquest estiu

PÀG. 17

CEMORIBA

## L'entitat treballa per crear un Club Social per a malalts mentals

El projecte pilot es va posar en marxa fa un any a la Ribera

Laura Grau | La Ribera

Dos dies a la setmana, els dilluns i els dijous, el Centre Cívic La Ribera es converteix en una "antena" del Club Social de Mollet per a persones amb trastorn mental. Professionals de l'Associació de Familiars de Malalts Mentals La Llum, entitat que gestiona el Club, es desplacen a Montcada i Reixac per impartir tallers de diversa temàtica –cuina, risoteràpia i tècniques artístiques–, adreçats a malalts mentals de Montcada, Cerdanyola, Ripollet i Badia, les quatre poblacions a les que atén l'Associació de Familiar de Malalts Mentals Cemoriba.

La iniciativa la promouen les dues entitats amb el suport de la Federació Catalana de Familiars de Malalts Mentals (FECAFAMM). El projecte es va posar en marxa l'abril del 2008 i ha beneficiat fins ara una vintena de malalts, la majoria derivats des del Centre de Salut Mental de Cerdanyola.

**Més qualitat.** La psicòloga de Cemoriba, Anna Ruhí, destaca la importància que els malalts **"disposin d'espais lúdics com a part de la teràpia per millorar la seva qualitat de vida"**. Segons una de les professionals de l'AFAMM La Llum, Esther Cortés, el trastorn mental s'ha d'abordar de forma integral **"ja que afecta molts àmbits de la vida del malalt i el tractament farmacològic no és suficient"**. En aquest sentit, ambdues professionals consideren que l'atenció a aquest col·lectiu continua sent deficitària. **"La falta de psicòlegs fa que sovint siguin les famílies les que portin el pes dels problemes derivats de la malaltia"**, diu Cortés. Entitats com Cemoriba o La Llum són imprescindibles perquè l'administració destini més recursos a les malalties mentals i per eliminar l'estigma que les acompanya. **"Tots podem patir alguna malaltia mental al llarg de la nostra vida, des d'una depressió fins a un tema més greu, com el trastorn bipolar o l'esquizofrènia"**, explica Ruhí.

> "És important que els malalts disposin d'espais lúdics com a teràpia per millorar la seva qualitat de vida"

L'objectiu a mig termini és crear un nou Club Social que doni servei a les quatre poblacions que atén Cemoriba. A més de tallers, s'organitzen sortides culturals i lúdiques. Els requisits per participar-hi són ser major de 18 anys, no consumir substàncies tòxiques i seguir tractament mèdic. A Catalunya existeixen 25 Clubs Socials subvencionats per l'ICASS que atenen 1.200 persones.

OLGA IRANZO

Malalts i familiars participen en un taller de risoteràpia dirigit per Ramon –en primer terme. Fer l'indi és una bona teràpia per a tothom

OLGA IRANZO

### Santi García, usuari del Club

Santi García –de perfil a la foto– és un dels usuaris de l'"antena" montcadenca del Club Social de Mollet. Té 57 anys i viu a Can Sant Joan amb la seva germana Amparo, la seva tutora legal des que van morir els seus pares. Fins als 18 anys la vida de Santi va ser com la de qualsevol altre jove. Treballava al departament de comptabilitat de l'empresa Valentine i els caps de setmana sortia al cinema o a ballar amb els seus amics. Un bon dia la seva família va notar que li passava alguna cosa. **"La malaltia es va presentar de forma tan sobtada com un refredat, però ens va canviar la vida a tots"**. Amparo, de 61 anys, va moure cel i terra perquè el seu germà tingués una bona atenció. **"Vaig trucar mil portes, però fa quaranta anys no era fàcil trobar recursos, ara la cosa ha canviat"**. A més de participar als tallers, Santi acudeix al Centre de Dia de Salut Mental de Cerdanyola. **"Tot això m'ajuda a relacionar-me amb la gent"**, diu somrient | LG

BUFETE
TORO&ASOCIADOS
*Profesionales del Derecho*

Para más información contactar:

Mayor 30, bajos · 08110 Montcada i Reixac
**Tel.:** +34 93 564 31 16
**Fax:** +34 93 575 27 01
**E-mail:** info@bufetetoro.com
**Internet:** http://www.bufetetoro.com

Civil y Mercantil
Derecho Civil
Derecho Sucesorio y Familia
Derecho inmobiliario
Derecho Mercantil y Societario

Derecho Público
Derecho Administrativo,
Derecho Urbanístico y del Medioambiente
Derecho laboral y de la seguridad Social
Derecho tributario

Derecho Procesal
Derecho Procesal y Arbitraje
Derecho penal

## El nou projecte d'Adimir arriba al Parlament

Silvia Díaz | Redacció

El grup parlamentari de CiU ha presentat a la Mesa del Parlament una proposta de resolució per tal de posar en funcionament el Centre d'Atenció Integral per a persones amb discapacitat a partir dels 6 anys, un projecte de l'entitat Adimir, que donarà servei a Montcada, Cerdanyola i Ripollet. L'associació ha avançat que, ara per ara, tirarà endavant el projecte com a iniciativa privada a la seva seu, a Terra Nostra, però l'objectiu és aconseguir que les administracions hi donin suport amb finançament i amb la cessió d'un espai al futur hospital Ernest Lluch.

**Aules USEE.** Adimir ha fet arribar a l'Ajuntament una petició perquè insti la Generalitat a fer una valoració de la situació dels infants amb necessitats educatives especials, tant els que estan escolaritzats a Montcada com a fora del municipi. L'entitat demana la creació de més Unitats de Suport a l'Educació Especial a primària i secundària perquè considera que la que existeix actualment al CEIP Reixac és insuficient.

INICIATIVA EDUCATIVA

# Un grup de mares impulsa un espai de trobada per a nens de preescolar

La proposta s'inspira en els grups de suport familiar anomenats 'Mums and toddlers' sorgits a Anglaterra

Laura Grau | Mas Duran

A Anglaterra fa anys que funcionen com un recurs de suport a les famílies en la cura dels fills. S'anomenen *Mums and toddlers* que, traduït literalment, significa mares i nens que estan aprenent a caminar. El seu objectiu és que les persones que cuiden nens en edat preescolar, siguin mares, pares o avis, disposin d'un espai de trobada on poder compartir experiències i intercanviar coneixements. Alhora, els nens es relacionen amb altres infants, iniciant així el procés de socialització. Amb el nom de Grup de Pares Pre-Escolar, l'experiència s'ha posat en marxa a Mas Duran promoguda per tres mares que buscaven una alternativa al parc i un "entrenament" per a la futura escolarització dels nens.

**Suport veïnal.** La impulsora de la idea és Ruth Burgos, una mare d'origen anglès. **"La iniciativa ha tingut molt bona resposta i, des del febrer fins ara, el grup ja compta amb 22 famílies",** ha explicat. La principal dificultat, trobar un local adequat, es va resoldre gràcies a l'AV del Gurugú, que presta les seves instal·lacions al grup els matins de dimarts, de 10.30 a 12.30h. Cada família paga 1 euro a la setmana per cobrir el manteniment de la sala i renovar les joguines, que són col·lectives. **"No només és un benefici per a la canalla, sinó també per a nosaltres, perquè podem fer amistat amb persones que tenen la mateixa situació vital"**, diu Mònica Hernández, una altra de les promotores, qui ha remarcat que el projecte "**no és una guarderia ni una ludoteca ja que cada nen ve acompanyat d'un adult**".

SANTI ROMERO

La seu de l'AV del Gurugú es converteix un cop a la setmana en un lloc de trobada per a nens en edat preescolar supervisats pels seus pares

INTEGRACIÓ

# Aula d'estudi a la Ribera per aprendre català

Al projecte participa una vintena d'estudiants del barri

SILVIA DÍAZ

Una de les activitats de l'aula va ser un debat sobre la pel·lícula 'Slumdog Millionaire'

Silvia Díaz | Redacció

L'aula d'estudi de la Ribera, coordinada per les regidories d'Educació i d'Integració, Solidaritat i Cooperació, forma part d'un projecte pilot promogut per la Secretaria d'Immigració de la Generalitat per tal que els alumnes d'origen estranger aprenguin català a través del reforç escolar i les activitats d'oci típiques dels casals d'estiu.

A Montcada, una vintena de joves de famílies de fora, que tenen entre 12 i 16 anys, participa al programa, que es fa de dilluns a divendres al Centre Cívic La Ribera, de 10 a 13h. El projecte combina les sessions a l'aula –on els joves fan els deures d'estiu de l'institut– amb les sortides pel municipi o per Barcelona. Totes les accions pretenen facilitar l'aprenentatge del català. El curs es complementa amb accions de coneixement de l'entorn i amb la interrelació amb menors autòctons o arribats fa més temps, com a via àgil per garantir la incorporació al sistema educatiu i al teixit social.

ACTIVITATS

# El programa d'estiu als barris s'allargarà fins a final de juliol

## Les propostes infantils, les més participatives

Silvia Díaz | Redacció

Les propostes per passar l'estiu a la fresca que organitza l'Ajuntament acaben a final de juliol. Durant les primeres setmanes del mes, centenars de persones, la majoria infants, han gaudit del programa que es fa als centres cívics i a diferents espais a l'aire lliure. Fins al dia 30, Can Tauler acollirà la Mostra de Turisme, promoguda per la Regidoria d'Infància i Joventut, que a més de comptar amb exposicions i informació sobre viatges, n'organitza activitats paral·leles. El dia 21, a les 18h, hi haurà un taller sobre com fer fotos dels viatges de forma divertida i també hi ha programats dos tallers; un sobre massatges, del 20 al 24 de juliol, i un altre de teràpia del riure, del 27 al 31 de juliol. La cloenda és el dia 30, amb un berenar a la fresca (20h). Dins de les activitats joves s'ha programat un concert el 17 de juliol, a les 23h al Centre Cívic Can Cuiàs, amb el grup *El turno del Pez Simón*. Durant les primeres setmanes de juliol, a Can Tauler s'han fet diversos tallers i un dels que major acceptació ha rebut ha estat el de graffiti.

**Barris**. El Casal Infantil de la Ribera, un dels més participatius, clou el 24 de juliol amb una festa de l'escuma a la pista del barri, a les 18h. Abans, la mainada haurà pogut gaudir amb el tradicional Gran Scalextric a l'aire lliure (dia 17) i una tarda de jocs de videoconsola (dia 22). Les activitats per als joves també han tingut força èxit, amb una mitjana de 40 participants per acte. El Casal de Can Sant Joan, per la seva banda, fa una festa de l'escuma oberta a tothom el 17 de juliol, a la plaça Nicaragua (17.30h). Les inscripcions per al Casal d'hivern del barri s'hauran de fer del 7 al 9 de setembre. D'altra banda, a Can Cuiàs han tingut força èxit els graffitis a la fresca i els jocs online. La darrera sessió dels ludojocs d'estiu es farà el dia 23.

FOTOS: SANTI ROMERO

Un grup de joves es refresca amb aigua després de tota una tarda dedicada al paintball, al pati de l'Espai Jove Can Tauler

El futbolí va ser el protagonista d'una de les moltes tardes de jocs al Centre Cívic La Ribera

Taller de risoteràpia a Can Cuiàs

## en 2 minuts...

CPNL VALLÈS OCCIDENTAL

### > Lliurament dels títols als alumnes de català

Una quinzena d'alumnes dels cursos de nivell bàsic del Servei Local de Català de Montcada va rebre el 13 de juliol el seu diploma acreditatiu de mans del vicepresident de la Generalitat, Josep Lluís Carod-Rovira, la consellera d'Acció Social i Ciutadania, Carme Capdevila, el Secretari de Normalització Lingüística, Bernat Joan, i Oriol Amorós, Secretari d'Immigració, departament que va organitzar l'acte, al Palau de la Generalitat. Widad Benchekri, alumna de Montcada originària del Marroc, va intervenir-hi explicant els motius que l'havien portat a Catalunya. Els títols de Montcada els va recollir un altre estudiant, Julio César Aguirre, de l'Argentina | SD

### > La Diada es farà a la plaça Joanot Martorell

L'acte commemoratiu de la Diada Nacional de Catalunya a Montcada, organitzat per l'Àrea de Presidència, tindrà lloc enguany l'11 de setembre a la plaça Joanot Martorell, darrera de l'edifici de l'Ajuntament, a partir de les 12h. Les obres de remodelació del carrer Major i del seu l'entorn impedeixen enguany fer l'homenatge al seu emplaçament tradicional, la plaça de l'Església. El programa serà similar al de les edicions anteriors i començarà amb la hissada de la senyera. A continuació es faran els parlaments oficials i la lectura d'un text literari, per donar pas a l'ofrena floral de les entitats. Les associacions que vulguin participar-hi tenen temps durant el mes de juliol d'entrar per registre la sol·licitud corresponent | SD

**taulell d'anuncis gratuïts** tel. 935 726 491

**Se alquila un estudio** en primera línea de playa en Empuriabrava. Interesados llamar a Eugenio 607 846 639 o Olga 607 845 598. Precio económico.
**Es ven o lloga.** Plaça de pàrquing al carrer Aragó de Mas Rampinyo. Tel. 620 992 410.
**Nuevo grupo single** del Vallès Occidental y Oriental. Tlf. 627 598 581 ó 653 425 308 (Fermín).
**Se alquila caravana de tres plazas** en camping de l'Escala (Girona). Julio y agosto: 2.500€ y por semanas 500€ Tel.: 659974850
**Compro tebeos antics,** còmics de superherois i àlbums de cromos. Telèfon: 630 930 616.
**Vendo o alquilo.** Párquing para coche o para motos. En calle Doctor Buxó. Tel. 935 752 401.
**Vendo o alquilo parquing.** Para coche o motos. Calle Doctor Buxó. Tel. 935 642 401.
**Vendo ático seminuevo.** 80m² Plaza Gaudí (Montcada Nova), acabados de 1ª, 3 hab, comedor de 22m², cocina 12 m², terraza 17m², 2 baños completos, parking + trastero 7m². 616 700 484.

OBRES A ESCOLES

# Les principals actuacions reforçaran la seguretat i l'eliminació de barreres

Bona part del pressupost, més de 50.000 euros, es dedica a pintar el Reixac

SANTI ROMERO

Els treballs per pintar el CEIP Reixac van començar el 10 de juliol i els executa l'empresa Pinturas Rubio

Silvia Díaz | Redacció

Les intervencions que l'Ajuntament fa aquest estiu als centres públics, amb un cost de 110.000 euros, tenen com a principal objectiu millorar-ne la mobilitat i els sistemes de seguretat. La principal inversió és la pintura del Reixac (52.730 euros) a càrrec de Pinturas Rubio. En aquest mateix centre també es remodelarà el sorral del parvulari i es recuperarà el sauló del pati.

A partir del 27 de juliol està previst que comenci la instal·lació de pilones al carrer Doctor Buxó, **"per evitar que els cotxes aparquin damunt la vorera, el que dificulta el pas dels infants a l'entrada i la sortida de l'escola"**, ha subratllat el regidor de Serveis Municipals, Sergio Hermoso (PSC).

Els treballs als centres educatius han començat aquest juliol al CEIP Font Freda, on, entre d'altres, s'hi ha col·locat una rampa i una nova sortida d'emergències. Les actuacions s'allargaran durant l'agost i els primers dies de setembre, amb treballs a d'altres centres, la majoria dels quals els executa la Brigada. Al Viver es remodelarà la rampa de la sortida d'emergència, se substituiran les rajoles trencades, es col·locarà parquet i es remodelarà un petit jardí. Els treballs en aquest centre els fa la Fundació Engrunes. Al Mitja Costa es remodelarà una rampa d'accés i es canviarà l'alumini de la porta principal. A l'Elvira Cuyàs es repararan els passadissos, els lavabos i la canonada del gas. Al Turó s'instal·larà l'aigua calenta per al rentavaixelles.

**Despeses compartides.** El Consistori negocia cada any amb la Generalitat les actuacions a dur a terme a l'estiu per donar resposta a totes les peticions dels centres educatius, però enguany la crisi dificulta el programa d'obres. **"Des de l'Ajuntament podem fer-nos càrrec de petits manteniments, de la pintura d'una escola o remodelar lavabos, però el gruix l'ha d'assumir la Generalitat"**, ha dit la regidora d'Educació, Ana Rivas (PSC), qui ha avançat que al llarg del juliol s'enviarà al Departament d'Educació un llistat amb les principals inversions a fer.

## L'aprovació del Miró, almenys fins a la tardor

La regidora d'Educació, Ana Rivas (PSC), ha avançat que la construcció del nou IES Montserrat Miró s'aprovarà al Consell de Govern que la Generalitat faci a la tardor. A la darrera trobada de l'executiu català, a final de juny, es va donar llum verda a la creació de 32 centres educatius per valor de 150 milions d'euros, però no hi apareixia l'equipament local. "**Des de la Delegació d'Educació a Sabadell ja ens havíem dit que l'IES Miró no entraria en aquesta convocatòria**", ha explicat Rivas, qui, tot i això, va demanar a la delegada a la comarca, Anna Riuró, la confirmació que després de l'estiu continuaria treballant per incloure el Miró en les prioritats del Govern | SD

SANTI ROMERO

La Brigada fa les obres al CEIP Font Freda

SANTI ROMERO

## > L'edifici de primària del CEIP Mas Rampinyo, al setembre

Les obres de l'edifici de primària del CEIP Mas Rampinyo avancen a bon ritme, segons ha informat la Regidoria d'Educació, i podrien estar enllestides a final de setembre. L'actuació consisteix en la construcció de la totalitat de l'escola, amb les aules de primer a sisè de primària i altres espais comuns com el gimnàs i la cuina. L'edifici nou estarà connectat amb les dependències del parvulari –que funcionen des d'aquest curs– a través d'un gran vestíbul. Les classes de primària seran necessàries cara el curs 2010-2011, ja que al vinent, els infants més grans matriculats faran P-5 | SD

BANC DE SANG

# 40 persones participen a la campanya d'estiu

## Les donacions es van fer als dos ambulatoris de Montcada

Silvia Díaz | Pla d'en Coll

Un total de 41 persones va participar a les dues darreres convocatòries a Montcada i Reixac del Banc de Sang i Teixits (BST) de Catalunya, que van tenir lloc els dies 9 i 11 de juliol, al CAP Les Indianes i a l'ambulatori de la plaça Lluís Companys, respectivament. L'organització valora positivament les dades perquè feia només un mes que el BST visitava el municipi.

A diferència d'altres estius, les reserves de sang enguany estan normalitzades, "**fins i tot dels tipus sanguinis més estranys**", ha explicat Montserrat Ferré, del BTS. Aquest estoc s'ha aconseguit gràcies a campanyes especials, com una feta al juny, en la qual se sortejaven entrades per al Gran Premi de Moto GP de Montmeló entre els donants. De tota manera, els responsables del Banc de Sang continuen impulsant iniciatives, sobretot per implicar-hi la gent jove.

El Banc de Sang es va establir el 9 de juliol a les dependències del CAP del Pla d'en Coll

# Creu Roja ofereix cursos per a persones a l'atur

Creu Roja de Cerdanyola, Ripollet i Montcada ofereix cursos subvencionats per a adults sobre geriatria i sanitat, que s'impartiran a partir del pròxim mes d'octubre a la seu de l'organització a Cerdanyola (avinguda de la Creu Roja 25-29). La formació gira al voltant de l'assistència als malalts d'alzhèimer, cures bàsiques i terapèutiques en l'àmbit de la geriatria i introducció a les cures d'infermeria. Les inscripcions es poden fer trucant al telèfon 936 916 161 o enviant un correu electrònic a l'adreça *informacio.cerdanyola@creuroja.org* | **NS**

SILVIA DÍAZ

## > Homenatge als usuaris dels Casals que han participat a l'edició 2009 del 'Calaix de records'

La vintena d'usuaris dels casals de gent gran de la Mina i el situat al parc Salvador Allende que ha participat a l'edició 2009 del 'Calaix de records', una activitat organitzada per la Regidoria d'Educació, va rebre el 3 de juliol un reconeixement de l'Ajuntament, de mans de l'alcalde, César Arrizabalaga (PSC), i la regidora d'Infància i Joventut, Eva Gonzalo (PSC). El programa és un intercanvi entre avis i infants, per tal que els més petits descobreixin fórmules de diversió antigues, basades en els jocs de grup i de carrer i, sobretot, en la imaginació. Jocs amb bitllets de tren antics, el cercle, les curses de sacs o fer ballar la baldufa són algunes de les distraccions que han vist i practicat els infants dels centres participants: El Viver, El Turó, l'Elvira Cuyàs, el Sagrat Cor i La Salle | **SD**

Fes sentir
la teva Veu
laveu.cat
El portal de notícies multimèdia de Montcada i Reixac
Ara comparteix opinions, publica fotografies,
fes preguntes i vota en el teu nou espai.
laveu.cat/latevaveu
Informació pública de qualitat
ara, la teva veu, a tot el món
Ajuntament de Montcada i Reixac
mir ciutat per a tu!
MontcadaComunicació

MULTICULTURALITAT

# El col·lectiu de l'Equador es presenta en societat

Les jornades es faran del 20 al 26 de juliol, a la Ribera

Silvia Díaz | Redacció

L'Equador és el protagonista de la jornada cultural que es farà del 20 al 26 de juliol al Centre Cívic La Ribera i a la plaça Joanot Martorell. L'entitat ASERM, formada per veïns d'origen equatorià, coordina les activitats, que formen part de les jornades multiculturals que promou la Taula Cívica. La inauguració serà el dia 20 (10h), amb la presentació d'una exposició de fotografies i productes típics del país. Els dies 21 i 22 es faran diverses degustacions gastronòmiques, un taller d'artesania i un altra de pintura i una actuació d'animació, a partir de les 18h. La cloenda serà el dia 25, a la plaça Joanot Martorell (17h), amb una demostració de música i dansa.

TMB

## Autobusos de TMB marxen a El Salvador

L'Ajuntament, a través de la Regidoria d'Integració i Cooperació, ha signat un acord amb Transports Metropolitans de Barcelona per tal d'enviar a El Salvador 11 autobusos de la seva flota, que han quedat obsolets. Els vehicles es destinaran, majoritàriament, al transport escolar i al foment del turisme de sis poblacions salvadorenques. A la foto, l'alcalde i el regidor de Solidaritat, amb responsables de TMB | SD

AGERMANAMENT

# Montcada i Águilas reprenen el contacte entre ajuntaments

Una delegació municipal, amb l'alcalde al capvadant, viatja aquest estiu a Múrcia

Silvia Díaz | Redacció

L'alcalde, César Arrizabalaga (PSC), i la regidora de Participació Ciudadana, M. Teresa Gallego (PSC), viatjaran del 21 al 23 d'agost a Águilas, municipi agermanat amb Montcada des del 2002, per tal de restablir els contactes institucionals amb la ciutat murciana. Està previst que el dia 21 les autoritats de l'Ajuntament d'Águilas facin una recepció als edils montcadencs. Durant la seva estada, Arrizabalaga i Gallego estaran acompanyats d'una desena de membres del Centro Aguileño de Montcada i Reixac, que el dia 23 organitza una cantada d'havaneres i un rom cremat a la plaça Antonio Cortijos d'Águilas, a partir de les 22h. "**Amb aquest acte esperem reemprendre les relacions institucionals amb Águilas**", ha destacat l'alcalde.

ARXIU

Membres del Centro Aguileño de Montcada fent rom cremat l'any passat a Águilas

**L'Espingari repeteix.** El grup convidat per Montcada enguany a la localitat murciana és l'Espingari, que hi torna cinc anys després de la seva primera visita. La banda montcadenca d'havaneres, que enguany està commemorant el seu 25è aniversari, va participar al 2004 a una festa que va organitzar l'Ajuntament de Montcada i Reixac per celebrar l'agermanament, amb altres entitats i bandes locals, com els Diables de Can Sant Joan, l'Esbart o La Pegatina. L'Espingari oferirà cançons tradicionals i algunes de les peces incorporades en el seu darrer disc. "**Tornem a portar havaneres perquè a Águilas no són tan populars com aquí i sempre que les fem tenen molt d'èxit**", ha explicat el president del Centro Aguileño, José María Hernández.

# Nova guia d'acollida per a nouvinguts

Silvia Díaz | Redacció

L'Ajuntament ha editat una guia d'acollida per afavorir el coneixement de l'entorn a les persones nouvingudes, amb l'objectiu de facilitar-lis el coneixement de la nova realitat social en la que estan immersos així com els recursos i prestacions que tenen al seu abast. El document, contemplat al Pla de Recepció i Acollida Municipal (PRAM), l'ha elaborat la Regidoria d'Integració, amb el suport d'altres departaments i entitats del municipi. El regidor d'Integració, Carles Guijarro (PSC), ha afirmat que la guia **"facilitarà als nouvinguts informació de gran utilitat, com temes jurídics i administratius catalans, la realitat lingüística o les eines d'accés al mercat de treball disponibles**".

**Ajuntament i centres educatius.** La publicació s'enviarà als tècnics municipals que treballen en serveis d'atenció directa a nouvinguts i a les escoles i instituts, perquè puguin fer-la servir en la seva tasca d'informació a les famílies. L'edició està subvencionada pel Departament d'Acció Social i Ciutadania i per la Diputació. El Consell Comarcal hi ha col·laborat en la traducció a d'altres llengües.

FRANCESCA BRULLES ARALL
DESDE 1984 - 2009
25 AÑOS DE EXPERIENCIA SON NUESTRA GARANTÍA
ABOGADA
· Civil (divorcios y reclamaciones de todo tipo)
· Penal · Accidentes de tráfico
· Tramitación y renovación de permisos de trabajo y residencia
· Nacionalidades · Laboral · Accidentes de trabajo
· Tramitación de pensiones de invalidez
· Constitución de sociedades · Herencias · etc.
TÉCNICO SUPERIOR EN RIESGOS LABORALES
Asesoramiento y formación
Horarios de visitas: Mañanas de lunes a viernes, previa concertación.
Tardes de lunes a jueves de 16 a 20 horas
c/ Major, 59, ático · Tel. 93 564 32 55 · Fax: 93 564 60 04 · Móvil: 615 97 46 54
e-mail: advocats@francescabrulles.net

ctra. Vella, 46 - 48 - 50
08110 Montcada i Reixac
Barcelona
T. 935 640 692
FRANKFURT
Danubio
Restaurante Braseria

TALLERS PEDRO PALAU S.L
Servei Oficial Citroën
Mecànica - Electricitat - Xapisteria - Pintura
VENTA DE VEHICLES
Ctra. Ripollet, 2 · 08110 Montcada i Reixac · Tel. 93 575 13 49 · Fax 93 564 25 39

TALLERES MONTCADA
REPARACIÓN GENERAL DEL AUTOMÓVIL
C/ BIFURCACIÓN, S/N
MONTCADA
BIFURCACIÓN
93 564 67 01
FAX 93 575 26 26
E-mail: mcmontcada@telefonica.net

Dr. Antoni PONZ MORATÓ
Mètode NARL - PÈRDUA DE VOLUM LOCALITZAT
·Tractament específic en zones rebels
· Lipòlisi natural per a homes y dones
· Actua eficientment sobre tot tipus de greixos (cutanis i profunds)
· Sense cap tipus de dieta, només fent un control dels aliments
· Resultats en 10-15 sessions
c/ Àngel Guimerà, 23 - Mas Rampinyo · Tel. 93 564 04 59

RESTAURANT
Frankfurt CISNE
Desayunos variados y Menú diario
Horario: de lunes a sábado tarde. Viernes noche abierto
Jaume I, 32 - Tel. 93 575 11 83 - 08110 Montcada i Reixac

# La bústia del lector

laveu.cat/la_teva_veu

som@laveu.cat
T 935 726 491
F 935 726 493

Les cartes no han d'excedir de 25 línies. És imprescindible que els autors indiquin el seu nom, adreça, telèfon i una còpia del DNI. No es publicaran les cartes que atemptin contra persones o institucions. Les cartes es poden registrar a l'Oficina d'Atenció Ciutadana (OAC), o bé enviar-les per email, amb les dades corresponents, a l'adreça electrònica som@laveu.cat

## Carrer Major

Hem pogut llegir al darrer número de *La Veu* que, aprofitant les obres de remodelació del carrer Major, s'estan duent a terme unes excavacions arqueològiques per tal de poder fotografiar i catalogar la possible aparició de restes antigues. Donat que el carrer data del segle XIV -que és quan es va aixecar la primera església de Santa Engràcia- és evident que aquesta tasca té una gran importància històrica. El que no s'ha dit és que la iniciativa d'aquestes excavacions corresponen a la Plataforma en Defensa del Patrimoni i també a la AV de Montcada Centre i no pas, com sembla deduir-se de la lectura de *La Veu*, a una iniciativa de l'Ajuntament de Montcada.

La persona que va proposar aquestes excavacions és Daniel Moly, arqueòleg i membre de la Plataforma i de l'Associació i, per aconseguir-ho, va recórrer al Servei Arqueològic de la Generalitat de Catalunya qui, assabentats del tema, van instar l'Ajuntament a realitzar les excavacions a través d'una empresa especialitzada. Aquest Servei de la Generalitat considera molt important aquestes excavacions en un lloc amb tants segles d'història. Només volia aclarir aquesta circumstància perquè la gent de Montcada sàpiga com ha anat tot plegat i com a reconeixement a Dani Moly per la seva tasca i interès per les arrels del nostre poble.

**Josep Capella**
Montcada

## L'Abans

Soy vecino de Montcada Reixac desde el año 1953 en que nos trasladamos aquí, cuando yo tenía un año.Vivimos en Can Sant Joan, en la Calle Bosque, donde aún dispongo de la vivienda que mis padres construyeron. Apasionado por conocer los detalles de la historia de Montcada i Reixac, adquiero cada semana los fascículos de L'Abans y cual no será mi sorpresa al leer el fascículo nº 10 en el que habla someramente del barrio de Can Sant Joan, observo los detalles en las fotografías que a continuación describo. En la página 169 se ofrece una perspectiva de la calle Carril que se asocia a mediados de la década de los 50. En ella se puede ver una señal de tráfico. Todas las señales de tráfico se instauraron en la década de los 70, como iniciativa de un guardia urbano, apellidado Carreras, que, además, coincide que nos examinamos del carnet de conducir juntos a principios de esa década.

En la página 170 se ve la calle Reixagó cubierta y se dice que está tomada a mediados de los años 50. Yo, con más de 10 años (en 1962 como mínimo) había paseado sobre el puente de la calle Batería que cruzaba el Rec Comtal a cielo abierto por lo que es actualmente la calle Reixagó. En la página 171, nos indican que la fotografía presentada es el cruce de las calles del Pont y la calle Batería. Estas dos calles nunca se pudieron haber cruzado porque eran y son paralelas. El cruce que se ve es el de la calle Diagonal con la calle Batería, donde antes había una fuente y ahora está una parada de los autobuses.

El resto de información que nos ofrece esta publicación no puedo contrastarla por ignorancia, pero si sólo en los detalles que definen a mi barrio no han acertado ni una, dudo de la veracidad del resto. Seguiré coleccionándola, pero no estaré seguro de que lo que leo y veo se corresponda con la realidad.

**Gabriel Albadalejo**
Montcada Nova

## Biblioteca Elisenda

Es incomprensible que la principal Biblioteca del municipio sólo abra los martes, jueves y sábados por la mañana, cuando la que había en la calle Montiu lo hacía todos los días. Los responsables políticos dicen que no hay presupuesto, excusa que viene al dedillo con la crisis. No podemos entender que una biblioteca nueva, abierta a bombo y platillo con un diseño espectacular, grandes espacios y servicios... cierre casi todas las mañanas, por no hablar de los horarios de verano en plena época de exámenes. ¡Qué incongruencia! Por favor, no nos vendan servicios que depués no dan. Además, podían haber previsto dentro del presupuesto una partida para garantizar las prestaciones completas. Pero claro, es más importante la estética que el servicio. Los usuarios que necesitamos ir por la mañana nos tenemos que desplazar fuera. Por favor, se trata de que las personas que rigen nuestro municipio se dediquen a dar un servicio eficaz. No basta con hacer un equipamiento nuevo si las prestaciones no mejoran.

A mi me gustaría sentirme orgullosa de mi ciudad, pero de momento no lo han conseguido. Por otra parte, el material de consulta me parece escaso, especialmente el científico. Una biblioteca no sólo ha de servir para leer la prensa escrita gratis. Aprovecho para decir que estas quejas no tienen nada que ver con el personal que trabaja en la Biblioteca, que es lo mejor del equipamiento.

**Ana Rosa Fuente**
Montcada

## Cimentera

La mola imponent de la cimentera treu incansable pols i emet soroll que s'estén per tot arreu, nit i dia. Al barri hi ha preocupació per la salut: alèrgies, bronquitis, asma, tants casos de càncer... Aquesta vivència és compartida pels comentaris que fan molts metges de l'Hospital Vall d'Herbron i del CAP de Sant Andreu, identificant la gent de Montcada amb tots aquests problemes de salut.

Les dades oficials que es tenen sobre la contaminació estan molt per sobre dels paràmetres legals. Les conseqüències en la salut que estem patint són confirmades per dades científiques. I, mestrestant, què fa el govern municipal? Tant l'alcalde Sr. Arrizabalaga com el tinent d'alcalde Sr. Maresma donen suport públic al patrocini que Lafarge fa a activitats culturals, esportives i educatives del municipi. Aquesta connivència ens avergonyeix. L'Ajuntament no va signar el trasllat de la cimentera? No ha de defensar la salut dels veïns per sobre de tot? Ja és hora que després de 92 anys de perjudici l'Ajuntament posi els mitjans necessaris per portar a fi el que va signar.

**Grup M. Ambient**
**Ecologistes en Acció**
Montcada i Reixac

## No als abandonaments

Ara que arriben les vacances d'estiu tornarem a veure un any més gossos i gats abandonats al carrer. Per a les persones que estimem els animals això és un autèntic crim. Aquell anunci que diu "Ell mai no ho faria" és ben veritat, ells són fidels amb les persones que els cuidem, ens fan companyia, ens donen la seva estimació. No es mereixen que els maltractem. Hi ha residències on s'hi poden estar mentre marxem fora, o bé que busquem algú que se'n cuidi. Abandonar-los, mai.

**M. G.**
Montcada

## Fe d'errates

En la notícia publicada en el número anterior sobre la reforma d'immobles a la Ribera vam dir erròniament que el primer edifici rehabilitat estava al carrer Carril quan en realitat és al carrer de les Aigües, 23.

## >Editorial

### Adéu al Mercat

L'anunci del tancament del Mercat és segurament una sorpresa per a la majoria de la població, però no tan per als clients que s'han mantigut fidels. Ells han estat testimonis directes de com la instal·lació ha anat perdent, mica en mica, el seu atractiu. Després de 36 anys en actiu, el Mercat ha envellit i avui dia adaptar-lo a les noves necessitats dels consumidors és senzillament impossible. Qualsevol remodelació amb l'objectiu de modernitzar-lo costaria segurament més que fer un nou edifici dotat dels serveis que es requereixen i d'acord amb les normatives que regeixen actualment aquest tipus d'instal·lacions.

Si bé és cert que els hàbits dels consumidors han canviat i que, per disponibilitat de temps, molta gent fa les seves compres a grans superfícies comercials, l'existència d'un mercat dóna vida a un municipi i perdre un equipament d'aquest tipus no beneficia ningú. Ni als clients, ni als paradistes que, en un moment de crisi com l'actual, hauran de buscar altres alternatives laborals.

El Mercat està associat a un espai amb vida, amb comerç de qualitat i l'exemple el tenim ben a prop a molts dels municipis que ens envolten i que, tot i transformar-se, han sabut garantir la seva continuïtat. Durant molts anys a Montcada el mercat també va ser un punt d'atracció. Tant de bo hi hagi la manera de recuperar-lo i de mantenir una tradició que, lligada al mercat ambulant, forma part de la nostra vida quotidiana i de la nostra pròpia història.

el clic som@laveu.cat

## Què van dir que farien?

La imatge ben podria mostrarnos la porta d'accés a una selva o al submón. El cert és que pertany a l'antiga cerveseria del carrer Montiu. Anys després que ens diguessin que volien fer alguna cosa, mostra un aspecte deplorable, amb les conseqüents molèsties i insalubritat que els terrenys ofereixen.
**C.P. Montcada.**

# Fil directe amb l'Ajuntament

**¿A quién le corresponde cuidar el trocito de jardín que hay a la entrada del ambulatorio Les Indianes? Pregunto ¿no estaba previsto su posterior mantenimiento? Entonces ¿para qué lo hicieron? ¿Para el día de la inauguración? Creo que da una imagen poco estimulante el ver que allí no tienen vida ni las plantas.** F. C. I Terra Nostra

Al Centre d'Atenció Primària (CAP) Les Indianes existeixen dos espais ajardinats. El primer està situat just a l'entrada de l'equipament sanitari, i el segon està ubicat en la part interior de l'edifici. Des del departament de Parcs i Jardins vam acondionar aquestes dues zones verdes, però només assumim mantenim l'exterior, mentre que la responsabilitat de l'espai verd interior recau en la direcció del CAP **I Sergio Hermoso, regidor de Serveis Municipals (PSC)**

**El proper número, el 18 de setembre**

laveu

Edita: **Montcada Comunicació.** Av. de la Unitat, núm. 6. Tel. 935 726 491. Direcció: Pilar Abián. Redacció: Sílvia Alquézar, Mario Azañedo, Silvia Díaz, Laura Grau, Rafa Jiménez i Núria Sánchez. Fotografia: Santi Romero. Assessorament lingüístic: Servei Local de Català (SLC). Publicitat: DEBARRIS SCCL. Tel. 932 174 410. Disseny: Martí Riba. Maquetació: Carles Gómez. Impressió: C. GRÀFIQUES CANIGÓ. Distribució: KBQ'FAN. Tel. 625 383 105. Tiratge: 8.000 exemplars. Gerent Montcada Comunicació: Lluís Maldonado. President: Juan José Perona. Consell d'Administració: Jaume Alcázar, Enriqueta Gómez, Cosme Oriol i Pere Oliva. Secretària Ajuntament: Mª José López. Interventor: Josep Serrano. Dipòsit Legal: B-43084-88. E-mail: laveu@montcada.org. Webs: **laveu.cat, montcadaradio.com i montcada.cat**

# Agenda
laveu.cat/agenda

## Divendres a la fresca
Concert de Mr & Mss Jones
Organitza: AV Terra Nostra i Xarxa de Dinamització de Centres Cívics
**24 DE JULIOL, A LES 21.30H**
**AL PATI DEL GRAN CASINO DE TERRA NOSTRA**

## Marató d'spinning
Dins de les activitats d'estiu
Organitza: IME
**21 DE JULIOL, A LES 19H**
**PLAÇA LLUÍS COMPANYS**

## 17j | divendres
Concert. De Maui Music. Hora: 22h. Lloc: Pati del Casino de Terra Nostra (dins 'Els divendres a la fresca').

Concert. D'El turno del Pez Simón. Hora: 23h. Lloc: Centre Cívic Can Cuiàs.

## 18j | dissabte
Visita. Setmana Tràgica als barris de Santa Caterina i Sant Pere. Hora: 11h. Punt de trobada: Sota l'Arc de Triomf. Organitza: Fundació Cultural.

## 19j | diumenge
Teatre. Monòlegs de Miguel Ángel Marín. Hora: 20h. Lloc: Pub Boulevard.

## 20j | dilluns
Inauguració. De la Setmana Cultural de l'Equador. Hora: 10h. Lloc: Centre Cívic La Ribera (veure la resta d'actes a la pàgina 19). Organitza: ASERM i la Taula Cívica.

## 21j | dimarts
Marató. D'spinning. Hora: 19h. Lloc: Plaça Lluís Companys. Organitza: IME.

Inauguració. De l'exposició fotogràfica "Infància marginada. Cent anys d'història a Catalunya". Hora: 19.30h. Lloc: Casa de la Vila.

## 24j | divendres
Concert. De Mr. & Mss. Jones. Hora: 21.30h. Lloc: Pati del Casino de Terra Nostra (dins 'Els divendres a la fresca').

## 25j | dissabte
Concert. Del grup Mercenario. Hora: 22h. Lloc: Casino de Terra Nostra.

## 3s | dijous
Inauguració. De l'exposició d'alumnes de l'Escola Municipal de Talla i Escultura. Hora: 19.30h. Lloc: Auditori.

## 9s | dimecres
Xerrada. De l'escultor José Carrero. Hora: 20h. Lloc: Casa de la Vila.

## 16s | dimecres
Xerrada. De l'escultor Enric Pladevall. Hora: 20h. Casa de la Vila.

### Telèfons d'interès

| | |
|---|---|
| Ajuntament | 935 726 474 |
| Ambulàncies | 061 |
| Atenció ciutadana | 010 |
| Sanitat Respon | 902 111 444 |
| Mossos d'Esquadra | 088-112 |
| Policia Local | 092 |
| Policia Nacional | 935 642 450 |
| Taxis | 936 917 600 |

### Farmàcies de torn a les vacances d'estiu

| DL | DM | DC | DJ | DV | DS | DG | |
|---|---|---|---|---|---|---|---|
| | | | | 17 V.Nieto | 18 Guix | 19 Guix | juliol |
| 20 J.Vila | 21 Duran | 22 Guix | 23 J.Vila | 24 Duran | 25 V.Nieto | 26 V.Nieto | |
| 27 Guix | 28 J.Vila | 29 Duran | 30 Guix | 31 V.Nieto | 1 Pardo | 2 Pardo | agost |
| 3 Recasens | 4 J.Relat | 5 Pardo | 6 Recasens | 7 J.Relat | 8 Rivas | 9 Rivas | |
| 10 Pardo | 11 Recasens | 12 Rivas | 13 Pardo | 14 Recasens | 15 J.Relat | 16 J.Relat | |
| 17 Rivas | 18 J.Relat | 19 Pardo | 20 Rivas | 21 J.Relat | 22 Recasens | 23 Recasens | |
| 24 Rivas | 25 Recasens | 26 J.Relat | 27 Rivas | 28 Recasens | 29 Pardo | 30 Pardo | |
| 31 Rivas | 1 Guix | 2 Recasens | 3 V.Nieto | 4 J.Relat | 5 Rivas | 6 Rivas | setembre |
| 7 J.Vila | 8 Pardo | 9 Guix | 10 Recasens | 11 V.Nieto | 12 J.Relat | 13 J.Relat | |
| 14 Duran | 15 J.Vila | 16 Pardo | 17 Guix | 18 Recasens | 19 J.Vila | 20 J.Vila | |

**Localitzacions**
**Rivas,** c. Conca,10
**Duran,** av. Terra Nostra, 37
**J.Recasens,** av. Catalunya, 65
**Guix,** c. Major, 25
**Miró,** c. Orquídea, 8
**J. Relat,** c. Major, 89
**Pardo,** c. Masia, 2
**Vila Nieto,** Països Catalans, 51
**J. Vila,** pg. Jaume I, 26

auditori municipal
Exposició
**ESCOLA MUNICIPAL DE TALLA I ESCULTURA**
3 de setembre, 19.30h

**Tel. 935 751 289** | De dimarts a dissabte: 17 a 21h. Diumenge: 11 a 14h

CASA DE LA VILA
sala principal
**Exposició**
Infància marginada.
100 anys d'història a Catalunya
Fins al 13 de setembre

**Tel. 935 651 122** | De dilluns a divendres: 9 a 15h i 17 a 21h. Dissabte: 10 a 14h i 17 a 19h. Diumenge: 10 a 14h

KURSAAL ESPAI CULTURAL
EXPOSICIÓ
**DE PINTURES A L'OLI**
dels alumnes de Rosa Rafecas del Casal de la Gent Gran
Casa de la Mina
Fins al 6 de setembre
Sala Sebastià Heredia

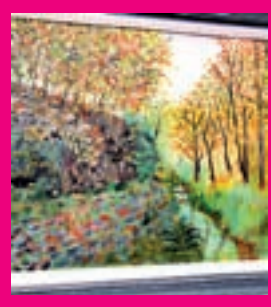

**Tel. 934 451 888** | De dilluns a divendres: 8 a 22h. Dissabte:10 a 14h i 17 a 19h. Diumenge:10 a 14h

# Cultura

laveu.cat/cultura

**MÉS FESTES DE BARRI**

Terra Nostra i Montcada Vella preparen les seves festes majors que tindran lloc al setembre

PÀG. 24

**INFÀNCIA MARGINADA**

La Casa de la Vila acollirà una mostra de l'ong Aldees Infantils SOS de Catalunya

PÀG. 25

BALANÇ

# La programació estable del Kursaal atrau 4.500 espectadors en un any

Les activitats impulsades des de diferents entitats i associacions locals han comptat amb 3.400 assistents

Laura Grau | Can Sant Joan

Les xifres parlen per sí soles: 4.500 espectadors, a la programació estable i 3.500, a la resta d'actes promoguts des d'entitats i col·lectius del municipi. En total, 7.900 persones han visitat l'Espai Cultural Kursaal de Can Sant Joan –concretament la sala de teatre Joan Dalmau– durant el primer any de funcionament. **"La valoració que podem fer és immillorable i les xifres superen amb escreix les nostres expectatives"**, ha manifestat la regidora de Cultura, Amèlia Morral (CiU).

La programació estable ha inclòs 17 espectacles per al públic familiar, 7 de teatre, 7 de música, 4 de cinema i un de dansa. **"Estem contents de la resposta de la gent que ha vist en el Kursaal unes possibilitats que l'Auditori no pot oferir"**, ha destacat Morral qui també ha fet constar el paper de les entitats com a agents dinamitzadors de l'equipament, com és el cas de l'AV del barri amb el cicle mensual "Coses que passen", l'Associació de Comerciants amb motiu de la Fira d'Artesania i Comerç, l'Associació Escènica Jym's pel fi de curs o, en dues ocasions, la Unió Escacs Montcada, entre d'altres.

**Exposicions i tallers.** Per la sala d'exposicions Sebastià Heredia han passat prop de 6.000 persones que han pogut contemplar 11 mostres, 6 de pintura, 4 de fotografia i una de talla i escultura, amb una presència important de veïns del barri i de la resta del municipi. Les diferents aules del Kursaal han acollit un total de 26 cursos i tallers de diversa durada que han aglutinat 350 alumnes. Destaquen els 9 cursos de la Regidoria de Cultura, els del Servei Local de Català (SLC) i els de les regidories de Promoció Econòmica i Dona i Igualtat. **"D'ara endavant hem de seguir treballant perquè el Kursaal sigui el referent de la cultura a Can Sant Joan i un espai obert a veïns i entitats amb ganes de fer coses".**

ARXIU/SANTI ROMERO

La inauguració de l'Espai Cultural Kursaal, el 24 de juny de 2008, va congregar una multitud de veïns que no es van voler perdre l'esdeveniment

### Valoració de l'AV

## "L'equipament s'ha convertit en un referent'

El Kursaal, inaugurat el 24 de juny de 2008, va ser un equipament llargament reivindicat per l'AV de Can Sant Joan, des que l'antic cinema, al qual deu el seu nom, tanqués les seves portes. Un any després de la seva inauguració, el col·lectiu fa una valoració positiva del seu funcionament: **"És indubtable que s'ha convertit en un referent per al barri, que l'ha fet seu en poc temps"**, ha dit el president, José Luis Conejero, que no ha escatimat algunes crítiques com el fet que les sales de reunions per a entitats no estiguin aïllades, que les butaques de les grades siguin incòmodes, que el terra de l'escenari grinyoli i que no s'hagi creat una comissió formada per Ajuntament i veïns per regular els usos dels diferents espais i el calendari de la programació. **"Són coses que s'haurien de resoldre, però en general estem contents"**, ha afegit | LG

## La inscripció per als cursos de Cultura s'obre el 15 de setembre

Laura Grau | Redacció

El 15 de setembre s'obre el termini d'inscripció per als cursos i tallers que organitza la Regidoria de Cultura de l'Ajuntament. L'oferta serà similar a la d'anteriors edicions, tot i que encara s'està acabant de concretar. Hi haurà tallers de tècniques artístiques, talla i escultura, fotografia, música, guitarra espanyola i elèctrica, piano i piano modern, cant, tai-txí, ioga i dansa oriental, entre d'altres. Com sempre, l'oferta es repartirà entre la Casa de la Vila i el Kursaal. Les classes de fotografia es faran al Centre Cívic Antigues Escoles de Mas Rampinyo, seu de l'Agrupació Fotogràfica de Montcada i Reixac (Afotmir), entitat responsable d'impartir els cursos. La talla i escultura es durà a terme a l'Escola Municipal d'aquest ofici que l'artista montcadenc Luis Barbosa dirigeix a Can Sant Joan.

ARXIU MAYTE TORRES

Exhibició dels alumnes de guitarra

CAMPANYA ARQUEOLÒGICA

# La incògnita sobre la torre de guaita segueix oberta

Una vintena de voluntaris participen en la novena intervenció

Laura Grau | Montcada

A manca d'un setmana per finalitzar la novena campanya d'excavacions al jaciment ibèric de Les Maleses, no s'ha fet cap troballa destacada. El repte principal, confirmar que l'estructura circular trobada en un extrem del poblat era una torre de guaita, no es podrà complir fins campanyes posteriors a causa de la gran quantitat de despreniments de pedra i terra que hi ha al seu voltant. La directora del Museu Municipal i coordinadora de la campanya, Mercedes Durán, ha indicat que **"caldrà seguir treballant al sector per poder arribar a una conclusió sobre aquesta estructura tan peculiar i aclarir el funcionament de l'urbanisme, sobretot de caràcter defensiu"**. Enguany també s'ha continuat excavant l'habitatge on l'any passat es va localitzar una forja rudimentària envoltada d'escòria. Segons Durán, les noves troballes confirmen que es tracta del taller d'un ferrer, però les conclusions definitives no es faran públiques fins al febrer de 2010. Les campanyes arqueològiques són possibles gràcies al suport econòmic del Consorci de la Serralada de Marina i la tasca dels voluntaris, la majoria alumnes i exalumnes de l'IES Montserrat Miró i estudiants universitaris.

SANTI ROMERO

El grup de voluntaris que participa a les excavacions que s'estan duent a terme al jaciment ibèric Les Maleses posen amb les eines de treball

MÚSICA

# Noia Color debuta al Pub Boulevard

El grup local aposta pel pop-rock català i per unes lletres reivindicatives i compromeses

Núria Sánchez | Montcada

El grup de pop-rock català Noia Color va debutar al Pub Boulevard l'11 de juliol on va presentar 10 temes amb lletres reivindicatives i amb influències de grups com Sopa de Cabra, U2 i The Beatles. Amb un directe potent i fresc, la banda va encomanar al públic el seu entusiasme. La formació va néixer l'abril del 2009 de la mà d'Elías Marzal, cantautor i exguitarrista del grup Nituniyo. La resta de components són Julián Feliciánez, Carles Mesa i els germans Toni i Carles Sánchez. Els dos últims són de Montcada i tenen experiència en altres grups. Toni va ser un dels fundadors i guitarrista del grup Poet In Process, mentre que Carles va formar part de Nituniyo.

NÚRIA SÁNCHEZ

La banda Noia Color en un moment del seu debut al Pub Boulevard de Carretera Vella

DIVENDRES A LA FRESCA

# Balls de saló i versions de pop al Gran Casino

Les pròximes cites del cicle de concerts seran el 17 i el 24

Laura Grau | Montcada

Els aficionats als balls de saló tenen una bona ocasió per practicar el 17 de juliol al pati del Casino de Terra Nostra. L'orquestra Maui Music amenitzarà la vetllada amb ritmes de vals, txa-txà, salsa, merengue i altres modalitats. L'actuació s'emmarca dins del cicle 'Els Divendres a la fresca' que organitzen al pati del Gran Casino de Terra Nostra l'AV del barri i la Xarxa de Dinamització dels centres cívics. El grup montcadenc de rumba afrollatina Don Hamaca y los Confusos del Tablao va inaugurar el cicle el 10 de juliol. La propera cita serà el 24 de juliol amb el duet Mr & Mss Jones, format per la cantant Marta de Paco i el músic Queco Pujol, que fan versions d'artistes com Aretha Franklin, The Coors, Ray Charles, Earth wind and fire o Billy Joel, entre d'altres. El 25 de juliol i fora del cicle, la sala Josep M. Prado del Casino acollirà un concert de hardrock a càrrec del grup Mercenario (22h).

PILAR ABIÁN

## > La Pegatina, nominada als premis ARC

El grup La Pegatina ha estat nominat com a artista revelació pels prestigiosos Premis ARC (Associació Professional de Representants, Managers i Promotors de Catalunya) de la Música i l'Espectacle a Catalunya 2009. La nominació corrobora l'exitosa trajectòria d'aquesta jove formació que està arrasant, no solament al nostre país, sinó també a nivell internacional amb la seva proposta fresca i potent. El lliurament dels Premis Arc tindrà lloc el 16 de setembre a Taradell, coincidint amb l'inici del Mercat de Música Viva de Vic. Els altres tres nominats en la mateixa categoria són els Manel, At Versaris i Teràpia de Shock. El grup, que lidera el montcadenc Rubén Sierra, es troba de gira per l'Estat Espanyol amb el seu darrer treball *Via Mandarina*. Precisament el 18 de juliol celebrarà el seu concert número 300 que coincideix amb l'actuació programada a Donosti | **LR**

## en 2 minuts...

SANTI ROMERO

### > El Bosc d'en Vilaró ha viscut la seva festa

La urbanització del Bosc d'en Vilaró, a la Serralada de Marina, va celebrar la seva festa major els dies 10 i 11 de juliol. El programa va comptar amb la participació de la Policia Local, que va mostrar una de les seves unitats als més petits (a la foto), i una nit de concerts amb Bolívar Rock i Nozink. La festa va cloure amb un sopar popular i diverses actuacions | **LG**

### > Montcada Vella prepara la seva festa major

Del 4 al 6 de setembre Montcada Vella viurà la seva festa major 2009. El programa començarà amb la Nit Jove, una proposta adreçada als joves que l'AV va posar en marxa per primera vegada l'any passat amb la col·laboració del Pub Boulevard. Enguany els grups convidats són Bolívar Rock, Son Canalla, Itaca i Brincadeira. El dia 5, hi haurà activitats infantils (17h), els monòlegs de Miguel Àngel Marín (22h) i ball amb l'orquestra Orgue de gats. El 6, s'ha programat un torneig d'escacs i dòmino, un concurs de truites i una botifarrada al preu d'1 euro | **LG**

### > L'Escola d'Adults obre matrícula al setembre

El 2 de setembre s'obre el període de matriculació a l'Escola de Formació per Adults de Can Sant Joan. L'oferta inclou cursos d'alfabetització, català, anglès, informàtica, graduat escolar de secundària (GES) i preparació de les proves per a cicles formatius de grau mitjà i superior | **LR**

FESTA MAJOR DE TERRA NOSTRA

# L'AV està enllestint el programa d'actes que tindrà lloc al setembre

L'entitat aposta per les cites clàssiques i repeteix la Baixada de carretons, novetat del 2008

Laura Grau | Terra Nostra

L'AV de Terra Nostra està acabant d'enllestir el programa d'actes de la festa major que tindrà lloc del 4 al 12 de setembre. La popular Nit Boja inaugura la festa que aposta per una gran diversitat d'activitats per a tots els públics. Per a la canalla i el públic més jove, hi haurà gimcanes, cursa de bicicletes, correfoc, la segona edició de la Baixada de carretons, tallers plàstics i inflables. No hi faltaran la sardinada i el concurs de paelles ni la tradicional rebuda del tren i la festa del fanalet a l'estació del barri.

**Possibles canvis.** La festa clourà el 12 de setembre amb un concert d'havaneres a càrrec del grup Port bo a la plaça del Poble, escenari de bona part del programa, juntament amb el Gran Casino. Segons Montse Sánchez, de l'AV, **"la ubicació d'alguns actes podria canviar a última hora, especialment els que s'han programat al Casino".**

PILAR ABIAN

### > El ball de festa major, sempre de moda

Per gaudir plenament de la quantitat de festes de barri que té el municipi l'AV Terra Nostra ha posat enguany en marxa una original iniciativa, fer un curs de ball de festa major en què els assistents aprenen les passes bàsiques dels ritmes més habituals: pasodobles, txa-txa-txà, vals... La primera edició es va fer d'abril a juny i va comptar amb 21 parelles participants que, amb l'ajut de quatre professors, van iniciar o bé van millorar la seva tècnica de ball. Les classes es fan un cop a la setmana al Gran Casino, els dijous a les 20h, al preu de 40 euros per parella el trimestre. **"Ballar sempre està de moda i és una bona manera de relacionar-se socialment, per això el curs ha tingut molt bona acceptació"**, opina Joan Rodríguez, un dels promotors de la iniciativa. A partir del 17 de setembre es reprendran les classes i, ara per ara, ja hi ha 16 parelles inscrites | **PA**

FOTOGRAFIA

# Una exposició recorre la història de la infància marginada a Catalunya

La mostra, de l'ong catalana Aldees Infantils SOS, s'inaugura el 21 de juliol a la Casa de la Vila

JOSEP BRANGULÍ/ARXIU DIPUTACIÓ DE BARCELONA

Una de les fotografies que integren l'exposició on apareixen nens de la Casa de la Caritat de Barcelona en un camió a principis del segle XX

Laura Grau | Redacció

"Infància marginada. 100 anys d'història a Catalunya" és el títol de l'exposició fotogràfica que es podrà veure del 21 de juliol al 3 de setembre a la Casa de la Vila. **"És una mirada al passat per no oblidar"**, explica Elvira Casas, d'Aldees Infantils SOS de Catalunya, promotora de la mostra i la primera organització al món d'atenció directa a la infància en situació de desemparament i risc social. Les fotografies, que formen part d'un llibre del mateix títol, fan un recorregut per l'evolució de l'atenció a la infància en els últims cent anys.

**Fàbriques i orfenats.** A principi del XX, molts nens treballaven a les fàbriques i els orfes eren internats en centres on els càstigs, la repressió i la manca de condicions eren la norma. **"A partir de la Declaració dels Drets de l'Infant l'any 1959, hi ha un canvi important de mentalitat i els nens no només són objecte de protecció sinó també de drets"**, recorda Casas.

Les imatges provenen dels arxius històrics de les diputacions de Barcelona, Girona i Lleida, entitats com el Centre Excursionista de Catalunya i museus com l'industrial del Ter o el d'Art Modern de Tarragona. Entre els autors de les imatges hi ha fotògrafs històrics com Carlos Pérez de Rozas, Josep Brangulí i Alexandre Merletti i altres més actuals com Kim Manresa. L'ong té un punt de trobada a Mas Rampinyo per fer reunions amb les famílies que tenen nens en acollida.

Auditori Municipal

## Els alumnes de talla i escultura exposen al setembre

Del 3 al 20 de setembre l'Auditori Municipal acollirà una exposició dels 14 alumnes de l'Escola Municipal de Talla i Escultura que Luís Barbosa dirigeix a Can Sant Joan. La mostra serveix per inaugurar el nou curs i es complementa amb dues xerrades que tindran lloc a la Casa de la Vila. Enguany els ponents seran l'arquitecte, pintor i escultor José Carrero, que farà una xerrada amb el títol "La arquitectura: arte, símbolo de poder o función social" (9 de setembre, a les 20h), i l'escultor de Vic, Enric Pladevall (el 16, a les 20h) | LG

LAURA GRAU

## > Alumnes de pintura de Rosa Rafecas exposen al Kursaal

Fins al 6 de setembre es pot visitar al Kursaal l'exposició dels alumnes del curs de pintura que Rosa Rafecas imparteix al Casal de Gent Gran Casa de la Mina. El curs va començar fa tres anys i aglutina majoritàriament dones de Can Sant Joan, però també de Montcada Centre. Es tracta d'Aurora Gutiérrez, Isabel Mulero, Josefa Vila, Araceli Ramírez, Rosa Cuesta, Dora Ramiro, M. Dolores Álvarez, M. Dolores Andrés i Enrique Perona. La inauguració es va fer el 7 de juliol amb la presència de la regidora de Cultura, Amèlia Morral (CiU), qui va destacar l'aportació de Rafecas i els seus alumnes a la vida cultural del municipi | LG

## el retro-visor

Jaume Aregall
Fundació Cultural

# El Tour més montcadenc

Miquel Poblet va acumular en el seu palmarès tres victòries d'etapa a la ronda gal·la

Finalment el Tour no ha passat per Montcada i Reixac a diferència de l'any 1965, quan la volta francesa va entrar al nostre municipi per l'actual avinguda Catalunya de Mas Rampinyo. Però si associem el Tour a Montcada, el record que en resulta no és el pas d'una etapa sinó un nom: Miquel Poblet, un dels millors esprintadors de la història del ciclisme i un gran velocista. Dins el seu extens palmarès hi figuren un total de 25 victòries d'etapa entre les tres grans (Vuelta, Giro i Tour).

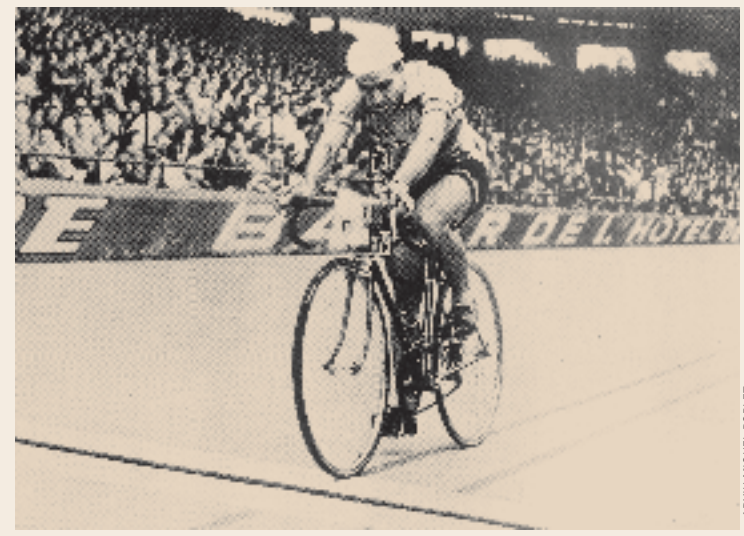

ARXIU MIQUEL POBLET

El 30 de juliol de 1955 Miguel Poblet es va imposar en solitari a l'última etapa del Tour

### Poblet va ser el primer corredor de l'Estat espanyol a vestir el mallot groc

És precisament a la volta francesa on Miquel Poblet ostenta el mèrit de ser el primer corredor de l'Estat espanyol a vestir el mallot groc. I ho fa en la que és la seva primera participació al Tour, guanyant la primera etapa –el 7 de juliol de 1955–, amb un esprint a 300 metres de la meta. Pocs dies després, el montcadenc corona l'ascensió al mític Tourmalet en primera posició –malgrat no ser el final de l'etapa– després de deixar enrere als especialistes en l'escalada, esprintant a 500 metres del cim. El Tour del 1955 l'acaba com el va començar, amb victòria. El 30 de juliol Poblet s'imposa en solitari a París. El cronista de *La Vanguardia* ho explica així: *"De un denso pelotón de corredores se ha escapado el español Miguel Poblet, a 22 km de la meta. No le han podido cazar y ha llegado sólo, destacado y triunfador, a París y al Estadio, como una liebre a la que intentan dar alcance una jauría de lebreles"*. La tercera victòria al Tour vindrà al 1956, l'any en què aconsegueix una nova gesta: guanyar vuit etapes de les tres grans competicions.

# Esports

laveu.cat/esports

**NOVA ETAPA DE MARCOS HERMOSO**

L'ex capità serà el fisioterapeuta i el segon entrenador de la Unió, al costat de Quique Berlinguierhi

PÀG. 28

**NOUS ENTRENADORS**

Esperanza Hoyos i Gerard Taulé dirigiran el sènior femení del CH La Salle i l'EF Montcada respectivament

PÀG. 29

ESCACS

# L'indi Panchanathan guanya una emocionant 17a edició de l'Open Ciutat de Montcada

El vencedor va acabar al capdavant de la taula amb els mateixos punts que el cubà Yusnel Bacallao, el peruà Miguel Muñoz i el xilè Luis Rojas

Laura Grau:Rafa Jiménez | Can Sant Joan

Chandran Panchanathan, Gran Mestre de l'Índia, va ser el guanyador de la 17a edició de l'Open d'Escacs Ciutat de Montcada, que es va disputar entre el 25 de juny i el 3 de juliol a l'Espai Cultural Kursaal. Després de 9 rondes, el vencedor, que es va emportar un premi de 1.600 euros, va finalitzar al capdavant de la classificació, amb set punts. El seu millor paper en els enfrontaments directes li va permetre trencar l'empat final amb altres tres jugadors: el cubà Yusnel Bacallao, el peruà Miguel Muñoz i el xilè Luis Rojas. El torneig, organitzat per la Unió Escacs Montcada amb la col·laboració de l'Ajuntament, va comptar amb la participació de 119 escaquistes. La UE Montcada no va poder aconseguir la victòria final, però dos dels seus membres, Marc Narciso i Jaime Cuartas, van ser sisè i setè respectivament.

Tot i que la crisi va obligar a reduir la quantitat dels premis, el director de l'Open, Reyes Cantero, va valorar positivament el bon nivell dels participants. **"El nostre torneig continua molt viu"**, va destacar Cantero. **"L'organització ha fet grans esforços per poder celebrar-ho, però gràcies al seu treball, l'Open es manté com un esdeveniment de referència"**, va dir l'alcalde, César Arrizabalaga (PSC), que va estar present a l'entrega de premis del 3 de juliol.

LAURA GRAU

Foto de família dels guanyadors, organitzadors i autoritats durant el lliurament de premis de l'Open d'Escacs Ciutat de Montcada que es va fer el passat 3 de juliol a l'Espai Cultural Kursaal

## el guanyador

Chandran Panchanathan va agafar el relleu del búlgar Julian Radulski com a guanyador de l'Open Ciutat de Montcada. L'indi, de 25 anys, va començar a competir en el món dels escacs fa 17 i des d'aleshores no ha parat de viatjar per Europa i altres continents participant en campionats locals, nacionals i internacionals. Actualment, està vivint a la ciutat de Barcelona amb altres escaquistes del seu país que aprofiten l'estiu per participar en diferents tornejos.

Abans de l'última jornada, Panchanathan va arribar al capdavant de la taula amb 6,5 punts, els mateixos que el cubà Yusnel Bacallao. A les seves últimes partides, tots dos van signar taules i la classificació va acabar amb un empat entre quatre escaquistes. El jove jugador indi es va mostrar molt content pel primer premi i va destacar l'elevat nivell de joc: **"He hagut d'esforçar-m'hi molt i si he guanyat és perquè estic en un bon moment de forma"** | LG

LAURA GRAU

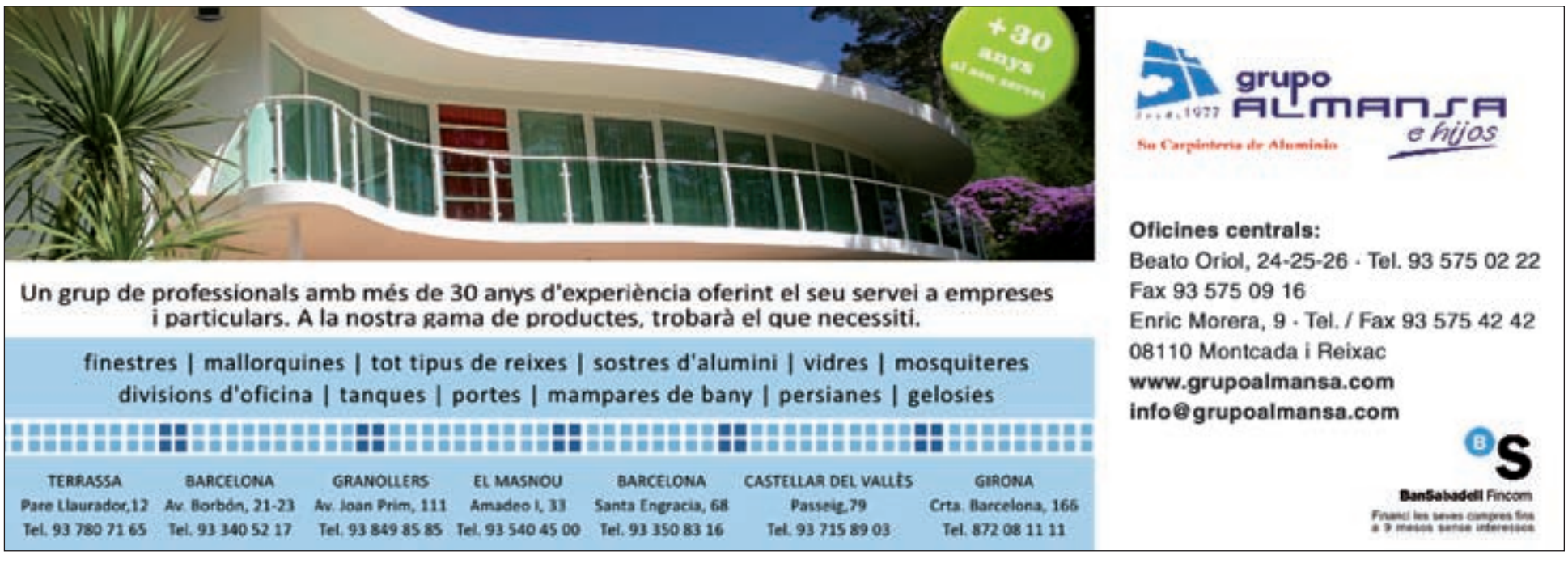

BÀSQUET

# El Valentine tanca la plantilla a l'espera del futur de Raúl Ortega

## L'aler Xavier Carvajal Pichel i el pivot Oriol Argemí, nous reforços per a la nova temporada

Rafa Jiménez | Redacció

El Valentine Montcada ja dóna per tancada la seva plantilla confiant en la permanència de Raúl Ortega a l'equip. De moment, el conjunt que entrena Miquel Àngel Cortón ha lligat les incorporacions de dos jugadors amb experiència a la Copa Catalunya. Es tracta del montcadenc Xavier Carvajal Pichel, aler de 27 anys format a les categories inferiors del FC Barcelona, que estava jugant al Sant Boi, i el jove pivot barceloní Oriol Argemí, que havia fet les seves primeres aparicions al CB Ripollet. **"Volem una continuïtat després del bon paper de la passada temporada. La nostra intenció és donar un pas endavant i poder lluitar per l'ascens"**, ha comentat Marc Fabregat, nou director esportiu del CB Montcada.

En el capítol de baixes, el pivot Joan Casajuana i l'aler-pivot Òscar Bistuer s'afegeixen, per decisió tècnica, a l'adéu d'Unai Abrisqueta, que es retira. Respecte al futur de Raúl Ortega, fonts del club es mostren optimistes amb la seva continuïtat. El capità vol quedar-se al Miquel Poblet i només s'han de solucionar alguns petits detalls per a la confirmació definitiva.

La plantilla estarà formada per 11 jugadors i començarà la pretemporada el 24 d'agost.

RAFA JIMÉNEZ

Xavier Carvajal i Oriol Argemí, nous fitxatges del Valentine, envolten Marc Fabregat

HANDBOL

# Pere Farrés i el jove del planter Joan Martínez, noves cares al CH La Salle

## Esperanza Hoyos substituirà Juan Manuel Fernández a la banqueta del femení

NÚRIA SÁNCHEZ

L'entrenador Dídac de la Torre, enmig de l'extrem Joan Martínez i el lateral Pere Farrés (dreta)

Núria Sánchez | Plà d'en Coll

El CH La Salle ha presentat les últimes incorporacions del sènior masculí i femení. El conjunt que dirigeix Dídac de la Torre ha fitxat Pere Farrés, de l'OAR Gràcia. El jugador pot ocupar els dos laterals i sempre ha estat a l'equip sabadellenc. Una de les particularitats és la seva alçada, ja que fa 2,04 metres. D'altra banda, Joan Martínez, fins ara jugador del sènior B que la temporada passada ja va debutar amb el primer equip, ha donat el salt definitiu al sènior A. El conjunt començarà els entrenaments el 31 d'agost i del 10 al 12 de setembre celebrarà el tradicional *stage* de pretemporada a la Conreria.

**Femení.** L'altra novetat del club es troba a la part tècnica del sènior femení, que per primer cop estrenarà entrenadora. Es tracta d'Esperanza Hoyos, una tècnica amb una dilatada trajectòria a les banquetes. Hoyos ha dirigit equips com l'OAR Gràcia, l'Arrahona i el Pau Casals. Hoyos pot aportar experiència i saviesa, així com nous aires en l'equip femení després de l'etapa de Juan Manuel Fernández.

## en 2 minuts...

### > M. Hermoso, segon tècnic de la UE Sant Joan

La Unió Esportiva Sant Joan tindrà com a segon entrenador a Marcos Hermoso, qui va ser capità de l'equip la temporada de l'ascens. El tècnic QuiqueBerlinghieri li ha demanat que sigui el seu segon entrenador. **"Li vaig proposar perquè és un home que coneix molt bé la casa i els jugadors. La seva experiència ens serà molt útil"**, ha comentat el tècnic de La Unió. D'altra banda, l'Atlètic Piferrer serà el substitut del Poble Sec al torneig que el club montcadenc farà el cap de setmana del 5 i 6 de setembre | RJ

### > Nou entrenador per al femení de l'EF Montcada

L'equip sènior femení de l'Escola de Futbol Montcada ja té nou entrenador per a la propera temporada. Després de la decisió d'Antonio Moya de deixar la banqueta, el club li ha trobat substitut en la figura de Gerard Taulé, que estava dirigint el CE Sabadell. La previsió de l'entitat és continuar amb un 90% de la plantilla que va aconseguir la permanència a la Primera Catalana | RJ

FUTBOL

# El CD Montcada llançarà un nou carnet de soci

## Serà com una targeta de crèdit i el club manté els seus preus

Rafa Jiménez | Redacció

El nou carnet de soci del CD Montcada per a la propera temporada tindrà aspecte de targeta de crèdit amb un codi de barres. Les entrades dels no socis també portaran un xip digital gràcies a l'acord signat amb l'empresa Necarel. Respecte als preus del abonaments, que es posaran a la venda la segona quinzena de juliol, la directiva els manté: 70 euros i 35 per als jubilats. L'equip començarà la lliga el 6 de setembre rebent la visita del Peralada i tots els aficionats que vagin als partits de Lliga de casa amb una samarreta de l'equip rebran una consumició gratuïta.

Per a la pretemporada, el club ha tancat un altre amistós que es jugarà el 19 d'agost a casa del juvenil de Divisió d'Honor del Terrassa.

FUTBOL SALA

# Jonathan, últim reforç del Mausa Montcada

## José Andrés i Elies Lorda han decidit deixar el cos tècnic

Rafa Jiménez | Redacció

Jonathan, jove tancament del Marfil Santa Coloma, ha estat l'últim escollit per completar la plantilla del Mausa Montcada per a la Primera Nacional B. El tècnic Juan Antonio Jaro fa una valoració molt positiva del seu equip: **"Hem buscat l'equilibri; podíem haver portat jugadors amb més nom, però crec que hem escollit el grup més adient per pujar".**

L'equip tornarà al treball el 26 d'agost i el club estudia la possibilitat de fer una estada durant un cap de setmana. José Andrés i Elies Lorda, responsable del material i delegat respectivament als últims anys, no seguiran al primer equip. Fernando Saez dirigirà el juvenil.

ATLETISME

# La JAM tanca la temporada pensant en el seu 30è aniversari

El club ha perdut l'infantil Yeli Sagna, que ha marxat amb la seva família a viure a França

Rafa Jiménez | Redacció

La Joventut Atlètica Montcada (JAM) acomiadarà la temporada el 26 de juliol amb la presència de sis dels seus atletes a la triatló de Barcelona. La resta de membres del club ja ha donat per finalitzada la temporada i només fan entrenaments de manteniment fins a les vacances. El president del club, Joan Abián, fa una valoració positiva d'aquest curs: **"Alguns atletes com Aitor Martín o Adrià Serrano han canviat de categoria. Ara tenen més competència i és difícil obtenir bons resultats. Tenim un campió de Catalunya, Joan Riera, i un subcampió, Yeli Sagna. Carlos Cera ha patit massa lesions i no ha pogut participar en competicions importants. A nivell general, els resultats han estat els esperats"**.

L'entitat ja ha començat a pensar en els actes que farà, a partir del setembre amb l'inici de la competició, per commemorar el seu 30è aniversari. La gran absència per al proper any serà la de Yeli Sagna. L'atleta infantil, nascut a Mauritània, ha marxat a viure a França amb la seva família.

JAM

**> Ildefons Teruel, tercer al Campionat d'Espanya**

Ildefons Teruel (primer de la dreta, a la foto), ex de la JAM que ara corre amb el Ripollet Unió Atlètica (RUA), va aconseguir la medalla de bronze, als 3.000 metres obstacles de la categoria M45, al Campionat d'Espanya de Veterans en pista a l'aire lliure que es va disputar el 4 i 5 de juliol a Vitòria (País Basc). El 28 de juny, el montcadenc va ser primer al Campionat de Catalunya que es va fer a les pistes de Can Dragó de Barcelona | **RJ**

TIR AMB ARC

# El CCTA Can Piqué suma sis ors a la Copa Pirineus

La prova es va disputar el passat 28 de juny a terres franceses

Rafa Jiménez | Redacció

El Club Català de Tir amb Arc Can Piqué va obtenir sis medalles d'or a la Copa Pirineus, que es va disputar el 28 de juny a Lavelanet (França), a l'entorn dels castells Càtars i a prop de l'estació d'esquí de Mont d'Olmes. Els primers llocs van ser per a Isabel Torrelas, en arc lliure; Salva Pérez, en arc recorbat; Xavi Fernández, en arc recte; M. Eugènia Martínez, en arc recte; Xavier Sensada, en arc lliure, i Noelia Silva, que feia el seu debut en una competició internacional, en clàssic infantil.

CAÇA

# Tot preparat per a la 9a Fira del Caçador

Es farà el 6 de setembre al matí, als terrenys de Mas Duran

Rafa Jiménez | Redacció

El diumenge 6 de setembre, Mas Duran serà l'escenari de la 9a Fira del Caçador, organitzada per l'Associació Fira de Caça de Montcada i Reixac, Asfecamir. La fira es farà pel matí, de 8h a 15h, en paral·lel al 3r Memorial Domènec de Vargas de gossos de mostra amb la modalitat caça pràctica sobre la perdiu sembrada. D'altra banda, l'Asfecamir ha renovat el seu conveni amb el Consistori per continuar amb la seva seu a les antigues escoles del carrer Sant Ramon de Mas Rampinyo.

SILVIA DÍAZ

Un mussol, a la fira de l'any passat

viu l'esport! *institut municipal d'esports i lleure*

MULLA'T

# Montcada neda 50.600 metres en favor de l'esclerosi múltiple

Núria Sánchez | Redacció

Montcada i Reixac va nedar 50.600 metres a favor dels afectats per l'esclerosi múltiple. Un total de 55 persones va participar el 12 de juliol a la campanya 'Mulla't', que va tenir lloc a la piscina municipal de la Zona Esportiva Centre. Durant la jornada, es van recollir al voltant de 600 euros, en concepte de donatius i a través de la venda de productes promocionals com samarretes, gorres i tovalloles.

SANTI ROMERO

Una representació d'autoritats locals es va capbussar al migdia a la piscina municipal

**Autoritats**. L'acte va comptar amb la col·laboració d'alguns regidors, com el president de l'Institut Municipal d'Esport i Lleure (IME), Juan Parra, Ana Rivas i Sergio Hermoso, tots del PSC. També van formar part de l'activitat els edils José María González (ICV-EUiA) i Marta Aguilar (Esquerra). Aquesta campanya ha estat organitzada per la Fundació Esclerosi Múltiple i a Montcada l'ha coordinat l'IME, amb el suport d'un grup de voluntaris que va col·laborar amb l'atorgació dels diplomes acreditatius i en la venda del material promocional. Arreu de l'Estat espanyol hi van participar 95.000 persones en alguna de les 885 piscines que es van adherir a la festa.

TENNIS

# Dos tennistes locals, sots-campions de Catalunya de clubs

QUIQUE BERLINGHIERI

Berlinghieri i Rodríguez van ser la representació local al campionat

Núria Sánchez | Redacció

Els tennistes montcadencs Ocean Berlinghieri i Daniel Rodríguez, del Club de Tennis Set Ball de Sant Cugat, van quedar sots-campions del Campionat de Catalunya de clubs en la categoria aleví argent. Berlinghieri i Rodríguez es van enfrontar, juntament amb els santcugatencs Dani Querol i David Trillo, al CD Tenis Belulla de Canovelles el 4 de juliol i van acabar perdent per 3 a 1. Berlinghieri va ser l'únic membre del Set Ball que va sumar la victòria a la final.

SANTI ROMERO

## > Onzè campionat local de natació

L'Institut Municipal d'Esports i Lleure (IME) va organitzar el 15 de juliol a la piscina de la Zona Esportiva Centre l'onzena edició del Campionat de Natació Vila de Montcada. En total, un centenar de nedadors –a la imatge– de les categories prebenjamí fins als veterans va participar a la competició. L'IME va atorgar un trofeu als tres primers classificats i un obsequi a tots els competidors | **NS**

LLIGA ESCOLAR

# Inici d'inscripcions per als jocs escolars

ARXIU SANTI ROMERO

La festa de presentació és una de les activitats més multitudinàries

Núria Sánchez | Redacció

Coincidint amb l'inici del curs escolar –el 14 de setembre–, el Consell de l'Esport Escolar de Montcada (CDEM), l'Institut Municipal d'Esports i Lleure (IME) i les AMPA de les escoles obriran les inscripcions per a la Lliga Escolar 2009-10.

El programa inclou les disciplines de multiesport, psicomotricitat, futbol sala, bàsquet, handbol i korfbal. També es faran jornades d'esports alternatius abans que comencin les competicions. Els participants celebraran la tradicional festa de presentació dels equips coincidint amb l'època nadalenca i l'acte de cloenda es farà al final de curs.

**Recerca.** D'altra banda, el CDEM busca interessats a fer de monitors o àrbitres de la lliga escolar. Per a més informació, cal adreçar-se a les oficines de l'IME (Tarragona, 32) o trucar al 935 650 999.

AE ELVIRA LA SALLE

# L'entitat crea una secció de futbol sala

Núria Sánchez | Redacció

L'AE Elvira-La Salle continua la seva expansió dos anys després del seu naixement i crearà per a la propera temporada una secció de futbol sala. De moment, el club, que només es dedicava al bàsquet, ha inscrit un equip de la categoria benjamí a la Federació Catalana de Futbol. Ara, la presidenta de l'entitat, Cristina Iniesta, es marca l'objectiu d'ampliar el nombre de conjunt: "**Per a nosaltres és una satisfacció acollir aquest equip i ara volem continuar ampliant les categories**".

D'altra banda, l'entitat manté obert el període d'inscripcions per a tots aquells que vulguin fer bàsquet o futbol sala. Els interessats poden demanar més informació i formular la inscripció a l'adreça electrònica *elviralasalle@gmail.com*.

PILAR ABIÁN

El club organitza activitats com el 3x3

SANTI ROMERO

## > El play-off canvia de dates

El guanyador de la segona edició de Lliga d'estiu de futbol-7 sortirà d'algun dels quatre equips que van aconseguir un lloc a les semifinals: Los Belios, Real Club –a la imatge–, Sanjorma i Spartanos de Gijón. Els enfrontaments previs a la final, que s'havien de jugar el 15 de juliol, es van suspendre per incidents amb l'àrbitre i al tancament d'aquesta edició encara s'havien de disputar. La final es jugarà el 17 de juliol a les 21h, mentre que el partit per al tercer i quart lloc començarà a les 20h. En acabar els dos partits, es farà el tradicional lliurament de premis als guanyadors | **NS**

viu l'esport! *institut municipal d'esports i lleure*

ACTIVITATS ESTIU

# Bona participació a les activitats esportives d'estiu

## El cicle, que ha ofert un programa diverst, ha comptat amb el suport de les entitats esportives locals

Núria Sánchez | Redacció

L'Institut Municipal d'Esports i Lleure (IME) ha dut a terme durant juny i juliol les activitats esportives d'estiu amb una oferta similar a la d'altres edicions. Durant el juliol, s'han celebrat les diades de futbol, bàsquet i handbol que han estat organitzades per l'IME, amb el suport de diferents entitats esportives del municipi. Així com el Casal Esportiu. El programa de l'estiu es completa amb els cursos de roda cubana i txa-txa-txà- tango, que tenen lloc fins al 29 de juliol a la Zona Esportiva Centre. En el mateix equipament, el 30 de juny es van iniciar els tallers de hip hop, dansa oriental i balls llatins que acaben el 30 de juliol.

Finalment, la darrera activitat del programa serà la marató d'spinning, que es farà a la plaça Lluís Companys el dia 21. Les inscripcions es poden fer a les oficines de l'IME (Tarragona, 32) al preu d'1 euro.

Un dels enfrontaments de la diada de bàsquet davant del Miquel Poblet

El Casal Esportiu ofereix activitats lúdiques, de lleure i aquàtiques

El curs de rueda cubana, txa-txa-txa i tango es pot practicar en parella

La diada de futbol va aplegar un nombre elevat de participació i de públic

La dansa oriental és una de les disciplines consolidades entre el públic femení

El curs de hip-hop ha tingut l'acollida entre les més joves

Una participant fent un llançament a la diada d'handbol al carrer

## > Campus de Tecnificació

Una trentena d'infants participa del 29 de juny i el 24 de juliol a la primera edició del campus de tecnificació de futbol que organitza l'Institut Municipal d'Esports i Lleure (IME) amb la col·laboració de l'EF Montcada. L'activitat, que està adreçada a infants nascuts entre els anys 1995 i 2001, es desenvolupa a l'estadi de la Ferreria. Els participants –a la imatge– aprenen un programa tècnic i tàctic i al mateix temps realitzen entrenaments pràctics. Aquestes jornades estan dirigides a qualsevol jugador que vulgui millorar les seves condicions tècniques relacionades amb el futbol. L'objectiu és millorar el joc indiviudal i col·lectiu dels participants, així com gaudir d'unes jornades divertides amb els companys | **NS**

SANTI ROMERO

CH LA SALLE

# Nou campus esportiu, educatiu i lúdic

## Es farà del 31 d'agost al 10 de setembre a l'escola

Núria Sánchez | Redacció

El CH La Salle, amb el suport de l'AMPA de l'escola per organitzar un casal a la primera quinzena de setembre per a infants amb edats compreses entre els 3 i els 14 anys. Els participants podran fer activitats lúdiques, tant a nivell esportiu (psicomotricitat i handbol) com educatiu (anglès i informàtica). El preu del casal, que es farà del 31 d'agost al 10 de setembre, de 9 a 14h, oscil·la entre els 32 i 70 euros segons la durada, que pot ser d'una setmana o de quinze dies. Les inscripcions es poden fer fins el 20 de juliol a la secretaria de La Salle en horari de 9 a 13h.

# A títol personal

SILVIA DÍAZ

## Rosa Bandrés

dissenyadora

SANTI ROMERO

**Una persona, un vestit.** En un món dominat per les franquícies i on tots anem vestits com uniformats, hi ha racons, com un local del carrer Rosselló, on encara hi ha espai per a la imaginació. Allà treballa des de fa dos anys Rosa Bandrés, una montcadenca de 48 anys que es dedica a convertir en vestits de festa, de núvia, o en el que li demanin, els desitjos de la seva clientela. La seva família sempre ha estat vinculada al textil i anys enrera va tenir botiga de venda directa a Montcada. Hem pogut veure els seus dissenys al Carnaval del municipi, ja que va ser l'encarregada de vestir la cort del Rei Carnestoltes. Al seu currículum també hi ha ninots, barrets, disfresses de tota mena i, fins i tot, un model de màscara per fer submarinisme. Al maig, Bandrés va presentar la seva col·lecció *Poesia* a la fira del luxe de Peralada, però que ningú no s'espanti, això no significa que les seves peces siguin inaccessibles. "**No sempre una creació única és més cara**", explica.

# "Fer peces de roba a mida és l'esperit de la professió"

**Amb una família dedicada a la costura, no és d'estranyar que vostè hi acabés entrant...**

Doncs tenia claríssim que l'últim que volia fer era cosir, perquè ho he viscut des de petita i sé com n'és de sacrificat, t'hi has d'estar moltes hores, mai plegues... Vaig començar a estudiar arquitectura, però ho vaig deixar. I sí, al final hi vaig caure i vaig estudiar disseny.

**Com ha exercit la professió?**

He voltat per diverses empreses del sector, he fet de *freelance*, però fa dos anys vaig tenir clar que volia guanyar-me la vida amb el que m'agrada, que és tenir una persona al davant, parlar amb ella i fer-li una peça especial. Treballar per a una empresa és fred i limita molt la creativitat. Crec que el contacte personal recupera l'autèntic sentit d'aquesta feina.

**Fer creacions úniques significa fugir de la moda?**

No, perquè, en primer lloc, el que busca el client és anar còmode i si duu alguna cosa que no està de moda, no s'hi sent bé. A més, el que es porta no és per casualitat, respon a un moment social determinat. Si ens fixem, els colors de la roba són els mateixos que apareixen als anuncis o al grafisme. Ens envolta una imatge i no en podem defugir.

**Què es porta ara?**

Estrènyer la part baixa d'una peça i deixar-ne més ample la part de dalt, ja no es marca tant la cintura. També hi ha un retorn a la moda dels 80, amb mànigues i cinturons amples.

**I quins són els colors de la crisi?**

La crisi ens ha retornat als valors més conservadors. Tot i que es veu molt color, la gent aposta per tonalitats més segures i tornen els vestits rectes, que sempre s'han vist com més seriosos.

**Per què som esclaus de la moda?**

Perquè és la nostra carta de presentació, ens vestim d'una determinada manera per relacionar-nos amb la resta de la gent i, fins i tot, per integrar-nos en un grup determinat.

> "La crisi al sector textil va començar quan els empresaris van deixar d'invertir aquí per comprar roba fora"

**I encara està de moda fer-nos roba a mida?**

En l'àmbit de les núvies sí, perquè es busca l'exclusivitat, no trobar models repetits. La mare de la núvia també vol sentir-se diferent. És la segona en la línia successora de la reina de la festa en un casament! (Riu).

**Sempre surt més car una peça a mida que comprar-la feta?**

Depèn del que es busqui. La tendència és pensar que és més car, però també és cert que nosaltres no hem de mantenir una estructura empresarial com les grans firmes. El que tenim clar és que no podem competir, per exemple, amb vestits de núvia plens de pedreria com els que venen de Turquia, perquè hauríem de cobrar-los a preu d'or i no els vendríem. Hem d'oferir altres coses, com dissenys innovadors.

**Vostè es considera ben pagada?**

La costura sempre ha estat relegada a un escalafó baix. La gent no troba estrany pagar cares les hores d'un arquitecte, però no entendria que nosaltres cobréssim el mateix. Per això hem de treballar tantes hores, perquè la feina ens surti a compte.

**Per què creu que el sector del textil ha perdut tant darrerament?**

En un moment donat, les empreses espanyoles van deixar d'invertir a les seves fàbriques i van decidir comprar fora, sobretot a la Xina. Això ha implicat la desaparició del procés de fabricació, amb la pèrdua dels llocs de feina corresponents. La roba que ve de fora pot semblar molt maca, molt exòtica, però no passa pel controls als que estan sotmesos els teixits d'aquí. Per exemple, a Espanya no podem fer servir un líquid que emprenen a Itàlia per tal que la llana tingui un aspecte de delicadesa molt subtil. Tots els problemes es resoldrien si arreu hi hagués la mateixa normativa.

**La moda encara ve de París?**
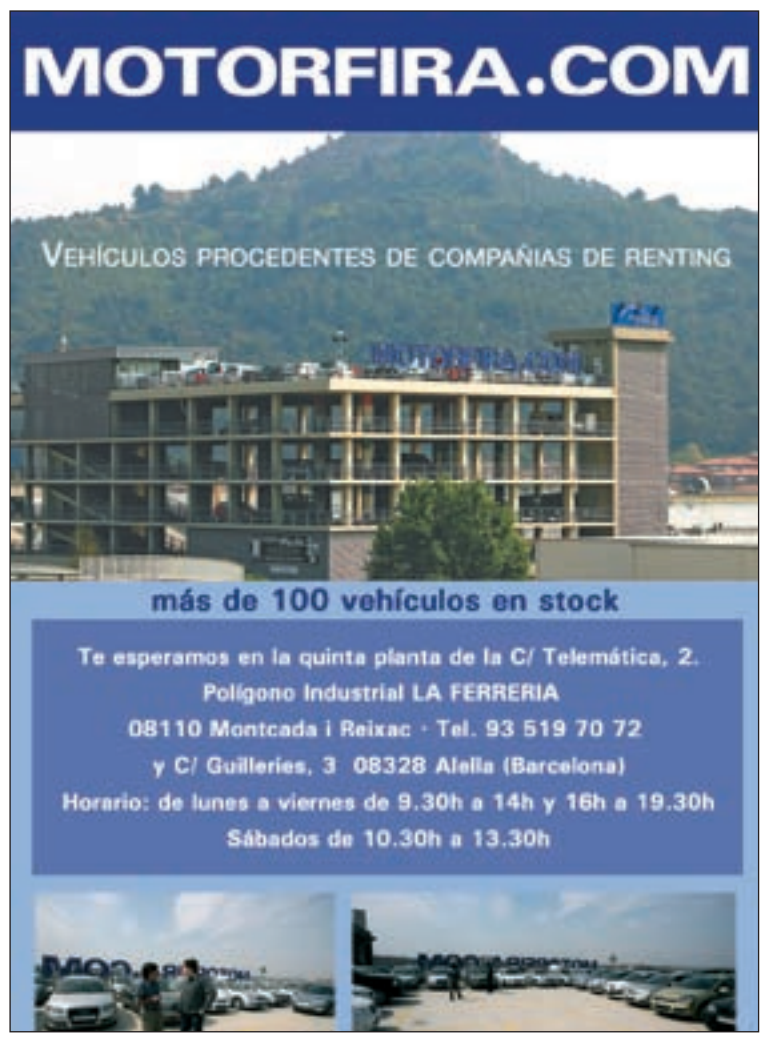
L'alta costura, sí. En *prêt-à-porter*, la líder és Nova York i la moda jove neix a Londres, on tothom busca la inspiració. A Milà li ha quedat el renom, però ha perdut molt. De tota manera, ara el mercat està a països com l'Índia, on les empreses s'hi estan expandint perquè s'estan creant grans centres comercials. Europa està deixant de ser el centre del món en la moda.