> **NOTÍCIES:** **La Favmir** compleix dos anys de mobilitzacions per les urgències **PÀG. 6**

núm. **427**
2a quinzena | **juliol** 2013
ÈPOCA III
laveu.cat

de montcada i reixac
laveu

I Universitat de la Bicicleta
El programa d'activitats previst arrenca el 25 de juliol **PÀG 8**

Pou de l'Alta Velocitat
Reunió informativa sobre les afectacions del projecte **PÀG. 5**

> **PEÇA SEPARADA DEL CAS MERCURI**

L'alcaldessa espera una resolució favorable a final d'aquest mes

Demanda I L'edil exigeix disculpes als que considera l'han calumniat

Recta final I Pel TSJC ja han passat a declarar tots els citats **PÀG. 3**

SILVIA ALQUÉZAR

Premi als reis de la BTT

Anna Villar i Pau Egeda, millors esportistes de la temporada **PÀGS. 28 I 29**

Francisco Gómez
Atletisme **Millor Entrenador**

Lee Young Montcada
Taekwondo **Millor Club**

> **TERRA NOSTRA**

L'Ajuntament reordena el trànsit als carrers de l'entorn de Ca n'Oller i de l'estació de tren

Properament restarà prohibit aparcar a Montsant i Antoni Pujades, excepte davant del parc **PÀG.4**

PUBLICITAT

OIR+ ®
Centros auditivos
Rbla Països Catalans, 4-6
Montcada i Reixac
Tel. 93 565 10 10
AUDIFONOS DIGITALES DESDE 569,00€
¿Cuánto dice que le costó?
REGALO SORPRESA
REVISION AUDITIVA GRATUITA

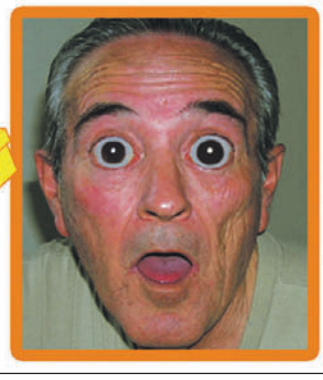

> **Esports:** **El montcadenc Antoni Muñoz,** subcampió del món d'un art marcial vietnamita **PÀG. 30**

PROMOCIÓ ECONÒMICA, EMPRESA I OCUPACIÓ

FORMACIÓ EMPRESARIAL

Cursos adreçats a empresaris/empresàries, emprenedors, gerents, directius i mandos intermedis

ELS CLIENTS BUSQUEN PER INTERNET, ET TROBEN?

Donar a conèixer nocions bàsiques sobre les eines que ens proporcionen les tecnologies de la informació i la comunicació.
Curs a càrrec de Carles J. Giner Margarit, de la Cambra Oficial de Comerç de Terrassa
Dia: dimecres 26 de setembre, de 15.30 a 19.30h
Inscriu-te!

COM FER MÉS RENDIBLE LA MEVA EMPRESA

Exposar una sèrie de recomanacions i consells pràctics que es poden aplicar en el dia a dia. Tots aquests consells ajudaran a aconseguir un estalvi dels costos i un increment dels ingressos. Racionalitzar els recursos humans i materials i seguir una estratègia de gestió eficaç dels costos i ingressos ens permetrà augmentar els beneficis.
Curs a càrrec de Miquel Caballé, d'AGIPEM-Assessoria per a la Gestió i la planificació empresarial
Dies: 10, 12, 17 i 19 de setembre, de 15.30 a 18.30h
Inscriu-te!

EL LIDERATGE I EL *COACHING* APLICATS A LES NOSTRES EMPRESES

- Reflexionar sobre el paradigma actual de la gestió de les persones en les empreses.
- Sensibilitzar sobre la importància de l'actuació de les persones dins de l'organització per assolir els nostres objectius empresarials.
- Veure la importància d'establir Visió i de gestionar valors per assolir la Missió.
- La necessitat d'integració i compromís en temps de crisi.
- Conèixer els factors motivadors més importants per liderar persones en les organitzacions.
- Contemplar el lideratge com un factor clau de desenvolupament del talent.
- Conèixer els principis bàsics del *coaching* per integrar-los en la gestió del dia a dia.

Curs a càrrec d'Antoni Mates, d'A2M-Especialistes en la Gestió de Persones
Dies: 1, 3, 8 i 10 d'octubre, de 15.30 a 19.30h
Inscriu-te!

NEGOCIACIÓ I TANCAMENT EFICAÇ DE VENDES

En acabar el taller els participants han de ser capaços d'estructurar una negociació, trobar sempre opcions favorables i enfocar el tancament de les vendes. Tot això a través d'una sèrie d'explicacions que permetin la reflexió i el diàleg entre els participants.
Es busca aconseguir el canvi en els paradigmes del seu treball a través de multitud d'exercicis individuals, en grup, *roll play* i vídeos.
Dies: 14, 16, 21 i 23 d'octubre, de 15.30 a 19.30h
Inscriu-te!

METODOLOGIES PER VENDRE I MILLORAR ELS NOSTRES ESTABLIMENTS I COMERÇOS

- Desenvolupar metodologies per adaptar el comerç al detall a l'actual context econòmic. Al final de la sessió els participants tindran coneixements, orientacions i pautes sobre:
- Noves tendències en els comerços i com tenir-les presents.
- L'impacte de les noves tecnologies i com aprofitar-lo.
- Macrotendències socials i tecnològiques en els pròxims anys.
- Metodologies per adaptar els nostres comerços a una nova realitat.
- Orientació per fer un canvi de model de negoci.
- Desenvolupar models d'èxit.

Curs a càrrec de Josep Pey, de System Institut, SL
Dies: dilluns 28 d'octubre, de 15.30 a 19.30h
Inscriu-te!

INICIACIÓ A L'ANGLÈS DE NEGOCIS

Nivell I

- Practicar la comunicació en anglès en un context empresarial.
- Desenvolupar les tècniques de comunicació: socialització, converses telefòniques, participació en reunions i negociacions.
- Desenvolupar el vocabulari i el llenguatge empresarial.

Curs a càrrec de Caroline Godinez, de la Cambra Oficial de Comerç de Terrassa.
Dies: 5, 7, 12 i 14 de novembre, de 15.30 a 19h; i 19 i 21 de novembre, de 15.30 a 18.30h
Inscriu-te!

FORMACIÓ TALENTS

L'Ajuntament de Montcada i Reixac, la Regidoria de Promoció Econòmica, Empresa i Ocupació i APOSTA SCCL organitza diverses accions formacions dirigides a millorar les competències de les persones que realitzin una activitat econòmica dintre d'una organització d'economia social o bé estiguin en situació d'atur com a demandant d'ocupació.
El periode d'inscripcions ja està obert! **Inscriu-te!**
Acció subvencionada pel Consorci per a la Formació Contínua de Catalunya i per el Ministerio de Empleo y Seguridad Social, amb la col·laboració de la Federació de Cooperatives de Treball de Catalunya.

DESENVOLUPAMENT D'HABILITATS DIRECTIVES

Objectiu: facilitar eines i coneixements per desenvolupar les competències directives per tal de realitzar les tasques encomanades —representació, comunicació, lideratge, presa de decisions i gestió de la democràcia organitzacional— de manera eficient.
Dies: 3, 4, 9, 12, 16 i 19 de setembre, de 9 a 12h

GESTIÓ LABORAL

Objectiu: adquirir els coneixements necessaris per desenvolupar-se amb solvència en el departament laboral d'una empresa o assessoria: inscriure una empresa a la TGSS, afiliar, donar d'alta i baixa als treballadors, rebuts de salaris, indemnitzacions, IRPF, prestacions IT, contractes de treball, liquidacions de quotes a la seguretat social mitjançant rebuts TC1 i TC2...
Dies: 13, 17, 26 i 30 de setembre, de 9 a 13h

GESTIÓ ECONÒMICA I FINANCERA D'UNA EMPRESA

- Que l'alumne reflexioni entorn als conceptes i terminologia clau del llenguatge financer
- Possibilitar la comprensió i anàlisi dels estats comptables
- Facilitar la interpretació de la situació patrimonial i econòmica de l'empresa a partir del compte de resultats, Balanç i principis comptables, anàlisi financer i control de costos i ingressos, fonts de finançament i pressupost de tresoreria.

Dies: 18, 20, 25 i 27 de setembre, de 9 a 13h

INCOmir

INCOMIR

Servei per la innovació i la competitivitat de les empreses de Montcada i Reixac

L'Ajuntament de Montcada i Reixac ofereix assessorament individualitzat a les empreses del municipi, a través del Servei INCOMIR de competitivitat i innovació empresarial.
L'objectiu és acompanyar a aquelles empreses que ho vulguin en un procés de canvi i innovació per avançar cap a una major competitivitat.
Aquest servei consisteix en una primera sessió grupal (de 4 hores) més tutories personalitzades d'assessorament per donar resposta a les necessitats de cada empresa (al voltant de 10 hores), ja sigui a nivell d'estratègia empresarial, i/o a nivell de millora dels processos productius (màrqueting, comunicació, administració, comercial i qualitat, gestió de recursos humans, etc).
Periode de sol·licitud de subvenció fins al 31 de desembre de 2013.

Si voleu participar en el programa Formació Empresarial, contacteu amb:
Promoció Econòmica, Empresa i Ocupació
C. Alt de Sant Pere, 73
Tel. 935 648 505
A/e: promocioeconomica@montcada.org
Segueix-nos a www.facebook.com/promocioeconomicamir
www.promontcada.cat

Ajuntament de Montcada i Reixac | mir ciutat per a tu! | Diputació Barcelona | Generalitat de Catalunya Consorci per a la Formació Contínua de Catalunya

Actualitat

laveu.cat

EXPECTACIÓ MEDIÀTICA
La compareixença de l'alcaldessa, a la Casa de la Vila, va ser seguida per una vintena de nombrosos mitjans

DECLARACIÓ DE L'ALCALDESSA

'En nom de l'Ajuntament, exigeixo disculpes per les calúmnies que hem hagut de suportar'

Mentre l'edil sosté que la contractació de Llumà va ser legal, ICV-EUiA en qüestiona la transparència i C's li demana la dimissió

Pilar Abián | Montcada

L'alcaldessa, María Elena Pérez (PSC), confia que a final d'aquest juliol la Justícia haurà arxivat la seva imputació en la peça cinquena separada del cas Mercuri, per un presumpte delicte de tràfic d'influències en el procés de selecció de la directora de l'Àrea de Política Territorial de l'Ajuntament, Carmina Llumà. Així ho va manifestar el passat 11 de juliol davant la premsa un cop ja han prestat declaració davant del Tribunal Superior de Justícia de Catalunya (TSJC) tots els imputats i testimonis citats –els últims van ser els regidors del PSC Juan Parra i M. Carmen Porro, el passat 8 de juliol.

Acompanyada del seu assessor jurídic, Jordi Ventura i de representants del govern de PSC i CiU, Pérez va començar la seva intervenció llegint un comunicat en què va defensar un cop més la seva honestedat i va reafirmar que la selecció de Llumà es va fer en el marc d'un procés transparent i legal.

Pérez: 'La contractació de Llumà no té cap rerefons delictiu, es va triar la persona més preparada per al càrrec'

També es va voler desvincular totalment del cas Mercuri afirmant que no està imputada en aquest afer de presumpta corrupció urbanística, sinó en una branca que ha estat separada del mateix denominada **"peça cinquena del cas Mercuri"**, com va puntualitzar Ventura en resposta a les preguntes de la premsa.

En la seva declaració, l'alcaldessa també va dir haver estat víctima d'un judici paral·lel en els mitjans **"basat en l'espectacle televisiu i en els grans titulars"**. L'edil va reconèixer haver passat un autèntic 'via crucis': **"En els darrers mesos he vessat moltes llàgrimes, veient com es posava en dubte la meva honestedat i absoluta entrega a la ciutat de Montcada i Reixac"**.

Després d'assegurar que no va rebre cap mena de pressió política per fer efectiva la contractació de Llumà, que no hi ha cap rerefons delictiu en el procés i que l'únic que ha fet l'Ajuntament ha estat contractar la persona més preparada per al càrrec, Pérez va exigir que es depurin responsabilitats i una disculpa en nom de la corporació **"per totes les calúmnies que en els darrers mesos hem hagut de suportar"**, va dir.

Debat polític. Malgrat que en la seva declaració inicial Pérez no va concretar a qui reclama una rectificació ni tampoc si pensa emprendre accions legals contra algú, sí que, en resposta a les preguntes de la premsa, va dir que **"caldrà fer un debat intern en el partit (PSC) per evitar que fets com aquests es tornin a produir"**. Va defugir, però, comentar què va sentir quan va saber que els seus companys de formació també imputats –el diputat Daniel Fernández, l'exalcalde de Sabadell, Manuel Bustos, i el seu germà Francisco– parlaven d'ella en termes despectius, segons es desprèn de les converses telefòniques gravades en el marc de la investigació. A la pregunta: **"s'ha sentit traïda?"**, Pérez va respondre amb un significatiu silenci.

FOTOS: JESÚS ABAD

María Elena Pérez va llegir un comunicat i, en el torn de preguntes de la premsa, va cedir majoritàriament la paraula al seu assessor

Ventura: 'Hi ha hagut filtracions interessades per crear dubte i confusió"

L'assessor de l'alcaldessa, Jordi Ventura, va declarar a la premsa que, mentre la seva clienta ha estat respectuosa amb l'acció judicial i ha mantingut silenci sobre el cas, hi ha hagut qui ha fet filtracions **"interessades"** de les compareixences judicials que no corresponen al que han declarat els imputats i els testimonis **"amb l'únic objectiu de crear dubte i confusió"**. Una d'aquestes filtracions hauria estat la suposada reunió a la seu central del PSC per parlar sobre la contractació de Llumà, extrem que l'alcaldessa va negar: **"Cada mes assisteixo a reunions de partit i, en cap d'aquestes trobades, s'ha tractat el tema"**. Si bé Daniel Fernández ha reconegut a la premsa haver parlat amb l'alcaldessa sobre la contractació de Llumà, Ventura va dir que aquesta conversa va tenir lloc fa mesos, quan Pérez li va comentar la necessitat de contractar un expert en planejament.

Ventura també va negar que hi hagués cap informe a l'expedient de contractació en què Llumà aparegués com a 'no apta' i va afegir que certament es va fer una reunió amb la psicòloga de l'empresa de selecció de personal amb la presència de tècnics i polítics per parlar del perfil més adequat per al càrrec, un fet que l'alcaldessa va qualificar **"d'habitual"**. **"Sembla que a ningú no l'interessa que Llumà fos la més preparada per al càrrec, ni tampoc que no hi hagi cap gravació en què parli l'alcaldessa, ni que a les converses enregistrades es digui que ella no ha cedit a cap pressió"**, va assenyalar Ventura | PA

Reaccions. Si bé cap grup municipal ha fet comentaris a la declaració pública de l'alcaldessa, quan va anunciar la seva compareixença ICV-EUiA va fer un comunicat qüestionant la transparència de la contractació de Llumà. **"Hi haurà o no una culpabilitat judicial, es pot parlar de falta o no d'ètica en el procés, però el que no es pot dir és que hi ha hagut total transparència"**, va assenyalar el portaveu d'ICV-EUiA, Josep M. González, incidint en **"les declaracions i contradiccions que s'han fet públiques"**. En la mateixa línia, el coordinador de C's, David Gerbolés, va tornar a demanar la dimissió de Pérez i el cessament de Llumà: **"S'ha de convocar un nou procés de selecció transparent, perquè el que es va fer, cada dia fa més pudor"**.

Notícies
laveu.cat/noticies

EL 010 ES TANCA
A partir del setembre, les trucades per demanar informació s'atendran a la centraleta del consistori
PÀG. 12

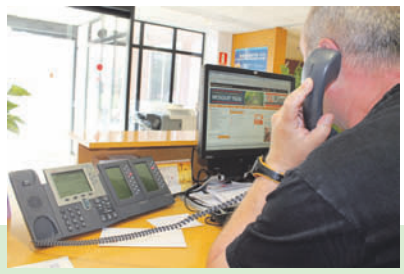

DESNONAMENTS
La PAH ha atès en els darrers mesos més d'un centenar de famílies afectades
PÀG. 11

TERRA NOSTRA

A final de mes quedarà prohibit aparcar als carrers Montsant i Antoni Pujades

L'Ajuntament ha decidit reordenar el trànsit en aquest sector aprofitant la creació d'un nou aparcament

Pilar Abián | Terra Nostra

A partir del 25 de juliol els vehicles que circulin pels carrers Montsant i Antoni Pujades –un dels accessos a Terra Nostra des de la N-150– ja no s'hauran de cedir el pas quan es trobin de cara perquè estarà prohibit aparcar a ambdós vials a excepció de les places que hi ha en bateria a l'alçada del parc de Ca n'Oller. Els veïns d'Antoni Pujades disposen des del mes de març d'un nou aparcament amb una cinquantena de places a l'inici del carrer, a prop del pont de la línia ferroviària.

Per compensar els estacionaments que es perdran al carrer Montsant, l'Ajuntament senyalitzarà les places del Torrent de la Verdaguera –aproximadament una cinquantena. Així mateix, es reordenarà el trànsit als carrers Cerdanyola, Priorat i Penedès que passaran a ser d'un únic sentit.

Aquests dies s'està procedint a la senyalització vertical i horitzontal del sector i es repartirà entre els veïns un butlletí informatiu editat pel consistori on s'expliquen les noves mesures.

FOTOS: PREMSA AJUNTAMENT

Al llarg de tot el carrer no es podrà aparcar, de manera que els vehicles podran circular alhora en ambdós sentits de la marxa

L'AV lamenta que no s'hagin recollit la majoria de les aportacions presentades

Queixa de l'AV. Abans de procedir a fer l'actuació, l'Ajuntament s'ha reunit amb l'AV de Terra Nostra per tal de consensuar la intervenció. Hi ha hagut demandes de l'entitat, però, que l'Ajuntament no ha recollit com ara que es creïn zones d'aparcament per a residents als carrers Cerdanyola, Priorat i Penedès. **"Actualment aquests carrers ja estan saturats des de primera hora del matí amb vehicles de gent de fora que ve a agafar el tren a l'estació del barri, per això vam proposar espais exclusius per als veïns"**, ha explicat Juan José Sánchez en representació de l'entitat. L'argument del consistori és que la majoria dels residents tenen garatge. Tampoc s'ha atès la demanda d'instal·lar un semàfor i un pas de vianants en el punt de connexió entre el carrer Montsant i la N-150 –davant del Casino– perquè l'Ajuntament diu que aquesta intervenció s'ha d'emmarcar en el futur projecte de transformar la carretera en una via urbana –actuació que els veïns temen, anirà per llarg.

La proposta de l'AV que el consistori sí ha recollit ha estat la prohibició d'aparcar al carrer Montsant entre els carrers Priorat i el Torrent de la Verdaguera per permetre que es pugui circular en ambdós sentits de la marxa també en aquest tram.

Porro: 'Volem resoldre el problema dels aparcaments indiscriminats'

La presidenta de l'Àrea Interna, M. Carmen Porro (PSC), explica a 'La Veu' els motius pels quals l'Ajuntament ha decidit reordenar la circulació en aquest sector de Terra Nostra.

-La mesura respon a una reivindicació històrica del barri?

No és ben bé així perquè durant anys els veïns han circulant cedintse el pas. El problema és que hi ha molts usuaris de Renfe de municipis veïns o d'altres barris que agafen el tren a l'estació de Terra Nostra i això ha fet que els carrers estiguin saturats de vehicles durant tot el dia. Amb la nova senyalització, volem donar solució a la problemàtica d'aparcaments indiscriminats.

-No s'ha trigat un pèl massa?

Inicialment volíem vincular aquesta actuació al projecte d'urbanització d'un vial en paral·lel a la riera de Sant Cugat que hagués permès ordenar les vies d'entrada i sortida al barri fent que, tant l'avinguda Terra Nostra com els carrers Montsant i Pujades, fossin d'un únic sentit. Com aquest pla ha quedat momentàniament aturat, hem decidit actuar pensant no només en regular el trànsit sinó també en millorar la seguretat per a vehicles i vianants.

-Els veïns n'estan informats?

És una actuació que s'ha parlat amb l'AV; d'altra banda, els veïns rebran a casa un butlletí informatiu.

-L'AV es mostra decebuda perquè diu que la majoria de les seves aportacions no han estat recollides.

Ens va demanar la possibilitat de crear places d'aparcament senyalitzades per a residents als carrers Cerdanyola, Priorat i Penedès però hem arribat a la conclusió que no és necessari perquè més de la meitat dels vehicles empadronats en el sector tenen garatge propi. Una altra demanda que, de moment, no podem satisfer és la de instal·lar un semàfor a l'alçada del Casino i un pas de vianants, ja que aquesta s'ha d'emmarcar en el futur projecte d'urbanització de la N-150 com a via urbana | **PA**

A final de juliol es repararà el carrer Circumval·lació

PREMSA AJUNTAMENT

El paviment del carrer està força deteriorat

Pilar Abián | Redacció

L'obres d'arranjament del ferm del carrer Circumval·lació des de l'estació de metro fins a l'escola Ginesta, al barri de Can Cuiàs, començaran el 22 de juliol i finalitzaran divendres de la mateixa setmana. Els treballs, pressupostats en 68.000 euros, els sufragarà l'Ajuntament de Barcelona.

La intervenció es realitzarà en dues fases. La primera, que durarà quatre dies, afectarà el tram situat entre el carrer Camèlies i l'estació de metro. Durant aquest periode, la circulació de sortida de vehicles del barri es realitzarà per Ciutat Meridiana i pel carrer Petúnies, on el trànsit de vehicles estarà regulat per operaris de l'empresa adjudicatària. L'obra també afectarà els guals ubicats al carrer Circumval·lació.

Segona fase. L'última part de l'actuació es farà durant una sola jornada, el dia 26. Els trams d'actuació seran el situat entre Camèlies i Gardènies i a l'entrada del barri. Dues parades d'autobús ubicades a Camèlies i Circumval·lació seran anul·lades temporalment i el transport circularà només per l'interior del barri. El president de l'Àrea de Política Territorial, Juan Parra (PSC), s'ha reunit amb l'AV de Can Cuiàs per informar-la sobre el calendari previst i les afectacions del trànsit durant les obres.

MARIA F. VALLE (ABOGADA)
Assessoria Valle & Torres
Derecho matrimonial (Máster en derecho de familia y de la infancia)
Derecho civil (reclamaciones, desahucios, herencias...)
Derecho penal
Accidentes de circulación
1ª VISITA A PRECIO REDUCIDO AL TRAER ESTE ANUNCIO
Pg. Cordelles nº 16 - 1º 4ª - 08290 - Cerdanyola del Vallès
Tfono: 93 580 27 19 y 93 580 41 25 - Fax: 692 48 78
e-mail: mariavalle@asevalle.com - Web: www.asevalle.com

Pneumàtics Montcada S.L.
Servei Oficial: Central del Pneumàtic
c/ Jaume 1, 52 - 08110 Montcada i Reixac
Tel./Fax: 93 564 20 77
Móvil: 660 398 408 / 660 398 407

CLINICA DENTAL Rodolfo Medina
(08110) MONTCADA I REIXAC
Avda. Ribera, 31 bajos
Tel. 93 564 15 84
(08850) GAVÀ
Gaudí, 6. 1º - 4ª - Tel. 93 662 93 69
(08980) SANT FELIU DE LLOBREGAT
Vidal i Ribas, 15, 1º-1ª
Tel. 93 666 40 11 - Tel./Fax 93 666 41 62

POU DE VENTILACIÓ DE LA LAV A JAUME I

Es convoca una reunió informativa sobre les afectacions de les obres

L'Ajuntament ja ha presentat les al·legacions al projecte d'expropiacions de l'Adif

Laura Grau | Redacció

L'Ajuntament i la Plataforma Soterrament han convocat el 19 de juliol una reunió informativa a la Casa de la Vila (18.30h) per explicar les afectacions que tindrà el pou de ventilació de la LAV que l'Adif vol construir al carrer Jaume I i les al·legacions que s'han presentat al projecte d'expropiacions. En el document el consistori considera que l'Adif ha de buscar altres espais per emmagatzemar el material de l'obra i no la zona que vol expropiar –part de la qual és de titularitat municipal–, ja que la seva ocupació suposarà greus perjudicis com el desviament de línies d'autobus, la impossibilitat d'accedir al CAP per part de vehicles i l'alteració de la vida comercial. També es mostra preocupat perquè l'Adif no especifica els terminis d'ocupació del carrer. **"Ja tenim l'experiència del pou del parc de les Aigües, que porta sis anys en obres i encara no ens ha estat retornat"**, ha dit l'alcaldessa María Elena Pérez (PSC).

PILAR ABIAN

Perspectiva del carrer Jaume I, que l'Adif vol tallar de forma temporal per fer el nou pou de la LAV

Patrimoni en risc. Una altra de les al·legacions fa referència a l'afectació de la mina d'aigua subterrània que passa pel carrer, vinculada al Rec Comtal i el Reixagó i que, en el Ple municipal de juliol –en el moment de tancar l'edició– s'havia de declarar Bé d'Interès Cultural Local. La resta d'al·legacions qüestionen el caràcter imprescindible de l'ocupació temporal del carrer i el procediment d'expropiació d'un bé de domini públic. Pérez ha deixat clar que l'Ajuntament no està en contra del pou de ventilació, però sí de l'afectació de les obres i insisteix **"que l'Adif no ha complit el compromís d'iniciar el soterrament de la línia de França abans de finalitzar les obres de la LAV"**.

En aquest sentit, la Plataforma ha emès un comunicat contundent exigint al Ministeri de Foment que compleixi els seus compromisos amb Montcada i fent una crida a institucions, ciutadans i entitats a estar alertes. El col·lectiu comparteix les mateixes preocupacions que l'Ajuntament sobre les afectacions del pou de la LAV i es mostra especialment sensible amb la mina d'aigua ja que, segons el preprojecte que l'Adif va lliurar al consistori, la perforació comportarà la destrucció de 200 metres d'aquest canal històric, que neix a la llera del Besòs, passa pel centre i continua per Can Sant Joan. L'empresa ferroviària assegura que reconduirà el cabal per una canalització alternativa, **"però la manca de sensibilitat amb què l'Adif i Foment han tractat històricament el nostre municipi, ens fa tèmer el pitjor"**, diu el comunicat (veure'l íntegrament a la pàgina 20).

MONTCADA PARÒDIA

Un centenar de veïns es banyen al Rec Comtal per reclamar-ne millores

L'AV diu que encara falten accions per a la seva dignificació

Laura Grau | Can Sant Joan

El Rec Comtal, al tram que uneix Can Sant Joan amb el barri barceloní de Vallbona, va rebre el 13 de juliol la visita d'un nombrós grup de banyistes que va capbussar-se a l'històric canal després de recòrrer els carrers del barri. La performance tenia com a objectiu reivindicar la seva recuperació per a l'ús ciutadà. Un dels lemes més corejats pels participants sobre la sèquia mil·lenària va ser: 'Si estigués a Sarrià, ja estaria arreglat'.

Dignificació. L'acció la va organitzar el grup Montcada Paròdia, amb el suport de l'AV de Can Sant Joan i l'Associació de Dones Actives de Nou Barris, entitats que des del 2012 reclamen la dignificació d'aquest espai, l'únic pas per a vianants que existeix entre els dos barris. L'Ajuntament de Montcada ja va dur a terme una primera neteja de l'entorn a petició dels veïns i, juntament amb el de Barcelona, ha demanat al Consorci del Besòs que faci un projecte integral per recuperar la zona. Però els veïns insisteixen que queden moltes accions per a la seva dignificació com **"la il·luminació, compactar el camí i fer-lo més ample, netejar l'espai, treure la brossa incrustada, senyalitzar els elements patrimonials i promoure activitats culturals i educatives"**, tal com consta en un comunicat de l'AV.

LAURA GRAU

Els veïns que van participar en l'acció de Montcada Paròdia es van banyar al Rec Comtal

TÚNEL SOTA EL TURÓ

PSC i C's, a la recerca de suports contra la polèmica infraestructura

El diputat socialista Carlos Corcuera ha presentat una proposició no de llei al Congrés

Sílvia Alquézar | Redacció

El diputat del PSC-PSOE Carlos Corcuera ha presentat una proposició no de llei al Congrés dels Diputats amb l'objectiu d'aturar la construcció del túnel sota el Turó, una actuació inclosa al Pla Director d'Infraestructures de la Generalitat de Catalunya i sobre la qual el govern català ha pactat la redacció del projecte amb el Ministeri de Foment. La proposició demana també el manteniment de les freqüències de pas a les estacions de Montcada i Reixac –que es veuria afectat si el túnel prospera– així com el desbloqueig del projecte de soterrament de la línia de tren de Portbou i la construcció d'un intercanviador al centre de Montcada per enllaçar les línies ferroviàries 2, 3 i 4.

"És una bona notícia que els parlamentaris recollin les nostres inquietuds i les traspassin a l'administració que té les competències; en aquest cas, el Ministeri de Foment", ha manifestat l'alcaldessa, María Elena Pérez (PSC), tot afegint que **"és inadmissible que es plantegi aquest projecte quan està pendent el soterrament de la línia R2 i el desdoblament de la de Vic"**.

C's trasllada el punt al seu grup. Una delegació de militants montcadencs de Ciutadans, encapçalada per la regidora a l'oposició Carmen Romero, es va reunir el 5 de juliol amb la diputada del seu grup al Parlament Carina Mejías per traslladar-li la seva preocupació per la possibilitat que es construeixi el túnel, una nova infraestructura ferroviària que, per a C's, significaria "una nova agressió al territori **"agreujada pel retard del soterrament de la línia de Portbou"**. Mejías s'ha compromés amb els representants locals del seu partit a seguir insistint en la necessitat d'executar aquest projecte i a oposar-se a la construcció del túnel.

FAVMIR

Antonio Cera: 'La cita dels dijous s'ha convertit en un acte de resistència'

El líder veïnal fa balanç dels dos anys de lluita per reclamar la reobertura del servei d'urgències a l'ambulatori

Laura Grau | Montcada

Aquest mes de juliol es compleixen dos anys de l'inici de les mobilitzacions veïnals per reclamar la reobertura del servei d'urgències nocturnes al CAP de Montcada. La Federació d'Associacions de Veïns de Montcada i Reixac (Favmir) ha convertit la recuperació del servei i la defensa de la sanitat pública en un dels eixos centrals de la seva lluita. El president del col·lectiu des de fa sis anys, Antonio Cera, –renovat en el seu càrrec el 12 de juny en assemblea–, fa balanç de les mobilitzacions dos dies abans dels actes commemoratius previstos al moment de tancar l'edició, el 18 de juliol.

-Dos anys de lluita i les urgències continuen sense obrir. Quina sensació li queda?

És veritat que no hem aconseguit el nostre objectiu, però la majoria de la gent vol continuar fent les manifestacions dels dijous que, amb el temps, s'han convertit en actes de resistència. No hem de subestimar la nostra força ja que estic segur que, sense la pressió que vam fer al principi, el govern municipal no hagués fet gestions perquè el servei es mantingués fins a la mitjanit, quan inicialment el CatSalut va decidir que es tancaria a les 20h.

-Per tant, creu que les retallades anirien en augment si no existís aquest moviment?

Sens dubte, és així. Mobilitzacions com les nostres tenen un efecte de contenció sobre la política de retallades que, em temo, encara seria més agressiva, si no hi hagués reacció per part de la societat. En el moment que baixem la guàrdia, se sentiran els reis i ja no tindran cap mena d'obstacle per seguir retallant els nostres drets.

-Vostès són molt crítics amb la postura del govern local.

És que no entenem perquè no ha sortit al carrer amb els veïns. La postura de CiU la podem entendre, però la del PSC és incomprensible, tenint en compte que en altres poblacions ha estat molt més combativa.

La mitjana d'edat dels manifestants és elevada. Què passa amb els joves?

Molts creuen que les manifestacions no serveixen per res. No només ho pensa un sector de la joventut, sinó també de la gent més gran. Però estan equivocats. Tenim exemples recents de moviments ciutadans que estan aconseguint grans fites, com és el cas de la Plataforma d'Afectats per Hipoteques o la dels afectats per preferents. Els ciutadans han de recuperar la confiança en la seva força com a col·lectiu.

LAURA GRAU

Antonio Cera, davant del CAP i el cartell que anuncia la commemoració dels dos anys

Quina estratègia seguiran a partir del setembre?

Continuarem les manifestacions setmanals i reactivarem les gestions parlamentàries que van quedar paralitzades el passat novembre a causa de les eleccions autonòmiques. Volem fer una nova reunió amb tots els portaveus dels grups municipals perquè pressionin els seus diputats i no descartem iniciar la via judicial per denunciar la supressió del servei.

La Cup proposa crear un servei d'urgències nocturnes a domicili

Pilar Abián | Redacció

La Candidatura d'Unitat Popular (Cup) de Montcada i Reixac ha fet un comunicat reclamant que es reobrin les urgències nocturnes al CAP de Montcada amb els mateixos serveis que tenien abans del 17 de juliol de 2011 i que es faci la progressiva transformació d'un dels dos centres d'atenció primària en un Centre d'Urgències d'Atenció Primària (CUAP) com el que hi ha al municipi de Ripollet i on actualment s'atén els montcadencs de 0 a 8h. La formació considera que la supressió de les urgències nocturnes **"és un atemptat contra els drets fonamentals de la ciutadania"**. Així mateix, acusa l'equip de govern municipal de **"mentir i de ser còmplice"** d'aquesta situació i l'insta a dimitir entenent que no actua en defensa dels interessos de la ciutadania.

Proposta. En opinió de la Cup, es podria crear un servei de gestió i titularitat pública que fes les visites nocturnes a domicili i que se sufragués amb l'ajustament del sou dels regidors que governen que qualifica de **"desmesurats"**. La Cup també encoratja i felicita les persones que han fet possible dos anys de lluita per exigir la recuperació del servei que qualifica d'**"essencial"**.

monogràfic

ÀREA SOCIAL
Coordinació i redacció: Gabinet de Premsa
Més informació a www.montcada.cat

INCREMENTA LA DESPESA
El pressupost de l'any passat va ser de 2,30 milions d'euros, mentre que el del 2011 era de 2,19 milions

PER A TOTA LA POBLACIÓ
Les accions dels Serveis Socials municipals beneficien infants, joves, adolescents, adults i gent gran

BALANÇ DELS SERVEIS A LES PERSONES DEL 2012

Els Serveis Socials atenen 2.319 famílies el 2012, un 3,44% més que l'any anterior

Els Serveis Socials de l'Ajuntament de Montcada i Reixac van tancar el 2012 atenent 2.319 famílies, un 3,44% respecte al 2011. Aquest increment d'usuaris també va comportar una major dotació de recursos econòmics, i es va passar dels 2,19 milions d'euros del 2011 als 2,30 milions de l'any passat, un 4,66% més.

L'alcaldessa, María Elena Pérez, remarca que les prioritats durant el 2012 es van centrar en tres grans àmbits d'actuació: **"l'atenció social i econòmica en situació de precarietat; el seguiment de la Llei de la dependència, i la protecció a la infància"**. Ha estat al voltant d'aquests tres grans eixos que s'han fixat els diversos programes d'atenció als col·lectius més vulnerables.

Malgrat que els criteris per accidir a la Renda Mínima d'Inserció (PIRMI) que marca la Generalitat ara són més restrictius, l'assessorament dels tècnics municipals ha permès que aquesta prestació la tinguin 139 montcadencs. Gràcies al projecte Escoles s'han fet 202 intervencions en alumnes que patien mancances personals, educatives i socials. Els ajuts escolars han estat també una prioritat i durant aquest curs s'han destinat prop de 50.000 euros a un total de 664 alumnes. A més, gràcies a la Fundació Probitas de Grífols s'han concedit 75 ajuts de menjador més.

S'han destinat prop de 50.000 euros a ajuts escolars per a un total de 664 alumnes

Pel que fa al Servei d'Atenció Domiciliària –que inclou l'atenció de les persones a la llar i també la cura personal– va tenir 474 usuaris. El seguiment de la Llei de la dependència s'ha traduït en la tramitació de 157 sol·licituds el 2012 i s'ha arribat a les 1.942 des l'aplicació d'aquesta llei l'any 2006. El servei de teleassistència manté actius 624 usuaris. Durant el 2012, els Serveis Socials van gestionar 800 cessions de material ortopèdic i ajuts tècnics.

Amb relació al servei de suministrament d'aliments –amb Càritas i Creu Roja– ha atès 1.668 persones i ha recollit 122 tones d'aliments –14 tones més que l'any anterior– i donacions per quasi 20.000 euros. Paral·lelament, es van repartir 520 lots d'alimentació i higiene per a nadons.

Els Serveis d'Intervenció Educativa han permès arribar a 118 infants de 6 a 12 anys dels casals infantils de La Ribera i Can Sant Joan, i a una vintena d'infants de 0 a 3 anys a través del programa Menstrestant. I s'ha fet el primer pas per atendre joves d'entre 12 i 18 anys al nou Espai Jove de La Ribera.

L'Ajuntament presta el servei de transport adaptat que ha deixat de finançar el Consell Comarcal del Vallès Oriental

Amb relació al servei de transport adaptat, l'Ajuntament va seguir prestant els desplaçaments als centres de dia i als tallers ocupacionals i també va assumir el cost del desplaçament de 10 usuaris a centres de Mollet i la Roca del Vallès perquè el Consell Comarcal del Vallès Oriental va deixar de finançar-lo. Durant el 2012 també es va redactar el concurs per licitar el servei de transport adaptat. L'adjudicació es farà durant l'últim trimestre d'aquest any.

Del capítol dels Serveis de Benestar cal destacar que la intervenció de l'Equip d'Atenció a la Infància i l'Adolescència (EAIA) ha permès fer el seguiment de 80 infants.

La regidora de Salut Pública, Mari Carmen González, explica que **"les prioritats fixades des dels Serveis Socials es van acompanyar del corresponent increment pressupostari per donar la màxima cobertura a la població que més ho necessitava".** I afegeix que **"el pressupost del 2013 ha tornat a demostrar que la prioritat del govern és l'impuls de polítiques socials"**.

ELS SERVEIS SOCIALS EN XIFRES

FAMÍLIES BENEFICIÀRIES → 2.319 (2012) → 2.239 (2011)
PRESSUPOST → 2.302.088,44 euros (2012) → 2.194.712,91 euros (2011)

SERVEI BÀSIC D'ATENCIÓ SOCIAL
- Beneficiaris del PIRMI → 151 (gener 2012) → 139 (gener 2013)
- Alumnes amb ajuts escolars durant el curs 2012/2013 → 664
  → Import ajuts escolars → 49.915 euros
- Alumnes amb ajuts al menjador escolar durant el curs 2012/2013 → 312

SERVEI D'ATENCIÓ DOMICILIÀRIA
- Usuaris d'atenció de les necessitats de la llar → 175
- Usuaris de cura personal → 299
- Sol·licituds de la Llei de la dependència 2012 → 157
- Resolucions de la Llei de la dependència des del 2006 → 1.972
- Usuaris del Servei de teleassistència 2012 → 624

SERVEI DE SUBMINISTRAMENT D'ALIMENTS
- Famílies receptores d'aliments de Càritas:
  → 1.668 (2012) → 1.454 (2011)
- Lots d'higiene i alimentació de la Creu Roja 2012 → 520

SERVEIS D'INTERVENCIÓ EDUCATIVA
- Usuaris del Casal Infantil la Ribera 2012 → 40
- Usuaris del Casal Infantil de Can Sant Joan 2012 → 78
- Usuaris de l'Espai Familiar Mentrestant 2012
  → 20 infants i 20 adults

Mª ELENA PÉREZ
ALCALDESSA

Esforç conjunt

AL 2013 ES POSA EN MARXA DEL MENJADOR SOCIAL DE L'ALZINA

Fins a 200.000 euros per a Atencions Socials

L'actual entorn econòmic obliga les finances municipals a ajustar al màxim la despesa. Però l'equip de govern té molt clar que l'Àrea Social, i en concret els Serveis Socials, han de disposar dels recursos suficients per estar al costat de les persones que més ho necessiten. Gràcies a l'esforç conjunt de totes les àrees de gestió municipal, s'ha aconseguit prioritzar l'Àrea Social i dotar-la amb el 24,3% del pressupost del 2013. I amb aquests recursos hem pogut posar en marxa un servei com el menjador social de l'Alzina, que oferirà més de 9.000 àpats a l'any.

La principal novetat del pressupost del 2013 en l'àmbit dels Serveis Socials és l'increment de la partida denominada Atencions Socials que passa dels 60.000 euros de l'any passat als 200.000 d'enguany. Aquests recursos permetran lluitar contra la precarietat social i econòmica en quatre grans àmbits.

De les accions amb la infància i l'adolescència destaquen els 237 ajuts de menjador, les ajudes per a activitats extraescolars per a 100 nens, i la compra de lots d'higiene i alimentació de la Creu Roja per a 660 infants. Amb relació a l'alimentació de les famílies, s'ha posat en marxa el menjador social de l'Alzina, s'han atorgat ajuts a 511 unitats familiars, 180 famílies disposen de lots d'urgència d'alimentació i 200 persones poden gaudir de menjar fresc. El tercer àmbit d'actuació permet ajudar, durant un termini màxim de sis mesos 30 famílies amb problemes per fer front al pagament de les despeses destinades a garantir l'habitatge habitual. I per últim, la partida d'Atencions Socials ha permès la compra de 180 lots de la Creu Roja per a la higiene masculina, femenina i de la llar, i també per a comprar 180 targetes de transport per a garantir la mobilitats d'algunes de les persones beneficiàries d'aquests serveis.

El menjador social de l'Alzina

M. CARMEN GONZÁLEZ
REGIDORA DE SALUT PÚBLICA

Atenció personal

Els Serveis Socials de l'Ajuntament de Montcada i Reixac ofereixen una atenció universal, és a dir, a totes les persones del municipi que tinguin necessitats bàsiques, independentment del seu lloc d'origen. Per aquest motiu, animem a totes aquelles persones amb necessitats a adreçar-se a les dependències municipals del carrer del Doctor Buxó i a l'Espai Cultural Kursaal, on un treballador o un educador social els atendrà i assessorà. Estudiaran el cas de cada usuari, es farà un seguiment personalitzat i intentaran donar-hi resposta. Des de Serveis Socials no podem ajudar aquelles persones que no coneixem.

ACTIVITAT PIONERA

El nombre d'inscrits a la Universitat de la Bicicleta supera el centenar

El programa es desenvoluparà del 25 al 28 de juliol al col·legi La Salle Montcada

Jesús Abad | Montcada

La Universitat Popular de la Bicicleta, una jornada pionera a Espanya que tindrà lloc a Montcada i Reixac del 25 al 28 de juliol, ja compta amb un total de 120 persones inscrites, que rebran coneixements d'experts i usuaris de la bicicleta sobre els avenços relacionats amb les dues rodes, amb l'objectiu de transferir amb rigor acadèmic els coneixements més actuals sobre seguretat, mobilitat, legalitat, oci, negoci i sostenibilitat, entre d'altres conceptes. El termini d'inscripció s'allargarà fins al dia abans de l'esdeveniment o fins que s'arribi al màxim previst, 280 persones. El municipi serà el primer de l'Estat a acollir aquest esdeveniment, organitzat per la Xarxa de Ciutats de la Bicicleta i l'Ajuntament, amb la col·laboració del col·legi La Salle Montcada.

No és, però, la primera vegada que Montcada i Reixac és innovadora en questions vinculades a les dues rodes. Al març, el consistori va esdevenir el primer municipi català a oferir el biciregistre, un servei que permet dissuadir els robatoris i facilitar la recuperació de bicicletes sostretes.

Els participants només han de pagar 10 euros per la inscripció a les jornades, que poden formalitzar fins al dia 24

Programa. Les sessions arrencaran el dia 25 amb la conferència 'L'aventura de la bicicleta'. Prèviament intervindran l'alcaldessa, María Elena Pérez (PSC), i el rector de la Universitat Popular de la Bicicleta, Xavier Casamitjana. Hi haurà xerrades, taules rodones i activitats per fomentar la participació ciutadana com una exposició i una bicicletada popular el dia 28, pels carrers del municipi que sortirà del pavelló Miquel Poblet a les 9.30h. Durant les jornades també es farà un reconeixement al ciclista montcadenc Miquel Poblet, mort el 6 d'abril passat. El programa d'activitats complet es pot consultar al webciudadesporlabicicleta.org.

Entre d'altres personalitats n'han confirmat la seva assistència l'expresident de la Federació Francesa d'usuaris de la bicicleta (Fubicy), Christophe Raverdy, qui parlarà sobre economia, ecologia, educació i eficiència, quatre conceptes que associa a la bicicleta. A més, l'esdeveniment compta amb la col·laboració d'alguns restaurants del municipi, que elaboraran plats especials recomanables per a la pràctica del ciclisme.

Les persones que vulguin assistir a la Universitat Popular de la Bicicleta poden fer la inscripció a través del correu electrònic unibici@ciudadesporlabicicleta.org. El preu és de 10 euros, que s'abonaran el mateix dia que comencin les classes. Els que vinguin de fora es podran quedar a dormir a La Salle.

JSEUS ABAD

La bicicleta serà protagonista a final d'aquest mes de juliol al municipi

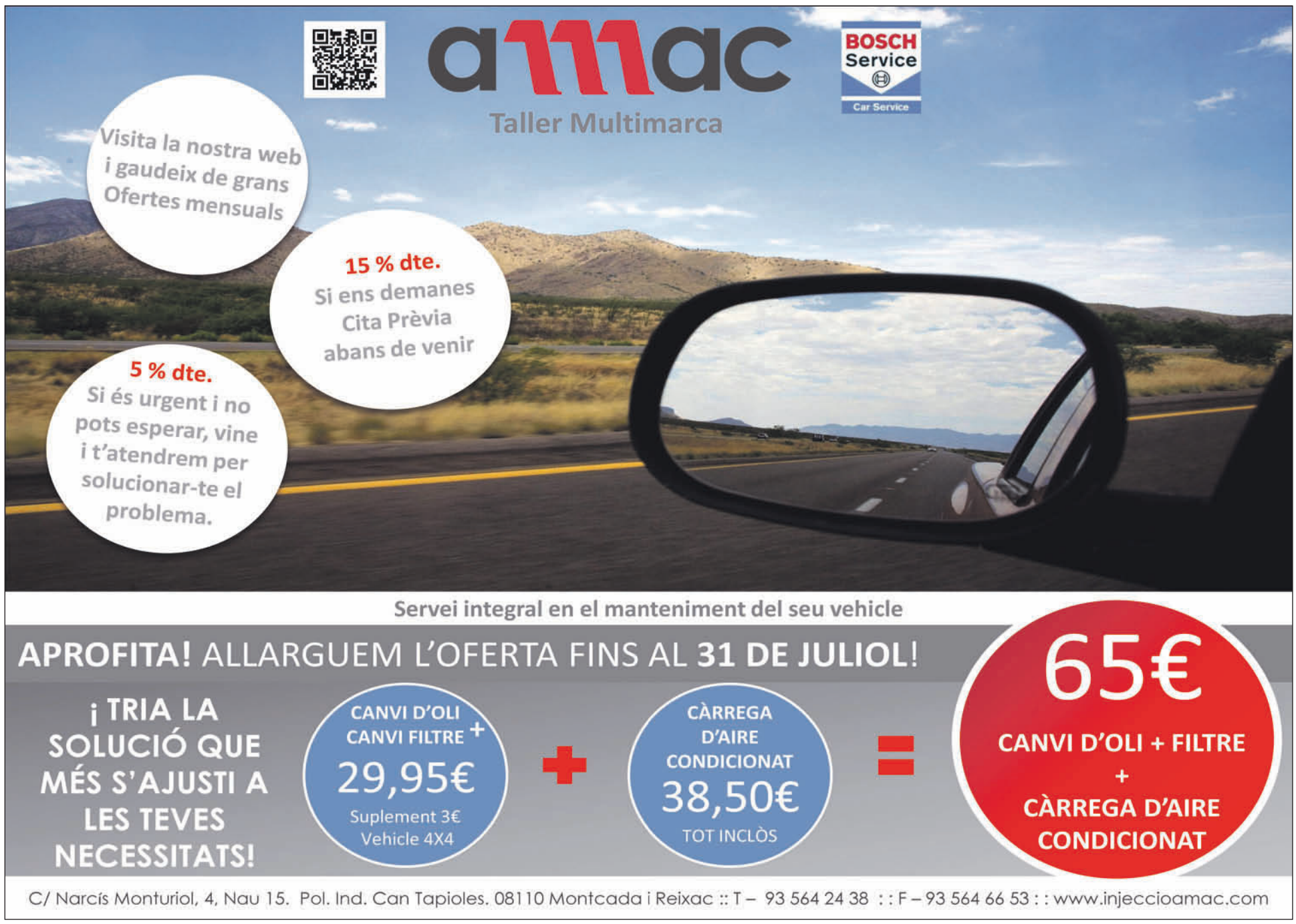

PREVENCIÓ

Un ADN sintètic evitarà robatoris de cablejat de coure i de mobiliari urbà

La mesura s'implementarà al municipi en una prova pilot

Jesús Abad | Montcada

L'Ajuntament començarà en breu una prova pilot per marcar el mobiliari urbà i el cablejat de coure de l'enllumenat públic amb Selecta DNA, un sistema que, a través d'un esprai, impregna els materials d'un ADN sintètic que els identifica. Es pretén evitar així els robatoris d'elements urbans fets amb ferro com baranes, fanals, papereres i tot tipus de cablejat. Segons dades de l'Ajuntament, reposar-hi el material extret suposa una despesa d'uns 60.000 euros l'any.

"Optem per invertir en prevenció, no volem continuar destinant diners a la reposició de materials substrets; en un moment com l'actual, hem de dedicar els nostres recursos a invertir en millores i no a resoldre accions incíviques", ha destacat l'alcaldessa, María Elena Pérez (PSC). Segons dades de Serveis Municipals i Manteniment, durant el 2011 van tenir lloc un total de 21 incidents, amb una despesa de 61.584 euros, mentre que al 2012 n'hi ha constància d'una desena més, amb un import proper als 57.000 euros. La presidenta de l'Àrea Interna, M. Carmen Porro (PSC), confia que l'actuació **"tingui un efecte dissuasori i ens permeti reduir aquest tipus de delictes"**.

Joaquin Sanz, responsable de màrqueting de l'empresa Cosmo Seguridad, ha indicat que el seu producte té una durabilitat de 25 anys: **"Li estem donant un DNI a cada objecte amb l'objectiu que ningú no compri material robat"**.

L'ADN sintètic ja es fa servir en altres municipis de l'Estat des de fa dos anys i les estadístiques a d'altres països, com Anglaterra, indiquen que amb aquest sistema s'ha arribat a reduir fins un 85 % el nombre de robatoris en alguns municipis.

JESÚS ABAD

L'ús d'aquest esprai ha reduït en un 85% els robatoris en alguns municipis

Hi ha alguns punts de la localitat especialment afectats per aquest tipus d'incidents, com són el carrer Reixagó, el parc de la Llacuna, els voltants de l'escola Font Freda i també Vallençana.

Robatoris recents. Precisament l'endemà de la presentació del nou sistema de protecció de cablejat, el 12 de juliol, algú va tallar la línia telefònica de Vallençana per robar el coure a la zona del carrer Quixot, fet que va ocasionar que tots els veïns quedessin sense servei telefònic i Internet. La connexió es va restablir diumenge, a les 18h.

"Aquests fets ens causen una gran molèstia ja que vivim en habitatges diseminats per la muntanya", ha explicat el secretari de l'AV Vallençana-Reixac, Manel Gómez, tot expressant la seva preocupació perquè aquests episodis també puguin afavorir l'augment de robatoris a les cases. Es tracta el segon incident d'aquest tipus que es produeix en només una setmana. L'anterior va tenir lloc el 6 de juliol a la zona de Can Portosacs.

Detingut per atracar una entitat bancària de la localitat

Pilar Abián | Redacció

Un home de 42 anys i veí de Mollet ha ingressat a la presó com a presumpte autor de 10 atracaments a entitats bancàries de diferents municipis de l'Àrea Metropolitana, entre ells Montcada i Reixac. Tot i que els Mossos no han facilitat el nom de l'establiment atracat, sí que han confirmat que els fets van tenir lloc el passat 18 de juny. Segons fonts policial, l'atracador entrava a l'entitat amb ulleres de sol, mostrava una nota intimidatòria i insinuava tenir una arma. Quan havia obtingut una quantitat de diners que oscil·lava entre 600 i 1000 euros, marxava ràpidament del lloc.

Assalt a una gestoria. La nit del passat 11 de juliol, la Policia Local i els Mossos d'Esquadra van detenir dos individus per un robatori amb força a la gestoria Arjalaguer del carrer Bogatell. A un dels presumptes assaltants, localitzat al carrer, se'l van incautar més de 2.000 euros.

en 2 minuts...

PILAR ABIAN

> Assemblea comarcal del PP a Terra Nostra

El PP del Vallès Occidental es va reunir el 8 de juliol al Gran Casino de Terra Nostra per celebrar la seva junta comarcal. En el decurs de la trobada es van tractar qüestions relatives a sanitat, educació i infraestructures. Segons ha explicat el partit en el comunicat de premsa posterior a la reunió, la portaveu del PP a Montcada i diputada, Eva García, durà al Parlament de Catalunya diferents iniciatives **"perquè el govern català faci totes aquelles propostes a què s'ha compromès i que necessiten urgentment aquesta comarca i els seus ciutadans"**. García reconeix que alguns compromisos els va adquirir el govern anterior, però considera que això no pot justificar que no es tirin endavant. **"Si tenen diners per intentar assolir la independència, han de tenir per allò que és més necessari per al benestar dels vallesans"**, afegeix en el comunicat | **SA**

> ERC parlarà de la República catalana el dia 25

La secció local d'ERC organitza el 25 de juliol (Casa de la Vila, 20.15h) una conferència titulada 'La República catalana' a càrrec de la senadora i membre de l'Executiva Nacional del partit Ester Capella. A continuació, els republicans organitzen un sopar per al qual cal fer reserva prèvia. D'altra banda ERC ha avançat que participarà a la Cadena Humana Via Catalana cap a la Independència, que organitza l'ANC l'11 de setembre i anima els seus militants i simpatitzants a inscriure's (veure pàgina 13) | **SA**

POLÍTICA

Crítiques del govern i l'oposició a l'escrit de la portaveu del PP

L'article, titulat '¡Aquí no cabe todo el mundo!', es va publicar a l'última edició de 'La Veu'

Laura Grau | Redacció

El govern ha fet un comunicat de premsa per defensar les seves polítiques d'integració en resposta a l'escrit de la portaveu del PP a Montcada i Reixac, Eva García, publicat al darrer número de *La Veu*, en el qual l'edil popular afirmava que al municipi hi ha problemes greus de convivència a causa de la immigració i qüestionava les polítiques que es fan en aquest àmbit.

El govern assenyala que està complint les competències que fixa el marc legal en matèria d'estrangeria i, alhora, fomenta el coneixement de l'entorn a les persones immigrants –formació sociolaboral i alfabetització en castellà i català, entre d'altres–, actuant també en matèria social, de seguretat i urbanística, especialment en els barris més deprimits, com és la Ribera, on s'ha desplegat el Pla de Desenvolupament Comunitari. **"Vull entendre que les declaracions de García són fruit del desconeixement sobre la realitat social del municipi i no un atac a la convivència als nostres barris, amb l'única i reprovable finalitat d'extreure un rendiment electoral, amb un discurs malintencionat que estigmatitza el 14% de la població"**, ha indicat la regidora d'Integració de l'Ajuntament, Elisabet González (CiU).

L'edil ha afegit que tots els projectes en matèria d'integració que impulsa l'Ajuntament es financien a través dels pressupostos municipals, ja que la partida de 67 milions d'euros que l'Estat destinava a les comunitats autònomes per a aquesta finalitat va ser eliminada al 2012 per l'actual govern.

ICV-EUiA també respon. El grup de la coalició ecosocialista ha qualificat de **"xenòfob, feixista i vergonyós"** el text de la portaveu popular en considerar que criminalitza els immigrants i fa apologia del racisme amb l'objectiu d'erosionar la convivència.

El comunicat rebat, una per una, les afirmacions de l'edil popular que acusen la població immigrada d'abusar dels ajuts socials. **"La manca de recursos no és culpa dels nouvinguts, sinó de les ferotges retallades tant de la Generalitat com del govern central, que han situat els interessos del poder econòmic per sobre dels drets dels ciutadans"**, afirma ICV-EUiA.

Per últim, la coalició rogiverda anuncia que obrirà un debat al Ple de l'Ajuntament sobre la necessitat de restringir la publicació en el butlletí municipal d'opinions que vulnerin els drets humans i fomentin l'odi i el racisme.

LLEI DE GOVERNS LOCALS

El Consell d'Alcaldes reclama a la Generalitat un debat serè i obert

Els edils volen que es respecti l'autonomia municipal

Pilar Abián | Redacció

El Consell d'Alcaldes i Alcaldesses del Vallès Occidental, del qual forma part l'alcaldessa, María Elena Pérez (PSC), ha aprovat un acord per demanar-li a la Generalitat que la Llei de Governs Locals de Catalunya que està tramitant mantingui la unitat de la comarca. El text reclama que actuacions con la reforma dels governs locals i la proposta d'una nova divisió territorial catalana es duguin a terme amb la participació i el consens dels ens afectats, tant els ajuntaments com les administracions supramunicipals, així com dels agents econòmics i socials, les institucions i la societat civil.

Procediment. La petició es fa amb motiu de l'avantprojecte de Llei de Governs Locals de Catalunya que està tramitant l'executiu català, segons el qual les àrees metropolitanes substituiran les comarques en cada l'àmbit territorial. Actualment hi ha set municipis del Vallès Occidental que formen part l'Àrea Metropolitana de Barcelona –entre ells, Montcada i Reixac–, poblacions que passarien a integrar-se dins d'una gran comarca, conjuntament amb l'actual Barcelonès i més de la meitat del Baix Llobregat. Els edils consideren que la divisió d'una comarca com el Vallès Occidental **"demana un debat serè, profund i participatiu"** i creuen que l'estructura administrativa de la comarca a hores d'ara **"està ben resolta"** a fi d'evitar la duplicitat competencial.

El Consell reclama respecte al principi d'autonomia local, a la voluntat d'organització en el territori, a la mancomunació de serveis i a les configuracions territorials basades en principis històrics, socials, culturals, econòmics i naturals.

Prop de 300 aspirants per a la borsa de treball d'administratius

Prop de 300 persones van fer el 17 de juliol a l'INS La Ribera –imatge de la dreta– la primera prova, de caràcter eliminatori, per a la borsa de treball d'administratius de l'Ajuntament. L'examen va consistir en la resolució d'un qüestionari tipus test de 40 preguntes relatiu als 10 temes que figuren a les bases . Els aspirants que l'aprovin passaran a la segona fase del procés de selecció, que es fa pel sistema de concurs oposició que consistirà a valorar els mèrits al·legats. D'aquests, els que no hagin acreditat documentalment els coneixements de català hauran de fer una prova específica del nivell C | **SA**

SILVIA ALQUEZAR

Ajuntament de Montcada i Reixac
TAXI
SERVEI GRATUÏT NOCTURN D'URGÈNCIES
De 0h a 8h, de dilluns a diumenge
Els usuaris hauran d'anar a l'edifici de l'Ajuntament (Av. Unitat, 6) 1
La Policia Local sol·licitarà un taxi que traslladarà als usuaris al CUAP de Ripollet 2
Un cop visitat, personal del CUAP demanarà un nou taxi per anar a una farmàcia de guàrdia, en cas necessari, i el posterior trasllat a l'Ajuntament 3
Aquest servei és exclusiu d'ús per a urgències no vitals ni greus
MÉS INFORMACIÓ A
www.montcada.cat

STOP DESNONAMENTS

La PAH ha atès més d'un centenar de consultes en quatre mesos

El col·lectiu demana a l'Ajuntament més mesures socials

Laura Grau | Redacció

La Plataforma d'Afectats per les Hipoteques (PAH) ha atès un centenar de famílies des que es va reorganitzar i establir de manera fixa al Kursaal ara fa quatre mesos. Segons ha explicat una de les representants del col·lectiu, Daimí Pérez, **"la majoria de les consultes venen donades per la dificultat de les famílies per fer front a les quotes de les seves hipoteques"**. La PAH estudia casda cas per separat i valora quina és la millor estratègia a seguir, que normalment passa per sol·licitar justícia gratuïta, al·legar clàusules abusives als contractes i proposar a l'entitat bancària la dació en pagament, entre d'altres.

Consell. El missatge que es vol fer arribar a les famílies és que contactin amb la PAH tan bon punt s'adonin que no podran assumir el pagament de les quotes. **"La immediatesa és crucial per evitar arribar a l'ordre de desnonament"**, explica Pérez.

A més d'assessorar els afectats, la PAH també està treballant per sensibilitzar les administracions sobre aquesta dramàtica realitat per tal que activin mesures de caire social. En aquest sentit, l'Ajuntament va aprovar una moció d'ICV-EUiA per prevenir els desnonaments que proposava, entre d'altres accions, promoure el lloguer social dels habitatges buits. **"S'han donat algunes passes, però volem anar més enllà i, per això, li hem fet arribar a l'Ajuntament un seguit de propostes per mitigar el sofriment de les famílies"**, explica Pérez.

Durant el mes d'agost la PAH no podrà atendre consultes de forma presencial al Kursaal, perquè estarà tancat. Les persones que vulguin contactar-hi ho han de fer mitjançant el correu electrònic *afectadoshipotecamontcada@hotmail.es*.

LAURA GRAU

Tres activistes jurídics de la PAH parlen de la Llei Hipotecària

La PAH de Montcada va convidar el 5 de juliol a la Casa de la Vila tres activistes jurídics que estan intentant posar pals a les rodes a les Llei hipotecària espanyola, Rafael Mayoral, Verónica Dávalos i Dionisio Moreno (a la foto, amb Daimí Pérez). **"Al principi feiem dret creatiu i intentàvem buscar qualsevol escletxa legal per paralitzar els alçaments de vivendes"**, va explicar Mayoral. Els arguments centrals eren el dret a la defensa de l'afectat i el dret a la vivenda, contemplat en la Declaració Universal dels Drets Humans. El punt d'inflexió va ser la sentència del Tribunal Europeu de març del 2013, que reconeix les injustícies de la llei i obliga el govern espanyol a reformar-la. La sentència va ser el resultat d'un litigi que va iniciar Moreno per defensar el seu client Mohamed Aziz, qui va explicar el seu periple fins arribar a Luxemburg i la gran satisfacció en comprovar que la sentència **"va més enllà del que demanàvem perquè considera nuls els procediments hipotecaris i determina les línies generals per interpretar les clàusules abusives en qualsevol contracte que signi un consumidor"**. La sentència, sumada a la pressió de la ILP, van fer que el govern espanyol introduís alguns canvis en la llei, canvis que Dávalos considera insuficients: **"La llei del PP només diu que es poden al·legar clàusules abusives, però no diu que ha de ser el jutge qui les determini. Tampoc regula el pacte de liquidesa, un dels aspectes més controvertits"**. Tots tres van coincidir que queda molt camí per fer, tot i que s'han donat passes importants per fer visible un problema col·lectiu i denunciar la injustícia d'un sistema que deixa en la total indefensió els sectors més vulnerables de la societat. **"Ara no hi ha excusa, els jutges tenen arguments per emetre sentències justes"**, va concloure Moreno | LG

TREBALL

El SOC subvenciona la contractació de gent jove

L'SPO informa els empresaris i els facilita una borsa de treball

Promoció Econòmica i Ocupació anima les empreses del municipi a contractar joves i beneficiar-se de les subvencions del Servei d'Ocupació de Catalunya. El personal a contractar és qualificat i compta amb seguiment durant tot els procés. Les condicions són que el contracte es faci abans del 13 de setembre i que la durada sigui de, com a mínim, 6 mesos i 25 hores setmanals. Les empreses rebran una subvenció propera als 2.500 euros així com la possibilitat de bonificació total en les quotes de la Seguretat Social. Els perfils de professionals a contractar són empleats d'oficina i auxiliars de magatzem i comerç | PA

ASSEMBLEA D'ATURATS

L'entitat prepara nous projectes sociolaborals

El col·lectiu ha recollit aliments per als menjadors socials

Sílvia Alquézar | Montcada

L'Assemblea de Treballadors i Aturats té en marxa en diversos projectes amb l'objectiu de promoure la recera d'ofertes de feina per a les persones sense ocupació. **"Ens arriben des de les mateixes empreses, d'autònoms, de contactes a nivell personal i també busquem a través d'Internet"**, explica la portaveu del col·lectiu, Rosa Aldave. A banda, el col·lectiu també manté contactes amb Promoció Econòmica per fer un cicle de conferències i seminaris a partir del setembre per reorientar aturats.

Un altre dels projectes de l'Assemblea consisteix a conrear horts en terrenys municipals per abastir les famílies implicades en la iniciativa. **"Això seria en una primera fase, però la idea és poder arribar a comercialitzar les verdures"**, ha avançat Aldave. La Plataforma també ha impulsat recentment altres iniciatives com la recollida d'aliments, que han lliurat als dos menjadors socials de la ciutat. L'entitat va recaptar al centre comercial El Punt un total de 75 caixes –de 35 quilos cadascuna– i palet de llet. I al setembre, el col·lectiu estrenarà un programa setmanal a Montcada Ràdio.

OFERTES LABORALS

192.312. Professor d'anglès. Experiència mínima d'1 any com a professor. Sensibilitat per comunicar-se i treballar amb nens. Imprescindible títol CAE, CPE, C1 o C2 d'anglès, així com diplomatura en Educació Infantil, llicenciatura en Filologia anglesa o Traducció i Interpretació i ser bilingüe anglès-castellà o català. Lloc de feina: Montcada i Reixac. Contracte: 11 mesos (inici al setembre). Jornada: parcial. Horari: tardes. Salari: 12-13 euros/hora.

193.762. Netejador/a de treballs en alçada. Experiència mínima d'un any en neteges industrials, grans estructures i treballs en alçada. Lloc de feina: Montcada i Reixac. Contracte: 10 dies. Jornada: completa. Horari: de dilluns a divendres, de 6 a 14h o de 14 a 22h. Salari: 1.000 euros mensuals. Incorporació: 12 d'agost. Tasques: neteja d'una nau durant 10 dies del mes d'agost.

191.790. Teleoperador/a venda productes editorials. Amb habilitats comunicatives i de vendes, domini del castellà i català, així com d'eines informàtiques. Lloc de feina: Montcada i Reixac. Contracte: obra i servei. Horari: de dilluns a divendres, de 11 a 15h i de 16.30 a 20.30h (mitja jornada). Salari: segons conveni.

És imprescindible estar inscrit prèviament a la borsa de treball del Servei de Promoció Econòmica

PER A MÉS INFORMACIÓ:
Presentar-se a:
C. Alt de Sant Pere, 73
Montcada i Reixac
Horari: dilluns a dimecres, de 9 a 14h
Telèfon: 935 648 505
Inscripció a les ofertes a www.diba.cat/slo

AULA DE RECERCA
Dilluns, dimarts i dimecres, de 10 a 14h

Ajuntament de Montcada i Reixac | mir ciutat per a tu!

ASSOCIACIÓ DE COMERCIANTS

Mas Rampinyo organitza una cantada d'havaneres

L'MCC treurà les botigues al carrer per tancar les rebaixes

Sílvia Alquézar | Montcada

L'Associació de Comerciants de Mas Rampinyo organitza el 26 de juliol una cantada d'havaneres a càrrec del grup local L'Espingari, a les 21.30h, a la plaça Salvador Espriu. A la mitja part de l'actuació, l'associació oferirà un recital de poemas de l'escriptor català que dóna nom a la plaça coincidint amb el centenari del seu naixement. Els comerciants també aprofitaran l'esdeveniment per lliurar a Càritas Montcada i al menjador social 'El Caliu' de l'Abi una donació de 700 i 300 euros respectivament recaptats a la botifarrada solidària que van organitzar amb motiu de la festa major del barri.

MCC. Montcada Centre Comerç farà el 24 de juliol una nova edició de la campanya 'La botiga al carrer' per posar fi a les rebaixes d'estiu. Segons els organitzadors, hi ha prevista la participació d'una quarantena de comerciants, que instal·laran la seva carpa als carrers Major, Clavell i Jaume I i a la plaça de l'Església, entre les 10 i les 19h.

ARXIU/ PILAR ABIÁN

El concert anirà a càrrec del grup de Mas Rampinyo l'Espingari

AL SETEMBRE

El 010 desapareix i les trucades es faran a la centraleta del consistori

El canvi beneficiarà l'usuari, que no haurà de pagar el cost addicional de la trucada

Pilar Abián | Montcada

A partir de l'1 de setembre, el servei d'atenció telefònica que fins ara s'ofereix a través del 010 deixarà de funcionar i les trucades per obtenir informació sobre el municipi s'hauran de fer a través del telèfon de l'Ajuntament de Montcada i Reixac, el 935 726 474, que ampliarà el seu horari d'atenció, passant a ser de 8 a 19h, de dilluns a divendres. En aquests moments, quan es truca al 010, ja s'informa a l'usuari que el servei deixarà d'estar operatiu pròximament.

Estalvi. El canvi del número d'informació beneficiarà l'usuari, ja que la trucada es tarifarà igual que la de qualsevol telèfon fix i no s'aplicarà el cost addicional que té trucar a un d'especial com és el 010.

"Només canvia el número de telèfon; la ciutadania continuarà disposant d'un servei d'informació sobre Montcada i Reixac, al qual es podrà trucar per demanar dades com ara adreces i telèfons de contacte d'equipaments o empreses, entre d'altres", ha explicat la presidenta de l'Àrea Interna i responsable dels serveis d'atenció ciutadana, M. Carmen Porro (PSC). El 010 cada vegada atenia menys trucades, motiu pel qual l'Ajuntament s'ha replantejat la seva continuïtat.

JESÚS ABAD

El 010 continuarà operatiu durant l'agost i desixarà de funcionar al setembre

COMERÇ

Una desena de parades noves s'estableix als mercats ambulants

L'increment respon a la convocatòria de l'Ajuntament per a l'adjudicació de nous espais

Sílvia Alquézar | Redacció

Una desena de parades noves s'ha establert aquest dimecres, 17 de juliol, al mercat setmanal del centre i ahir dimarts, dia 16, ho van fer altres dues al de Can Sant Joan. Aquestes incorporacions responen a la convocatòria que l'Ajuntament, a través de la Regidoria de Comerç i Turisme, va obrir al mes de maig i es va resoldre a principi de juny, amb l'adjudicació dels espais als marxants. La majoria de comerciants nous ha muntat una parada de venda de roba i complements, tot i que també n'hi ha de regals i objectes de decoració i de flors i plantes. Alguns dels venedors tenen experiència en altres mercats i d'altres han decidit dedicar-se a la venda ambulant com a alternativa a l'atur. Amb la incorporació d'aquests nous estands, al mercat del centre ja hi ha un centenar de parades i al de Can Sant Joan, una trentena.

Deixalleria Municipal

Per dipositar tots els residus voluminosos, perillosos o contaminants...

La deixalleria de Montcada està situada al polígon de la Ferreria, al c. Progrés, s/n (tel. 935 644 157)

Els seus horaris són els següents: de dimarts a dissabte, de 9 a 13.30h i de 16 a 19h, excepte el dimecres al matí que està tancada

Ajuntament de Montcada i Reixac | mir ciutat neta!

en 2 minuts...

> Autobús calcinat al cementiri de Collserola

JESÚS ABAD

Un incendi va cremar el 6 de juliol en pocs minuts un autobús de la línia 102 a pocs metres de l'entrada al cementiri de Collserola. El foc es va iniciar cap a les 15h quan, segons el conductor, va començar a sortir fum del vehicle. **"He indicat als dos passatgers que havíem de baixar i, poc després, ha començat a cremar"**, va explicar. Segons el caporal de Bombers de Barcelona, el foc va cremar 2 hectàrees de massa forestal. Al lloc dels fets, s'hi van desplaçar efectius de Bombers de la Generalitat, Bombers de Barcelona, Protecció Civil, de la Policia Local de Montcada, representants del Patronat del Parc de Collserola i voluntaris de l'ADF de Montcada i Reixac | JA

> Xerrada informativa contra incendis

Una quarantena de veïns del Bosc d'en Vilaró va assistir a la presentació del Pla de prevenció i actuació en cas d'incendis forestals que va convocar l'11 de juliol la comissaria dels Mossos d'Esquadra amb la col·laboració de Bombers de la Generalitat al local de l'AV d'aquesta urbanització de la Serralada de Marina. L'acte també va comptar amb agents de la comissaria de Mossos de Badalona. El missatge central de la trobada va ser que, en cas de foc a la muntanya, l'opció més convenient és la del confinament dels veïns a les cases. L'evacuació es considera una opció perillosa perquè només hi ha una sortida de la urbanització i, en cas de col·lapse, es poden donar situacions de perill | LR

> Detinguts per atracar al voltant de les estacions

Els Mossos d'Esquadra han desarticulat un grup format per 5 persones, d'entre 18 i 24 anys, tots ells domiciliats a Montcada, acusats d'haver comès fins a 14 robatoris amb violència i intimidació a gent gran i menors d'edat a, en la seva majoria, a les immediacions de les estacions de tren de Montcada. Els detinguts acumulen 40 atecedents policials | JA

SOBIRANISME

L'ANC segueix recollint inscripcions per a la cadena humana de l'11S

L'Assemblea fa tres reunions informatives per explicar la iniciativa independentista

Laura Grau | Montcada

A manca d'un mes i mig per a la Diada de l'Onze de Setembre, ja són prop de 300 les persones de Montcada que s'han inscrit a la cadena humana per la independència a través de la secció local de l'Assemblea Nacional Catalana (ANC), que centralitza les inscripcions amb l'objectiu que els ciutadans montcadencs siguin assignats al mateix tram del recorregut.

Les butlletes per apuntar-se es poden aconseguir a l'Abi i a La Unió i a diferents comerços del centre, Mas Rampinyo i Terra Nostra que tinguin visible l'etiqueta Via Catalana cap a la Independència. També es pot formalitzar via Internet omplint un formulari que facilita la pròpia assemblea a través del correu *montcadaireixacdecidiex@gmail.com*.

LAURA GRAU

Aleix i Oriol s'inscriuen a la cadena humana en la qual pot participar gent de totes les edats

Ubicació possible. Miquel Àngel Gràcia, president de l'Abi i membre de l'ANC, va explicar el 15 de juliol al Cafè Colon aquest i altres aspectes organitzatius de la proposta en la primera de les tres reunions informatives previstes. Gràcia va anunciar que en poques setmanes ja se sabrà quin tram s'assigna als montcadencs. **"Ara per ara, només sabem que possiblement estarà situat en algun municipi de la comarca del Maresme"**, va afegir.

En funció de la ubicació, es decidirà el mitjà de transport per desplaçar-se fins a la destinació assignada de forma col·lectiva, ja sigui amb autocars o amb tren. Segons l'organització, la cadena haurà d'estar constituïda a les 17.14h, en referència a la commemoració històrica de l'Onze de Setembre.

Gràcia va fer una crida a practicar el boca-orella per divulgar la cadena humana que té previst recòrrer més de 400 km del territori català, passant per 86 municipis.

Societat

laveu.cat/societat

ACTIVITATS D'ESTIU
L'Espai Jove Can Tauler ha programat nombroses activitats que estan tenint molt bona acollida

PÀG. 17

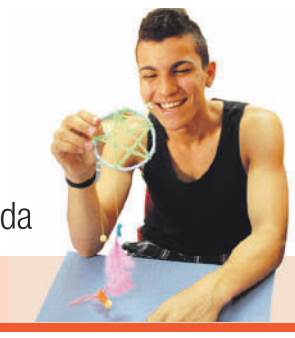

MENJADORS SOCIALS
Els dos serveis oberts fa un mes a la ciutat no tancaran les seves portes a l'agost

PÀG. 18

ESTIU 2013

Les agències de viatges constaten que els clients opten per vacances de proximitat

L'OMIC assegura que cada vegada hi ha més casos de reclamacions referides a sortides contractades a través d'Internet

Jesús Abad | Montcada

Més curtes i més a prop. Així són les vacances per a qui les pot gaudir aquest estiu. Les agències de viatges constaten que hi hagut un descens en les contractacions a causa de la incertesa de l'actual conjuntura econòmica. La directora de l'agència Genial Viatges, Jénifer Alonso, reconeix que **"enguany tenim sobretot estades de pocs dies i contractades en el darrer moment"**. Aquest és el cas de Jesús López, qui a mitjan de juliol va contractar un viatge amb la família per a la primera setmana d'agost per visitar el parc Warner de Madrid. **"A l'agència trobo la confiança que busco i evito qualsevol tipus d'imprevist ja que, en cas que tingui alguna reclamació, sé on em puc dirigir i, el més important, viatgem tranquils"**, explica López.

Un veí de Montcada ha vist com li cobraven sis vegades un viatge comprat a Internet

Viatges per Internet. Cada vegada hi ha més gent que contracta els seus propis viatges a través d'Internet. La responsable de l'Oficina Municipal d'Informació al Consumidor (OMIC) a Montcada i Reixac, Montse Mesa, recomana llegir bé la lletra petita del contracte de viatge i demanar un full de reclamacions en cas de veure's afectat per alguna sorpresa. **"És important reclamar immediatament i comprovar si tenim algun tipus d'assegurança contractada"**, diu Mesa.

Les contractacions a través d'Internet estan donant més d'un mal de cap. Un veí de Montcada va fer la reserva del seu viatge a través d'una agència virtual. En el moment de validar les dades de la seva targeta de crèdit no apareixia en pantalla el missatge d'operació finalitzada i ho va intentar diverses vegades. La sorpresa va ser quan es va assabentar que li havien cobrat sis bitllets. El cas està ara en mans de l'OMIC amb l'esperança de poder recuperar els diners d'uns viatges que ningú farà però que ja han quedat facturats i pagats.

L'OMIC, que té les seves oficines a l'edifici de la Casa de la Vila, és un servei d'atenció directa i gratuïta als ciutadans en matèria de consum i té com a finalitat informar i orientar els consumidors sobre l'exercici dels seus drets, així com rebre denúncies i reclamacions. L'adreça de contacte és *omic@montcada.org*.

FOTOS: JESÚS ABAD

Alguns passatgers pugen a un dels trens de Rodalies, a l'estació de Montcada i Reixac de la línia R2, en direcció a l'aeroport d'El Prat

Laura Díez: 'Hi ha qui fa el viatge ara, però el paga en dotze mesos'

Les Illes Balears i Canàries són una vegada més les destinacions preferides pels clients a l'hora de fer les seves reserves, mentre que els viatges a l'estranger han baixat. El recent cop d'estat a Egipte ha obligat a cancel·lar i, per tant, a retornar els diners als qui havien escollit aquest lloc com a destinació, aprofitant algunes de les promocions que s'ofertaven fa uns mesos. Laura Díez, de l'agència Barceló Viatges, recorda que **"això és habitual quan es produeixen notícies d'aquest tipus. El mateix va passar en el cas de Grècia; després els preus es disparen"**. Precisament en relació amb el pressupost disponible per a aquesta època de l'any, Díez explica que moltes famílies esperen trobar ofertes de darrer moment, però lamenta que **"mai arriben"**.

Respecte el pagament, Díez assenyala que **"els clients busquen seguretat, consells i unes bones condicions de finançament"**. En aquest sentit, els seus registres de facturació confirmen que cada vegada hi ha més persones que opten pel pagament a 3 o 6 mesos sense cap cost i a 12 mesos, amb un 2% de comissió. **"Hi ha ofertes molt atractives al Carib que ningú vol deixar escapar, encara que viatgi ara i pagui quan torni de les vacances o, fins i tot, l'any vinent"**, conclou Díez | JA

Laura Díez, de l'agència Barceló Viatges

'APRENDRE I EMPRENDRE'

El projecte de formació per a joves finalitza amb un balanç positiu

L'Ajuntament va reconèixer el treball dels alumnes participants en la cloenda del curs, a la Casa de les Aigües

Sílvia Alquézar | Can Sant Joan

El projecte 'Aprendre i Emprendre' ha tancat la primera experiència amb un balanç molt positiu per part de l'Ajuntament i de la Fundació Engrunes, que van posar en marxa la iniciativa a principi d'any amb l'objectiu d'ampliar l'oferta formativa a joves que no han acabat els estudis i no tenen feina, per tal de donar un impuls a la seva inserció laboral. La Casa de les Aigües va acollir el 12 de juliol la cloenda del curs, que ha comptat amb la participació d'una desena de joves entre 16 i 20 anys.

SÍLVIA ALQUÉZAR

Els alumnes del programa 'Aprendre i Emprendre' amb les autoritats locals, el dia de la cloenda

El projecte. El taller, que s'ha impartit a Can Tauler, ha permès als inscrits conèixer un ofici relacionat amb el manteniment del mobiliari urbà i dels equipaments municipals, a més d'aprendre els hàbits de treball i rebre nocions de professions com manobra, paleta, pintor i fuster. Els joves han compaginat les classes teòriques –que també incloïen matemàtiques, català i castellà– amb sessions pràctiques per comprovar el que havien après a les aules. Els alumnes han fet treballs a diversos equipaments com el mateix Can Tauler, al Centre Cívic l'Alzina i a la Casa de la Aigües.

Les autoritats i els tècnics municipals que van assistir a la cloenda van veure les millores que han fet els alumnes a l'equipament de Can Sant Joan, on han pintat el mur exterior del recinte i la part baixa de l'edifici modernista, a més de fer diverses obres de reparació de voreres i jardineres, entre d'altres actuacions.

"Heu començat un camí que heu de continuar, no us deixarem, però ho heu d'aprofitar", va indicar Francisco Díaz, director social de la Fundació Engrunes, durant el lliurament de diplomes als alumnes i la col·locació d'una placa on es recorda els autors del treball. En el torn de parlaments, l'alcaldessa, María Elena Pérez (PSC), va animar els joves a seguir formant-se **"perquè heu demostrat que sou molt vàlids"**, va manifestar l'edil. El regidor de Promoció Econòmica, Joan Carles Paredes (CiU)també els va encoratjar: **"A través de la vostra feina li heu donat valor al fet de construir"**.

Futur. La idea de la Regidoria d'Educació, que coordina el projecte amb Engrunes, és mantenir-lo el curs vinent. **"La valoració és molt positiva, però estaria bé que es pogués fer en un altre espai més adient"**, va apuntar Ana Belén Palma, l'educadora del programa.

TMB ajusta els horaris per als alumnes de l'INS La Ferreria

Sílvia Alquézar | Redacció

L'empresa Transports Metropolitans de Barcelona (TMB) ha acceptat ajustar els horaris de l'autobús 155 perquè els alumnes de l'INS La Ferreria que viuen als barris més allunyats com Can Cuiàs i Can Sant Joan arribin a temps a les classes, a les 8h. Els estudiants disposaran de tres autobusos, que sortiran de Can Cuiàs amb un interval de 20 minuts de diferència: 6.50h, 7.10h i 7.30h. L'Ajuntament ha tramitat la gestió amb TMB a petició de l'Ampa i la direcció del centre davant la supressió del transport gratuït que proporcionava el Consell Comarcal del Vallès Occidental.

Tarifes. TMB disposa de la targeta T-12 per a infants de 4 a 13 anys per un import de 35 euros que només s'ha de pagar la primera vegada, amb renovacions gratuïtes fins a l'edat màxima. L'empresa també ofereix la T-Jove per a menors de 25 anys, amb un preu de 105 euros la d'una zona, que es pot utilitzar durant els 90 dies consecutius de la primera validació.

¿Qué es DMAE Degeneración macular asociada a la edad ?

Es una enfermedad degenerativa de la zona central de la retina, que provoca un deterioro progresivo de la visión.

Dra. VANESSA TORRALBA SOLÓRZANO
ÓPTICA-OPTOMETRISTA
Col.16348

EXISTEN 2 TIPOS

DMAE SECA:
afecta al 80% de los pacientes, es lenta y progresiva. Los depósitos se acumulan en la zona central y van atrofiando la mácula.

DMAE HÚMEDA:
Se caracteriza por una pérdida de visión más rápida, debido al crecimiento de nuevos vasos sanguíneos que acaban filtrándose en la mácula.

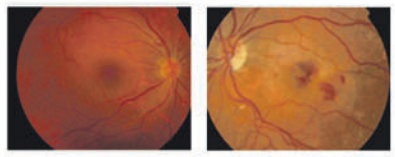

Nervio óptico de un paciente sano y otro con DMAE

Visión normal y visión ojo afectado.

CAUSAS
Predisposición genética, diabetes, edad, tabaco, hipertensión.

COMO SE PUEDE PREVENIR
Dieta sana, no fumar, revisiones periódicas, detección precoz, en OPTICAS VISION-PRIX EVALUAMOS CON RETINÓGRAFO A TODOS LOS PACIENTES EL FONDO DEL OJO O RETINA.

RAMBLA PAÏSOS CATALANS 4-6
Telfs. 93 575 15 51 / 93 565 10 10

VISION-PRIX
Montures a preu de cost

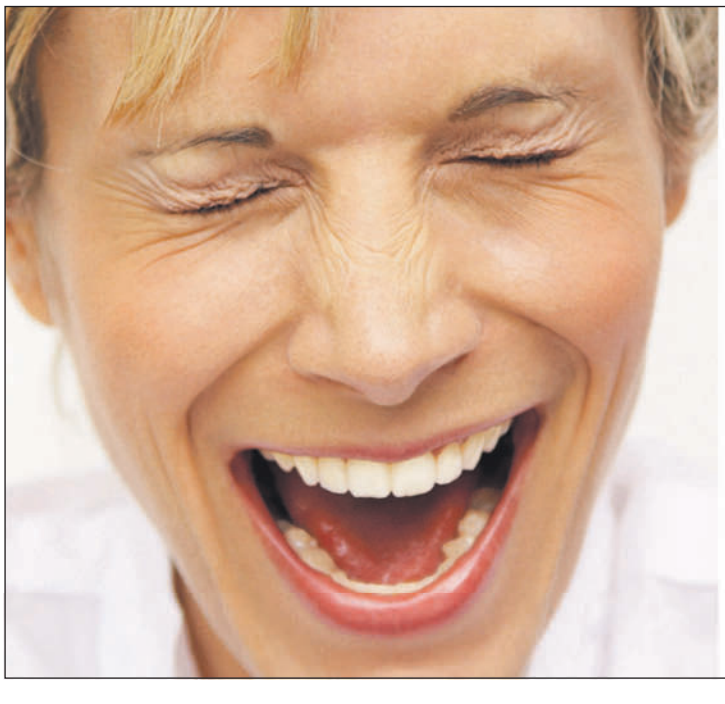

¿TODO?
TODO POR TU BOCA.

24 prestaciones gratuitas como la Limpieza Bucal*

12 MESES SIN INTERESES
Y HASTA 5 AÑOS DE FINANCIACIÓN

MONTCADA
Passeig Jaime I, 58 - 60
93 565 08 23

CLINICAS VITAL DENT
Nº 1 EN ODONTOLOGIA

EDUCACIÓ DE 0 A 3 ANYS

La Regidoria d'Educació oferirà nous serveis a les escoles bressol

El departament té previst ampliar l'horari de matí i ofertar un espai per a nadons i un altre de jocs

Sílvia Alquézar | La redacció

La Regidoria d'Educació té previst oferir nous serveis a les cinc escoles bressol de titularitat municipal cara el curs vinent. L'Ajuntament vol posar en marxa un espai adreçat a famílies amb nadons perquè puguin plantejar dubtes i compartir experiències, que comptarà amb el suport dels psicòlegs del Centre de Desenvolupament Infantil i Atenció Precoç (Dapsi). El departament també vol obrir un espai de joc perquè els pares i mares amb fills disposin d'un lloc per jugar i relacionar-se amb altres infants. Així mateix, la Regidoria vol establir noves fórmules de relació entre les famílies amb la continuïtat del projecte d'escola verda i proposar-ne un de nou sobre la innovació pedagògica en l'àmbit musical.

PREMSA AJUNTAMENT

La Regidoria d'Educació té previst oferir nous serveis a les escoles bressol municipals

Nou horari. Educació també vol plantejar el curs vinent la possibilitat d'ampliar l'horari de matí, amb l'objectiu que els alumnes que no venen a la tarda puguin sortir a les 13h i no a les 12h com succeix fins ara. **"Aquestes novetats responen a la necessitat d'adaptar-nos a les demandes de les famílies"**, ha indicat la regidora d'Educació i presidenta de l'Àrea Social, Ana Rivas (PSC), qui ha avançat que els serveis no susposaran cap cost suplementari per als usuaris.

La incorporació de les millores forma part de la nova adjudicació per a la gestió de tres de les escoles bressol municipals –Can Casamada, Camí del Bosc de Can Cuiàs i Mitja Costa–, que continuarà fent l'empresa Educare XXI per un import d'uns 800.000 euros per als pròxims 3 anys, prorrogables anualment fins a 8.

en 2 minuts...

> Millores als col·legis públics durant l'estiu

La Regidoria d'Educació durà a terme aquest estiu algunes obres de millora a diferents centres educatius públics del municipi. El gruix més important dels treballs tindrà lloc a l'Escola Bressol de Can Sant Joan, que el curs vinent serà de titularitat municipal. L'Ajuntament té previst adjudicar les obres per un import de 10.000 euros a una empresa, que haurà d'enllestir els treballs en un termini de 3 setmanes. En una primera fase es canviaran l'actual porta batent del bany adaptat per una de corredissa i la porta d'accés al pati, que se substituirà per una de dues fulles asimètriques. En un segon període, hi ha prevista la construcció d'una rampa des del pati fins a l'entrada per garantir l'accessibilitat a les persones amb mobilitat reduïda. També es duran a terme altres actuacions a diferents aules i tots els tancaments del centre hauran d'incorporar les mesures de seguretat davant el tancament accidental de portes. A la foto, el pati de la llar d'infants on s'ha de construir la rampa | SA

PREMSA AJUNTAMENT

> L'INS La Ribera farà també jornada intensiva

L'INS La Ribera farà a partir del curs vinent jornada intensiva, de 8 a 14:30h, tot i que el centre també s'obrirà els dilluns i els dimecres a la tarda per fer activitats extraescolars. El nou horari ha rebut el vist-i-plau majoritari dels pares i mares, els professors i l'alumnat, un acord que va ser ratificat en el darrer consell escolar del centre. Els altres dos instituts públics de Montcada –La Ferreria i el Montserrat Miró– ja han aplicat la jornada intensiva el curs que acaba de finalitzar | SA

Exposicions
Sopars
Consells
Conferències
Fòrum
Debats
Gimcana
Bicicletada

Universitat Popular de la Bicicleta

Montcada i Reixac - Del 25 al 28 de juliol de 2013

ACTIVITATS OBERTES AL PÚBLIC

Divendres 26 de juliol, a les 19.30h
Punt de trobada: La Salle
Gimcana per adults i classe pràctica de conducció
Necessari portar la bicicleta pròpia.

Diumenge 28 de juliol, a partir de les 9.30h
Punt de trobada: Pavelló Miquel Poblet
Bicicletada popular urbana
Es realitzarà un recorregut pels carrers de la ciutat de Montcada on podrem veure les evolucions de l'adaptació que la ciutat ha fet per facilitar l'ús de la bicicleta com a mitjà de mobilitat entre els seus ciutadans.
Exposició: "El desenvolupament tecnològic de la bicicleta"
La Universitat de la Bici acollirà una exposició que mostrarà com s'ha desenvolupat la bicicleta, els invents i les noves creacions que estan en el seu entorn. Veurem cascos plegables, bicis elèctriques, llums... i coneixerem el proces de creació d'aquests artefactes.

El cost d'inscripció és de 10 euros, que s'abonarà a la recepció de La Salle Montcada, el mateix dia d'inici de la Universitat. El preu del dinar i el sopar dels dies 26 i 27 serà de 5 euros per àpat. La inscripció dóna dret a utilitzar una sala habilitada a La Salle Montcada per pernoctar. Cal portar sac de dormir.

Més informació a www.ciudadesporlabicicleta.org/unibici
Red de Ciudades por la Bicicleta. A/e: unibici@ciudadesporlabicicleta.org. Tel. +34 931 811 688

Organitzen:
Red de Ciudades por la Bicicleta
La Salle MONTCADA
Ajuntament de Montcada i Reixac
mir ciutat per a tu!

Col·laborem:
UdG
bacc
ConBici

INFÀNCIA I JOVENTUT

El programa d'estiu de Can Tauler atrau més d'un centenar de joves

El Campionat de Catalunya de Rubik, fet al Kursaal, és una de les novetats d'enguany que ha despertat més expectació

Sílvia Alquézar | Montcada

La Regidoria d'Infància i Joventut ha elaborat, un any més, un ampli programa d'activitats per a joves durant l'estiu, que ha tingut una bona acollida. Al voltant d'un centenar de persones ha participat fins ara a les diferents propostes que s'han ofertat des de l'Espai Jove Can Tauler. La sortida al parc aquàtic Illa Fantasia, que ja és tot un clàssic, i el taller de graffiti han estat dues de les activitats que han comptat amb més participació.

Durant la primera quinzena de juiol s'han fet els cursos de guitarra, de graffiti –aquests dos continuen fins a final de juliol– i de dansa tribal, a més dels torneigs de ping-pong i de bàsquet i la sortida a Illa Fantasia. Fins a final de mes, encara resten per fer els tallers de còctels i de soft combat, una jam session, un curs d'esgrima i les sortides a la platja i el Tibidabo, a més d'una altra excursió per practicar la geocerca. D'altra banda, Can Tauler també ha acollit entre el 28 de juny i el 12 de juliol el curs de premonitors, que ha comptat amb una vintena d'inscrits. El curs s'adreçava a joves a partir de 15 anys que volen ser monitors voluntaris en alguna entitat d'educació en el temps de lleure.

Novetat. Una de les propostes diferents d'aquest any ha estat el Campionat de Catalunya de rubik, organitzat per l'Associació de Rubik amb el suport del departament municipal. El torneig, que es va fer entre el 13 i 14 de juliol al Kursaal, va despertar força expectació i va aplegar una quarentena de participants.

Darío Roa es va proclamar campió de Catalunya en ser el més ràpid a fer el cub, amb un temps de 10 segons i 21 centèsimes. El guanyador també va batre el rècord en la modalitat de 3x3 amb dues mans, amb un registre de 7 segons i 43 centèsimes. Per la seva banda, el montcadenc Ismael García va acabar en segona posició a la prova de construir el rubik amb els peus, amb un crono d'un minut i 50 segons. En la categoria d'ulls tapats, el primer va ser Carlos Méndez, amb un temps d'un minut i 25 segons. **"Estem molt contents perquè ha anat molt bé"**, ha dit Ismael García, un dels organitzadors del campionat.

PREMSA AJUNTAMENT

El curs de premonitors ha arribat a la seva setena edició i s'ha fet entre el 28 de juny i el 12 de juliol a Can Tauler amb prop d'una vintena de joves

LAURA GRAU

El Campionat de Catalunya de rubik es va fer al Kursaal amb una quarantena d'inscrits

Els infants s'acomiaden del Casal d'Estiu passant una nit als centres

El sopar es va convertir en un intercanvi gastronòmic de plats de diversos països

Sílvia Alquézar | La redacció

Els infants del Casal d'Estiu s'han acomiadat aquest any d'una manera molt especial. Els nens i nenes que van voler es van quedar a dormir una nit al centre on han fet durant diverses setmanes les activitats. Els més petits van dormir sota cobert, tot i que els més grans van tenir l'oportunitat de fer bivac. Els monitors van preparar nombrosos jocs i sorpreses per als assistents i van organitzar un sopar que es va convertir en un intercanvi gastronòmic de diverses cultures. **"Cada infant havia de portar algun plat típic del seu país"**, ha indicat la coordinadora del Casal d'Estiu, Maria Garcia, de l'empresa Klousner, qui ha fet una primera valoració molt positiva. **"Estem contents perquè no hi ha hagut cap incidència i els nens s'ho han passat d'allò més bé"**, ha dit Garcia, qui ha indicat que alguns participants han acabat allargant la seva estada.

Els petits han fet més activitats al centre, mentre que el grup dels més grans ha incorporat propostes noves com sortides a caminar per conèixer diferents indrets com l'ermita de Reixac, el Turó i el riu Besòs, entre d'altres.

El Casal d'Estiu, amb una inscripció de 390 infants, va començar el 25 de juny i s'ha fet a quatre escoles: Elvira Cuyàs, Mas Rampinyo, Mitja Costa i Reixac. El 19 de juliol acaba la majoria dels infants, tot i que un centenar continuarà fins al 26 de juliol.

CASAL D'ESTIU

Un dels monitors del casal anima el matí després de l'acampada nocturna al centre

SOLIDARITAT

Els menjadors socials augmenten a l'estiu l'atenció a les famílies amb fills

L'Ajuntament i 'El Caliu' fan un balanç positiu del primer mes de funcionament dels seus respectius serveis

Sílvia Alquézar | Redacció

Els dos menjadors socials oberts fa un mes al municipi –el de l'Alzina de Terra Nostra, per part de l'Ajuntamnet, i 'El Caliu' de l'Abi, impulsat per un grup de voluntaris– no tancaran per vacances i, a més, reforçaran l'atenció a les famílies amb fills, ja que precisament a l'agost no hi haurà casals ni altres iniciatives on els infants, almenys, tinguin garantit un àpat al dia. **"Mantenir oberts els menjadors a l'estiu té més sentit que mai, perquè la fam no fa vacances i és l'única possibilitat que tenen algunes famílies de menjar"**, ha dit el responsable tècnic de la Regidoria de Serveis Socials, Albert Arévalo.

JESUS ABAD

Els menjadors socials atenen més famílies amb fills durant l'estiu perquè no hi ha escola ni casal

Balanç. Els dos menjadors socials han tingut una gran acollida durant el primer mes de funcionament. 'El Caliu' està al màxim de la seva capacitat, amb 20 racions dos dies a la setmana. Per la seva banda, el servei de l'Alzina està al 80% en xifres d'ocupació, amb un perfil d'usuari molt divers que reflexa el que sociològicament està passant avui dia a causa de l'actual conjuntura econòmica. **"La crisi és transversal i tenim gent que no cobra ja cap prestació, persones grans que es fan càrrec de la família i no tenen recursos, joves sense feina i famílies amb fills"**, ha indicat Arévalo.

En el cas del menjador de l'Abi, les voluntàries han constatat que l'ambient d'ara és molt millor que el dels primers dies. **"S'ha trencat la fredor"**, ha explicat una de les impulsores del projecte, Judit Recasens, qui ha agraït el gran suport que estan rebent de la ciutadania i del petit comerç. **"Estem molt contents perquè tenim aliments suficients tot i que, de vegades, ens manquen fruita i làctics"**, ha dit Recasens, qui ha afegit que l'objectiu és consolidar el projecte actual sense plantejar-se, per ara, l'ampliació del nombre de dies a la setmana que s'ofereix el servei.

Oberts a la participació. Respecte la col·laboració de voluntaris, tant 'El Caliu' com l'Alzina compta amb persones suficients per atendre de manera altruista els usuaris. Malgrat tot, si hi ha algú que vol prendre part en la iniciativa, es pot adreçar o bé a l'Abi o a l'Ajuntament.

Una delegació municipal visitarà Águilas el 25 d'agost

Sílvia Alquézar | Redacció

Una delegació municipal visitarà la localitat murciana d'Águilas el pròxim 25 d'agost en el marc de l'agermanent entre ambdues poblacions. Hi ha previst un recital d'haveneres a càrrec del grup Port Vell, a les 22h, a la plaça del Cortijo. D'altra banda, el Centro Aguileño de Montcada oferirà rom cremat als assistents, una iniciativa que ja ha fet altres vegades amb un gran èxit.

Onzè aniversari. Des que es va aprovar l'agermanament, ara fa onze anys, l'entitat també organitza a Montcada un Día de Águilas per recordar els lligams entre ambdues ciutats, que enguany es va fer el 5 de maig a l'escola El Viver. L'associació va preparar un dinar popular a base de migues, al qual van participar més de 200 persones. Aquest any, coincidint amb la Festa Major de Montcada i Reixac, el Centro Aguileño va recuperar la missa 'huertana', que va protagonitzar la rondalla de la Casa de Múrcia de Sabadell.

FESTA MAJOR TERRA NOSTRA 2013

DIVENDRES 6 DE SETEMBRE
A les 18.30h, a la Sala Polivalent del Gran Casino Terra Nostra
Inauguració de l'exposició i acte de lliurament de premis del Concurs de dibuixos de Festa Major
A càrrec dels alumnes del CEIP Mitja Costa
Exposició oberta fins al 16 de setembre al Gran Casino de Terra Nostra
Obertura al públic de la Mostra de Ferrocarrils dels Amics del Ferrocarril de Montcada i Reixac
Visitable durant dissabte i diumenge de la Festa Major
Organitza: Amics del Ferrocarril de MiR
Col·labora: AV Terra Nostra
A les 21.30h, al Parc de Ca n'Oller
Pregó de Festa Major
A les 22h, al Parc de Ca n'Oller
Nit boja
Organitza: Pocapoc
Col·labora: AV Terra Nostra
A les 00.30h, al Parc de Ca n'Oller
DJ i Disco Mòbil
Organitza: Panceta's Crew
Durant tota la nit: barraques amb servei de bar
Organitza: Panceta's Crew
Col·labora: AV Terra Nostra

DISSABTE 7 DE SETEMBRE
A les 10.30h, pels carrers del barri
Bicicletada Popular
Patrocina: Action
A partir de les 10h, al Parc de Ca n'Oller
III Diada Jove: Festival d'Skate i Esports d'Inèrcia
Parc tancat matí i tarda
Preu de la inscripció: 5 euros. Entrepà i beguda inclosos
Exhibició i competició
VI Baixada de Carretons
Organitza: AV Terra Nostra
Servei de bar amb botifarrada a preus populars
Durant el matí hi haurà ambientació musical
Col·labora: DJ Xim-Pum i Los Demás
A les 12h, a la Parròquia de Santa Maria
Celebració de la missa i ofrena floral
A partir de les 17h, al Parc de Ca n'Oller
Competició de Futbol 3x3
Ambientació Musical
Organitza: Panceta's Crew
A les 19h, a la plaça del Poble
Ballada de Sardanes
Organitza: Colla Sardanista de Terra Nostra
Col·labora: AV Terra Nostra
A les 20h, al Parc de Ca n'Oller
Correfoc
Participen Colla de Diables de Can Sant Joan, Tabals de la Colla Diables de Can Sant Joan, Colla de Diables de Ripollet i Grallers de Canovelles
A les 21h, a l'Estació Adif (Terra Nostra)
Celebració del Ball del Fanalet
Es prega especial atenció a les indicacions de l'organització i el personal de servei de l'ordre, així com a les autoritats policials
A les 21.30h, de l'Estació Adif i fins a la Plaça del Poble
Seguiment del Correfoc
A les 22.30h, al Parc de Ca n'Oller
Actuació de:
Escola de Dansa Eva Nieto
Ball esportiu EnDansa-Team Dynamik
Col·labora: Escola de Dansa Eva Nieto
A les 23h, al Parc de Ca n'Oller
Ball amb Orquestra
A l'01h, al Parc de Ca n'Oller
Música amb DJ
Organitza: Panceta's Crew
Caminada nocturna popular: confirmeu horaris amb l'organització

DIUMENGE 8 DE SETEMBRE
A les 12h, a la plaça del Poble
Concurs de paelles
A les 17h, al Gran Casino de Terra Nostra
Activitats infantils
A les 18h, al Gran Casino de Terra Nostra
Desfilada de vestits de paper
Organitza: Gent Gran del Casal
Col·labora: AV Terra Nostra
A les 21h, a la plaça del Poble
Subhasta d'engrunes i sopar de germanor

DIMARTS 10 DE SETEMBRE
A les 22h, a la plaça del Poble
Cantada d'havaneres i rom cremat

DIMARTS 11 DE SETEMBRE
A les 10h, a la plaça del Poble
Trobada de puntaires
Organitza: Agrupació de Puntaires de Terra Nostra
Col·labora: AV Terra Nostra
Torneig d'escacs
Organitza: Unió d'escacs Montcada

Col·labora: AV Terra Nostra
I Mercat d'artesania
A les 12h, a la plaça de l'Església de Montcada i Reixac
Ofrena floral amb motiu de la Diada de Catalunya

DIUMENGE 15 DE SETEMBRE
A les 22h, al Gran Casino de Terra Nostra
Teatre: *La jaula de las locas*
A càrrec de Tea345
Col·labora: AV Terra Nostra

ORGANITZA: AV TERRA NOSTRA
Amb la col·laboració de l'Ajuntament de Montcada i Reixac, Pocapoc, Agrupació Sardanista Terra Nostra, Agrupació de Puntaires Terra Nostra, Grup de Dones Terra Nostra, AMPA CEIP Mitja Costa, ADIF, RENFE, Panceta's Crew, Escola de Dansa Eva Nieto, Bar Gran Casino de Terra Nostra i tot el poble de Terra Nostra
Es realitzarà una cursa popular en data i horari per concretar. Consulteu els detalls amb l'organització. Tantmateix, l'organització es reserva el dret de modificar els horaris o les activitats en funció de necessitats organitzatives.

SALUT

L'Ajuntament impulsa una nova campanya per detectar el glaucoma

Les revisions es realitzaran del 2 al 6 de setembre a càrrec de l'Institut Oftalmològic Tres Torres

Jesús Abad | Montcada

L'Institut Oftalmològic Tres Torres, en col·laboració amb l'Ajuntament de Montcada, ha organitzat al municipi una nova campanya per prevenir el glaucoma, una patologia de l'ull que es defineix com una neuropatia òptica o una malaltia del nervi òptic associada a l'edat. Des del 2 al 6 de setembre, una unitat mòbil del centre mèdic recorrerà diferents punts del municipi per fer revisions a les persones interessades de forma gratuïta. Un glaucoma sense tractar pot conduir a un dany irreversible del disc òptic de la retina amb la seva conseqüent pèrdua del camp de visió, la qual cosa pot convertir-se en una ceguesa parcial o total.

ARXIU/SILVIA ALCUÉZAR

Les proves de detecció del glaucoma ocular es recomanen a persones més grans de 55 anys

Itinerari. La campanya de prevenció començarà el dia 2 amb la unitat mòbil ubicada a prop del Centre d'Atenció Primària de Jaume I. A l'endemà, les revisions es faran a l'exterior del Casa de la Mina i, el dia 4, els oftalmòlegs hi seran al carrer Major, davant de la Casa de la Vila. La unitat mòbil s'instal·larà el dia 5 a la rambla dels Països Catalans i al dia següent acabarà la seva estada a Montcada al centre comercial El Punt, a Mas Rampinyo.

El protocol d'actuació consistirà a obrir una fitxa a cada persona on es recullin els seus antecedents mèdics, tant sistèmics com oculars. Es realitzaran diverses proves de mesura per obtenir una aproximació de la graduació que té el pacient en el moment de la visita, així com la seva pressió intraocular i la graduació de les ulleres en cas que el pacient les utilitzi, a més de comprovar la seva visió amb la correcció habitual i sense. Per acabar, es farà l'anomenada reixeta d'Amsler, que consisteix en una prova molt senzilla per detectar la degeneració macular associada a l'edat.

La bústia del lector

laveu.cat/latevaveu

Les cartes no han d'excedir de 15 línies. És imprescindible que els autors indiquin el seu nom, adreça, telèfon i una còpia del DNI. No es publicaran les cartes que atemptin contra persones o institucions. Les cartes es poden registrar a l'Oficina d'Atenció Ciutadana (OAC), o bé enviar-les per email, amb les dades corresponents, a l'adreça electrònica som@laveu.cat

Un suggeriment

Jo, com molts veïns del barri, portem els nostres fills o néts al parc del carrer Larramendi ja que és molt agradable, sobretot a l'estiu, perquè és molt ombrejat. Hi ha un problema, però, i són les cagades de gossos. El més curiós és que aquests gosso hi entren acompanyats del seus amos que, en moltíssimes ocasions, no recullen les caques tal com seria correcte. En una ocasió li vaig demanar al propietari d'un gos que acababa de defecar al bell mig del parc que recollís els excrements i ell, amb força males puces, em va respondre que ho fes jo mateix. Cal pensar que en aquest parc la canalla molt sovint juga amb la sorra i això pot ser força insalubre.

És per això que suggereixo que la Policia Local faci un seguiment d'aquests casos i es multi les persones que incompleixen aquesta norma tan senzilla que consisteix a portar una bossa i recollir les caques del seu gos.

Marcel Bertran i Elena
Montcada

No sobran inmigrantes

En el último número de *La Veu*, la portavoz del PP escribía un artículo cargado de ignorancia o de mala intención. Tanto es así que podría ser denunciada por incitar a la xenofobia, al racismo y la violencia. Hay dos posibilidades, o bien no tiene conocimiento de lo que habla, le falta información y se equivoca o tiene mala intención y quiere que nos peleemos entre los vecinos para que ella y sus afines tengan más poder. La idea de que los inmigrantes consumen más en servicios del Estado de lo que aportan es falsa. Una parte de las ayudas a la población autóctona se sustentan con lo que aportan los inmigrantes al conjunto. Sólo hace falta consultar el estudio promovido por la obra Social de la Caixa titulado "Inmigración y Estado de Bienestar en España" para constatar que los inmigrantes representan en la actualidad el 12,2% de la población española, pero únicamente absorben el 6,8% de los servicios sociales, el 6,1% de los gastos educativos o el 5,1% de la sanidad, es decir, gastan mucho menos de lo que les correspondería.

Por tanto, centrar el problema de la falta de recursos para la población autóctona en el consumo que hacen de ellos los inmigrantes es erróneo. Igual deberíamos buscar las causas en los millones destinados a rescatar a la banca o en los millones desaparecidos por la corrupción en los partidos políticos y sus amigos. Es fácil de ver que con ideas como estas se incentivan la confrontación en lugar de favorecer un clima de cohesión social. Eva intenta echar a pelear a las personas en situación de precariedad y evita que busquen la causa de sus problemas en otros lugares. Con un discurso racista, xenófobo y ultraderechista el PP busca más votos y poder.

En definitiva, en Montcada no sobran inmigrantes sino ignorantes y gente malintencionada. ¿Será denunciado este artículo por xenofobia? ¿*La Veu* ha de permitir que se publiquen este tipo de artículos?

A. A.
Les Altres Veus

****

Tras leer el artículo "¡Aquí no cabe todo el mundo!" firmado por la portavoz del PPC Eva García en *La Veu* nº 426, tres son los adjetivos que me vienen a la cabeza para calificarlo: demagógico, peligroso y patético. Demagógico es afirmar que si la gente delinque en catalán al gobierno le da igual o relacionar directamente el que un niño se vaya a la cama sin poder cenar con que a un inmigrante se le dé cobertura sanitaria. Peligroso es hablar de que colectivos enteros no respetan nuestras normas y costumbres, cuando lo correcto sería no hablar de colectivos sino de individuos; si no, lo que se está haciendo es inducir al odio racial y a la xenofobia.

Si algún día pasa algo grave de verdad, todos nos echaremos las manos a la cabeza, pero ¿alguien se preguntará quien ha sembrado el viento de odio? Patético es ganarse la vida política a base de poner estrellas amarillas sobre ciertos grupos de personas, señalándoles con el dedo y culpándoles de todos los males, especialmente si tenemos en cuenta que quien acusa es uno de los culpables reales de la situación que estamos viviendo.

"El que desconoce la verdad es un ignorante; pero el que la conoce y la desmiente, es un criminal" dijo el también señalado Bertolt Brecht; el que la desmiente y altera para sus fines, me atrevo a añadir. No caigamos en la trampa que algunos nos tienden, si acatamos sin reflexionar estamos perdidos.

Sergi Lemus
Font Pudenta

>Editorial

Recta final

Tot fa indicar que aviat hi haurà una resolució sobre la peça cinquena separada del cas Mercuri, un cop tots els imputats i els testimonis citats ja han prestat declaració davant de Tribunal Superior de Justícia de Catalunya (TSJC). Malgrat es pugui tenir la impressió que l'afer ha estat jutjat i llest per a sentència, el cert és que el que s'ha estat fent fins ara són les diligències prèvies. Un cop analitzada tota la informació, el TSJC decidirà si veu indicis de delicte o bé l'afer queda arxivat.

L'alcaldessa es mostra tranquil·la i confiada que la justícia li donarà la raó i quedarà demostrat que no va cedir a les pressions dels seus companys de partit perquè contractés Carmina Llumà. Durant aquests mesos l'edil reconeix haver viscut un autèntic malson i haver-se sentit víctima d'un judici paral·lel als mitjans de comunicació. Però precisament els que l'han dut a aquesta situació no han estat enemics externs, sinó companys de partit i el cop és encara més dur d'encaixar. L'alcaldessa no en vol parlar però, amb el seu silenci, demostra estar molt dolguda i exigeix responsabilitats. El PSC faria bé de prendre nota perquè no n'hi ha prou amb dir que insults clars i contundents són 'frases tretes de context'. Cap context justifica aquestes expressions barroeres i impròpies de representants públics.

laveu

Edita: **Montcada Comunicació.** Av. de la Unitat, núm. 6. Tel. 935 726 492. Redacció: Jesús Abad, Sílvia Alquézar, Laura Grau i Rafa Jiménez. Equip audiovisual: Mario Azañedo i Raül Rivas. Assessorament lingüístic: Servei Local de Català (SLC). Publicitat: DEBARRIS SCCL. Tel. 932 174 410. Disseny: Martí Riba. Impressió: Indugraf Offset, SA. Distribució: KBQ'FAN. Tel. 625 383 105. Tiratge: 8.000 exemplars. Gerent Montcada Comunicació: Pilar Abián. Presidenta: María Elena Pérez. Consell d'Administració: Elisa Riera, Antonio Pérez, Nuria Berbería, Antoni Orihuela i Flora Vázquez. Secretària Ajuntament: Mª José López. Interventor: Josep Serrano. Dipòsit Legal: B-43084-88. E-mail: som@laveu.cat. Webs: **laveu.cat, montcadaradio.com i montcada.cat**

La propera edició de 'La Veu' sortirà el 20 de setembre. Seguiu l'actualitat a laveu.cat

Tracte just soterrament total!

COMUNICAT DAVANT LA CONFIRMACIÓ PER PART D'ADIF DE L'INICI DE LES OBRES DEL POU DE VENTILACIÓ A JAUME I

Davant de la informació que ens ha facilitat l'Ajuntament amb relació a la comunicació feta per ADIF (Administrador d'Infraestructures Ferroviàries) sobre el projecte i l'imminent inici de les obres del pou de ventilació de la Línia d'Alta Velocitat (LAV) que s'ha de fer al carrer Jaume I, al solar de l'aparcament de l'ambulatori, la Plataforma Tracte Just Soterrament Total volem manifestar el nostre rebuig per la forma en què es plantegen les coses per part d'aquesta entitat, amb relació a una obra que ni és nostra ni és per a nosaltres, i la nostra preocupació de fons per:

- La greu afectació que representen les obres per a la normal utilització d'aquesta via per part dels ciutadans de Montcada i Reixac en general i molt especialment per les activitats comercials, en un moment en el qual, després de molts esforços, aquest carrer començava a configurar-se com a un eix important d'activitat al nostre municipi. Tot això "sine die" ni cap calendari d'execució.
- La greu afectació al normal desenvolupament de l'activitat de l'ambulatori (CAP) i de les condicions d'accessibilitat i mobilitat dels vehicles sanitaris. Aquestes dificultats augmentaran la precarietat d'un servei ja fortament castigat per les retallades i per la retirada del servei nocturn de les urgències mèdiques.
- La greu afectació al nostre patrimoni històric, ja que la perforació del pou afecta un tram important de la mina d'aigua que passa pel subsòl provinent de la llera del Besòs i que nodreix el Reixagó i el Rec Comtal. Tot i que està prevista la reconducció del seu cabal, la "sensibilitat" amb la qual ADIF i el ministeri de Foment han tractat històricament el nostre municipi ens fa témer el pitjor per al futur d'aquesta part de la nostra història.

Aquestes preocupacions han d'esdevenir necessàriament un crit de:

PROU!
En comprovar que els treballs d'aquesta infrastructura que posa fi a les obres de la LAV al seu pas pel municipi es volen dur a terme ignorant l'acord signat entre els representants de Montcada i Reixac i els del Ministeri de Foment.

PROU!
Perquè no hem de permetre que aquestes obres es duguin a terme sense que el govern de Madrid compleixi el seu compromís d'iniciar les obres del soterrament de la línia de Portbou abans de la finalització de les obres de l'AVE al seu pas per Montcada i Reixac.

PROU!
Perquè Montcada i Reixac no pot tolerar més maltractaments. L'acord i els compromisos signats al seu dia pel govern i els nostres representants municipals obliga als successius governs en la mateixa mesura que obliga el pagament dels deutes públics a la banca, i bé que aquest pagament es fa puntualment. Exigim el compliment dels acords.

Per tot això, fem una crida a la població montcadenca, a totes les entitats i institucions a dir NO a les greus afectacions d'aquest projecte de pou de ventilació de la LAV i a impulsar i donar suport a totes les accions legals i de mobilització per exigir que se'ns respecti i es compleixin els compromisos amb Montcada i Reixac i que es posi en marxa amb immediatesa l' inici de les obres del soterrament de la línia de Portbou.

Plataforma Tracte Just Soterrament Total
Montcada i Reixac, 12 de juliol de 2013

Agenda

laveu.cat/agenda

Universitat de la Bicicleta

Organitza: Red de Ciudades por la Bicicleta

DEL 25 AL 28 DE JULIOL, COL·LEGI LA SALLE MONTCADA

Diada de Catalunya

Lectura del manifest a càrrec del grup Ocumé i ofrena floral

11 DE SETEMBRE, 12H PLAÇA DE L'ESGLÉSIA

20j | dissabte

Música. Concert de jazz amb el grup Combo Dos i Mig. Hora: 18h. Lloc: Casal de Gent Gran Casa de la Mina.

23j | dimarts

Inauguració. De l'exposició 'Joan Capella, la modernitat propera'. Hora: 19h. Lloc: Reial Cercle Artístic de Barcelona.

25j | dijous

Jornades. Xerrada inaugural de la Universitat Popular de la Bicicleta. Hora: 18h Lloc: Escola La Salle Montcada.

Xerrada. 'La República catalana', a càrrec de la senadora d'ERC, Ester Capella. Hora: 20.15h. Lloc: Casa de la Vila.

26j | divendres

Concert. Amb el grup d'havaneres L'Espingari. Hora: 21.30h. Lloc: Plaça Salvador Espriu. Organitza: Associació de comerciants de Mas Rampinyo.

9a | divendres

Astronomia. Nit d'estels. Hora: 22h. Lloc: Exterior de la Casa de les Aigües. Organitza: Acer, Museu i AMB.

6s | divendres

Inauguració. De la Festa Major de Terra Nostra amb el pregó i la Nit Boja. Hora: 21.30. Lloc: Parc de Ca N'Oller. Organitza: AV de Terra Nostra (veure pàg. 26).

11s | dimecres

Festa. Diada Nacional de Catalunya amb el discurs institucional, la lectura del manifest a càrrec del grup Ocumé i l'ofrena floral. Hora: 12h. Lloc: Plaça de l'Església.

13s | divendres

Hora del conte. Story time, amb l'escola Kids & Us. Hora: 18h. Lloc: Sala Polivalent de la Biblioteca Elisenda de Montcada.

20s | divendres

Hora del conte. 'Contes i contarelles', amb Rosa Fité. Hora: 18h. Lloc: Sala polivalent de la Biblioteca Elisenda de Montcada.

Farmàcies de torn durant l'estiu

	DL	DM	DC	DJ	DV	DS	DG
juliol					19 Duran	20 J.Vila	21 J.Vila
	22 Guix	23 Recasens	24 V.Nieto	25 J.Relat	26 Rivas	27 Duran	28 Duran
agost	29 Pardo	30 Guix	31 Rivas	1 J.Vila	2 V.Nieto	3 Guix	4 Rivas
	5 J.Vila	6 Pardo	7 V.Nieto	8 J.Vila	9 Rivas	10 J.Vila	11 V.Nieto
	13 Rivas	14 V.Nieto	15 Pardo	16 J.Relat	17 Recasens	17 Duran	18 J.Relat
	20 Recasens	21 Guix	22 Duran	23 Pardo	24 J.Relat	24 Guix	25 Recasens
setembre	27 Duran	28 J.Relat	29 Recasens	30 Duran	31 Pardo	31 Guix	1 Guix
	3 V.Nieto	4 J.Relat	5 Rivas	6 Duran	7 J.Vila	7 Pardo	8 Pardo
	10 Recasens	11 V.Nieto	12 J.Relat	13 Rivas	14 Duran	14 J.Vila	15 J.Vila
	16 J.Vila	17 J.Vila	16 J.Vila	17 J.Vila	16 J.Vila	21 J.Vila	22 J.Vila

Localitzacions

Rivas, c. Conca,10
Duran, av. Terra Nostra, 37
J.Recasens, av.Catalunya, 65
Guix, c. Major, 25
Miró, c. Camèlies, 32
J.Relat, c. Major, 89
Pardo, c. Masia, 2
Vila Nieto, Països Catalans, 51
J.Vila, pg. Jaume I, 26
A.Pujol, pg Sant Jordi, 5

CASA DE LA VILA

sala principal

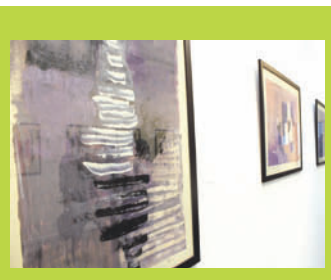

Espais lírics, de M.T. Gràcia
Fins al 14 de setembre

KURSAAL ESPAI CULTURAL

EXPOSICIÓ
COL·LECTIVA DE PINTURA
Fins al 13 de setembre
Sala Sebastià Heredia

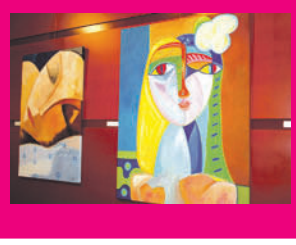

Ajuntament	935 726 474	Mossos d'Esquadra	088-112
Ambulàncies	061	Policia Local	092
Sanitat Respon	902 111 444	Policia Nacional	935 642 450

Cultura

laveu.cat/cultura

CURSOS MUNICIPALS
El 16 de setembre s'obre el termini d'inscripció a l'oferta 2013-1014

PÀG. 26

FESTES DE TERRA NOSTRA
Tindran lloc entre el 6 i el 15 de setembre i es recuperen actes que s'havien anul·lat

PÀG. 22

POBLAT IBÈRIC LES MALESES

Els treballs arqueològics treuen a la llum un sistema de recollida d'aigües pluvials

La presència d'una gran quantitat d'objectes a la cisterna fa pensar que també fos utilitzada per a altres finalitats en algun moment

Laura Grau | Redacció

El poblat ibèric de Les Maleses disposava d'un sistema de recollida d'aigües pluvials consistent en una sèrie de canals tallats a la roca viva que confluïen en una mena de dipòsit ubicat a 7 metres de desnivell respecte al carrer central. Aquesta és la principal troballa de la campanya arqueològica 2013, duta a terme del 25 de juny al 15 de juliol pel Museu Municipal, amb la col·laboració d'alumnes i exalumnes de l'institut Montserrat Miró i el suport econòmic del Consorci de la Serralada de Marina, l'Ajuntament i el CASB (Consortium for Advanced Studies in Barcelona). Els treballs els han dirigit la directora del Museu, Mercedes Duran, i l'arqueòloga Gemma Hidalgo.

"Podríem pensar que en algun moment el dipòsit va tenir altres funcions, perquè és estrany que hi llencessin peces de ferro i bronze, material molt valuós per als ibers", apunta Hidalgo. Les conclusions definitives sobre la campanya es faran públiques al febrer després de catalogar i analitzar tot el material.

FOTOS: MUSEU MUNICIPAL

El regidor de Cultura i Patrimoni, Daniel Moly, a l'esquerra, participa com a arqueòleg en les excavacions, que dirigeix Mercedes Duran, al centre

El descobriment s'ha fet prop de l'habitatge on l'any passat es va trobar una llar ritual

Incògnita. El descobriment s'ha fet en una àrea de 100 metres quadrats situada a la vessant est del poblat, prop de l'habitatge número 30 on l'any passat es va localitzar una llar de foc ritual. **"És un sistema d'aprofitament de l'aigua de la pluja similar al d'altres poblats ibèrics"**, ha indicat Hidalgo. La seva ubicació, al punt més alt del poblat, també segueix el mateix esquema que d'altres assentaments. La pregunta que es fan els investigadors és per què al fons del dipòsit hi ha tanta quantitat de materials, des d'un molí barquiforme, ceràmiques, àmfores, esmoladors i, fins i tot, una punta de llança de ferro i un fragment d'un cinturó de bronze.

> Quinze voluntaris a Les Maleses

Les campanyes d'excavacions a Les Maleses no serien possibles sense la participació dels voluntaris. Enguany n'han estat una quinzena, la majoria alumnes i exalumnes de l'INS Montserrat Miró. Alguns ja tenen experiència en més d'una prospecció, però n'hi ha que ho fa per primera vegada. És el cas d'Adrià Pineda, un jove montcadenc de 18 anys. Tot i que el curs vinent estudiarà Enginyeria Mecànica a l'UPC, sempre li ha agradat l'arqueologia **"perquè pots tocar la història amb les mans"**, explica. Reconeix que els primers dies és molt dur **"perquè passes moltes hores ajupit i avances poc fins que no tens tècnica, però dia a dia vas aprenent"**. La trobada d'una cisterna amb una gran quantitat d'objectes a l'interior li va causar una gran impressió. Pineda també participa en la neteja dels materials que es realitza a l'institut Montserrat Miró | LG

FRANCESCA BRULLES ARALL
MÁS DE 25 AÑOS DE EXPERIENCIA SON NUESTRA GARANTÍA
CATALUNYA, ESTADO ESPAÑOL Y EXTRANJERO
ABOGADA
· Civil (divorcios y reclamaciones de todo tipo)
· Penal · Accidentes de tráfico
· Tramitación y renovación de permisos de trabajo y residencia
· Nacionalidades · Laboral · Accidentes de trabajo
· Tramitación de pensiones de invalidez
· Constitución de sociedades · Herencias · etc.
Horarios de visitas: Mañanas de lunes a viernes, previa concertación. Tardes de lunes a jueves de 16:00 a 20:00 horas
c/ Major, 59, ático · Tel. 93 564 06 23/93 564 32 55 · Fax: 93 564 60 04
Móvil: 615 97 46 54 · e-mail: advocats@francescabrulles.net

EXPOSICIÓ

El Reial Cercle Artístic de Barcelona obre les seves portes a Joan Capella

La inauguració serà el 23 de juliol i inclourà una taula rodona sobre l'obra del pintor

LAURA GRAU

La inauguració de la mostra 'Joan Capella, la modernitat propera', el 20 de desembre de 2011, va atraure més d'un centenar de persones a l'Auditori

Laura Grau | Redacció

El Reial Cercle Artístic de Barcelona acollirà del 23 al 25 d'agost la mostra 'Joan Capella, la modernitat propera', que es va poder veure a les principals sales d'exposicions de Montcada del desembre de 2011 al febrer de 2012. L'exposició està formada per una seixantena d'obres del fons d'art de l'Ajuntament que gestiona la Fundació Joan Capella i va ser comissariada per l'historiador d'art i vicepresident de l'Associació Catalana de Crítics (ACCA), Àlex Mitrani. La inauguració, a les 19.30h, inclourà una taula rodona amb la participació de Mitrani i altres crítics com Francesc Fontbona, Sílvia Muñoz d'Imbert i Josep Maria Cadena –membre del Patronat de la Fundació–, que parlaran sobre els valors de l'obra de Capella i la situaran en el seu context històric.

Evolució. La retrospectiva de Capella està dividida en tres blocs que segueixen criteris cronològics i conceptuals. Amb el títol 'Vocació i creixement', s'agrupen les obres de l'etapa inicial de l'autor –als anys 50 i 60– i la seva evolució fins als 80. L'etapa de maduresa, amb el títol 'Plenitud' reuneix les creacions de la maduresa i 'La intimitat' pretén apropar-se al Capella més íntim a través d'autoretrats i dibuixos. Al març del 2012, una part de l'exposició va viatjar al Centre d'Estudis Catalans de la Universitat de La Sorbona, amb el títol 'París a l'horitzó', i més de 1.500 escolars de Montcada la van visitar durant el temps que va estar exposada. La mostra es va completar amb l'edició d'un llibre en què Mitrani fa un estudi exhaustiu de la figura i l'obra de Capella amb l'objectiu de situar-la en el lloc que li correspon en el panorama artístic català.

PINTURA

M. Teresa Gràcia aposta per l'abstracció lírica en una nova etapa creativa

La Casa de la Vila acollirà la mostra fins al 14 de setembre

Laura Grau | Redacció

Fins al 14 de setembre es pot visitar a la Casa de la Vila l'exposició de Maria Teresa Gràcia 'Espais lírics', formada per una vintena d'olis i acríl·lics influenciats per l'abstracció lírica, un corrent artístic del qual n'és el màxim exponent Vassily Kandinsky. **"Sense cap imatge a la qual recórrer, és el meu inconscient, passat pel sedàs del conscient, el que em guia a l'hora de pintar"**, va dir l'autora durant l'acte d'inauguració de la mostra, que va tenir lloc el 16 de juliol amb la presència de l'alcaldessa María Elena Pérez (PSC) i un nombrós grup d'amics i familiars de l'artista. Gràcia ha tornat a la Casa de la Vila sis anys després de la seva primera exposició, amb obres molt influenciades per l'estil del seu primer mestre, el pintor montcadenc Joan Capella. En aquesta segona exposició, l'autora ha iniciat de la mà de la professora Eva Sereno un nou camí creatiu: **"Fa dos anys vaig tenir la necessitat íntima d'experimentar des d'una vessant diferent, posant més èmfasi en l'inconscient i l'espontaneïtat, seguint la màxima de George Mathieu, que considerava la pintura com una pura manifestació del ser"**.

LAURA GRAU

Maria Teresa Gràcia, al centre, parlant amb part del públic durant la inauguració de la mostra

anuncis gratuïts

Tel. 935 726 474 ae: som@laveu.cat

Oferta de treball. Per a dones del sector de la neteja. És urgent. Per treballar a Montcada preferiblement amb cotxe. Tel. 93 879 45 43. (Núria o M. Carmen).

En venta. Libros usados de primer curso de la ESO del INS La Ribera. Teléfono 653 433 599.

Se alquila. Habitación a señor o señora. Calle Carril de Montcada i Reixac. Can Sant Joan. Preu a convenir.Telèfon. 666 297 829 / 664 777 492.

Se ofrece. Joven para el cuidado de personas mayores, discapacitadas o canguro. Titulada, con referencias y experiencia. No fumadora. Tel. 620 079 729.

Lloguer. De una plaça d'aparcament al costat de la plaça de l'Església. Preu a convenir. Tel. 625 569 938.

Classes particulars. Professor llicenciat en CC Químiques dóna classes de Física, Química i Matemàtiques a tots els nivells. Tel. 687 826 761. homeomorfa@yahoo.es".

En venda. Casa Pla d'en Coll. Reformada fa 4 anys. Fantàstica zona i molt bones condicions hipotecaries. Preu 367.000 euros. Tel. 650 921 144.

Compro. Compro TBOs antiguos, cómics, libros, álbumes de cromos, calendarios de bolsillo y juguetes. Tlf. 630 930 616

LITERATURA

Gabaldá fa una crida a afrontar la crisi amb ironia i sentit de l'humor

L'autora murciana presenta a Can Cuiàs el llibre 'Gracias crisis. Vivencias de un comercial'

Jesús Abad | Can Cuiàs

L'escriptora murciana Maria Ángeles Gabaldá, que col·labora en el programa 'En Escena' de Montcada Ràdio, va presentar el 5 de juliol al Centre Cívic Can Cuiàs la novel·la *Gracias crisis. Vivencias de un comercial*, un relat sobre l'odissea d'un jove per trobar feina, descrita amb ironia i sentit de l'humor. Davant d'una vintena d'assistents, l'autora va reivindicar la necessitat de mantenir la moral alta i el sentit de l'humor per fer front a les situacions que està generant la crisi. A la novel·la, Gabaldá retrata **"empresaris sense escrúpols que enganyen els treballadors i utilitzen la crisi com a excusa per collar-los més"**.

JESÚS ABAD

María Ángeles Gabaldá i Manel Saavedra, durant la presentació del llibre al Centre Cívic Can Cuiàs

Dedicatòria. L'autora dedica el llibre **"a tantes persones decents que busquen feina dia a dia de forma incansable en aquests temps que ens ha tocat viure"**. Gabaldá va estar acompanyada per Manel Saavedra, advocat i conductor del programa 'Calaix de Llibres', de la ràdio municipal de La Garriga, qui va instar els assistents a **"no deixar-se manipular per les informacions que apareixen en els mitjans de comunicació al voltant de la crisi"**. Després de la presentació, es va generar un debat sobre la situació de l'economia i dels treballadors durant el qual es van poder escoltar experiències personals i diferents opinions sobre el llibre, que en una de les seves pàgines recorda una cita de l'escriptor colombià Gabriel García Márquez que convida a la reflexió: 'El dia que la mierda tenga algún valor, los pobres nacerán sin culo'.

PINTURA

Alumnes de Can Cuiàs exposen a l'Espai Kursaal

La mostra està formada per una vintena d'olis de gran format

SILVIA ALQUEZAR

El regidor de Cultura i Patrimoni, Daniel Moly, amb les alumnes que exposen obres al Kursaal

Laura Grau | Can Sant Joan

Fins al 13 de setembre es pot visitar al Kursaal l'exposició de fi de curs de les alumnes del taller de pintura i arts plàstiques que dirigeix la professora Dèlia Cabanzón al Centre Cívic Can Cuiàs. La mostra està formada per una vintena de teles a l'oli, la majoria de gran format i de temàtica diversa, amb predomini del retrat i colors vius. La mostra es va inaugurar el 18 de juliol, amb la presència del regidor de Cultura i Patrimoni, Daniel Moly (CiU), qui va felicitar la professora i les alumnes per la feina feta. Cabanzón va destacar **"l'esforç que fa la majoria per trobar un espai en la seva complicada vida de dones treballadores per acudir al Centre Cívic del barri i dedicar unes hores a la creació artística"**. Algunes de les alumnes porten prop de vint anys fent classes amb Cabanzón.

CONSELLS PER L'ESTIU

La calor, quan és excessiva, pot ser un perill per a la salut. Les temperatures molt extremes i l'excés de calor produeixen una pèrdua de líquids i de sals minerals necessaris per a l'organisme. Aquest fet pot agreujar una malaltia crònica o provocar deshidratació i esgotament. Amb l'arribada de l'estiu, augmenten les activitats a l'aire lliure i l'exposició al sol. El sol és font de salut però cal prendre'l amb cura, evitant sempre la sobreexposició solar.

Quan fa calor, el cos perd líquid en forma de suor, per això és important beure molta aigua, sobretot els infants i les persones grans.

US PROPOSEM SEGUIR LES SEGÜENTS RECOMANACIONS

- Beveu força aigua, encara que no tingueu set, per evitar la deshidratació. L'aigua és la millor beguda; procureu evitar les begudes ensucrades i les begudes alcohòliques. Refresqueu-vos sovint, mulleu-vos la cara i el clatell, dutxeu-vos.
- Feu menjars lleugers, eviteu-ne els molt calents i els que aporten moltes calories (salses, fregits, arrebossats). Preneu aliments rics en aigua (fruites, verdures i hortalisses): us ajudaran a recuperar les sals minerals perdudes per la suor.
- Apliqueu filtre solar amb factor de protecció adequat al tipus de pell, vint o trenta minuts abans de l'exposició al sol i cada dues hores, després de cada bany o si se sua molt.
- Feu les activitats a l'aire lliure com anar a comprar, passejar, etc, a les hores més fresques del dia: primeres hores del matí –abans de les 10.30h– o a últimes del vespre –després de les 19.30h–. Limiteu l'activitat física intensa. Porteu roba de cotó, ampla, no cenyida i sabates còmodes.
- A casa, durant les hores de sol, tanqueu les persianes de les finestres i obriu-les de nit, per refrescar-la. Refresqueu l'ambient amb ventiladors, aire condicionat, etc. Si no teniu aire condicionat, mireu de passar com a mínim dues hores al dia en llocs climatitzats (centres comercials, casals, cinemes, etc.).
- Vigileu els trajectes amb cotxe durant les hores de més sol. No deixeu persones grans, infants o mascotes tancades al cotxe ja que, en tan sols deu minuts, el vehicle pot agafar temperatures molt elevades.
- Ajudeu els altres. Si coneixeu gent gran o malalta que viu sola, mireu de visitar-los un cop al dia. Ajudeu-los a seguir aquests consells i si prenen medicació, reviseu amb el seu metge si aquesta pot influir i si s'ha d'ajustar o canviar.
- Si trobeu alguna persona que mostra símptomes de patir deshidratació o cop de calor (temperatura molt alta, somnolència, set intensa, nàusees, mal de cap, convulsions, o pèrdua del coneixement) traslladeu-la a un indret més fresc, doneu-li aigua, mulleu-la i venteu-la, fins que arribin els professionals de la salut. Aviseu urgentment els serveis mèdics o el 112.

Ajuntament de Montcada i Reixac | mir ciutat per a tu! | +SALUT

CURSOS I TALLERS MUNICIPALS

MONTCADA I REIXAC

2013/2014

Inscripcions: del 16 al 27 de setembre

AVÍS
Als cursos organitzats per l'IME, inscripcions a partir del 2 de setembre

Dansa oriental, ioga, tai-txi i pilates

- Expressió corporal
- Teatre
- Arts plàstiques i visuals
- Expressió musical
- Salut i creixement personal
- Idiomes
- Informàtica i comunicació. Montcada Connect@'t

MÉS INFORMACIÓ

- www.montcada.cat
- www.equipamentsmir.cat
- facebook.com/equipamentsmir.cat

LLOCS D'INSCRIPCIÓ

- CASA DE LA VILA
- CENTRE CÍVIC CAN CUIÀS
- CENTRE CÍVIC L'ALZINA
- CENTRE CÍVIC LA RIBERA
- ESPAI CULTURAL KURSAAL
- INSTITUT MUNICIPAL D'ESPORTS I LLEURE
- CASAL DE GENT GRAN CASA DE LA MINA

Organitzen:

Ajuntament de Montcada i Reixac | mir ciutat per a tu! | xarxa d'equipaments

Col·labora:

Diputació Barcelona

FESTA MAJOR DE TERRA NOSTRA

La implicació dels veïns permet recuperar actes que s'havien deixat de fer

L'AV està satisfeta de poder comptar amb més participació

Laura Grau | Redacció

Després que a l'edició de l'any passat s'haguessin d'anul·lar algunes activitats de la festa major de Terra Nostra per manca de voluntaris, l'AV està molt satisfeta de la reacció d'alguns veïns i entitats, que han fet un pas endavant, implicant-se en l'organització d'actes. **"L'any passat van caure actes com el sopar de germanor, la paella i la sardinada que, enguany, s'han pogut recuperar gràcies a nous voluntaris"**, ha explicat la vocal de festes i esdeveniments, Montse Sánchez.

El programa (veure pàgina 18) arrencarà el 6 de setembre al Casino amb la inauguració de la mostra del concurs de dibuixos, a càrrec dels alumnes de l'escola Mitja Costa i de l'exposició dels Amics dels Ferrocarrils de Montcada (18.30h). El Parc de Ca N'Oller acollirà el pregó i la Nit Boja a partir de les 22h. La resta d'actes es repartiran entre els dies 7, 8, 10, 11 i 15 de setembre. Destaquen la III Diada Jove d'esports d'inèrcia i la Baixada de carretons i la festa del Fanalet, el dia 7; la paella i el sopar de germanor, el dia 8; les havaneres i rom cremat, el dia 10 i l'actuació de Tea345 al Casino el dia 15, amb l'espectacle 'La jaula de las locas', que es va estrenar al maig a La Unió.

ARXIU/PILAR ABIAN

La Festa del fanalet, tot un clàssic

TEMPORADA 2013-2014

L'oferta de cursos de l'Ajuntament inclou una seixantena de propostes

Les principals novetats són música electrònica, cantoteràpia, pilates i balls llatins

Laura Grau | Redacció

El 16 de setembre s'obre el termini d'inscripció als cursos municipals que acullen els diferents equipaments i centres cívics de l'Ajuntament. L'oferta és similar a la d'anteriors edicions (veure pàgina 25). Les úniques novetats són un curs de música electrònica i un altre de cantoteràpia a la Casa de la Vila; un de pilates al Centre Cívic L'Alzina i un de balls llatins al Centre Cívic Can Cuiàs.

La Casa de la Vila i el Kursaal concentren la major part de l'oferta de formació musical, mentre que equipaments com el Centre Cívic Can Cuiàs és el que acull més activitats relacionades amb l'expressió corporal. A més dels cursos i tallers de les diferents àrees, l'oferta inclou diferents monogràfics sobre cuina i tai-txí de només una sessió. Els preus oscil·len entre els 67 i els 95 euros trimestrals i s'apliquen els mateixos descomptes, un 20% per als pensionistes, els jubilats i les persones en atur.

LAURA GRAU

> Un vodevil posa fi al curs de teatre

Els alumnes del Taller de Teatre de l'Ajuntament van estrenar el 4 de juliol al Kursaal el vodevil 'Quizás...¿Quizás? ¡Quizás!', dirigit per Climent Sensada. La representació, que és el resultat del treball fet durant el curs, va comptar amb l'assistència d'una vuitantena de persones | LG

ACTIVITATS DEL MUSEU I L'AMB

JESÚS ABAD

El Drac dels Diables de Can Sant Joan va refrescar grans i petits al Parc de les Aigües, punt final de la cercavila iniciada a la plaça Nicaragua

El Parc de les Aigües acollirà una sessió d'astronomia el 9 d'agost

La cercavila del Drac d'Aigua va atraure un centenar de nens i grans el 14 de juliol

Laura Grau | Redacció

El jardí de la Casa de les Aigües acollirà una Nit d'estels el 9 d'agost a càrrec de l'Associació per a la Conservació i la Recerca (Acer). L'activitat consistirà en l'observació del cel a ull nu i també amb telescopi de les constel·lacions i altres cossos celests i una introducció a l'astronomia, amb la narració de llegendes relacionades amb aquesta ciència. La proposta s'inclou dintre del programa divulgatiu del Parc de les Aigües que promou el Museu Municipal, amb el suport de l'Àrea Metropolitana de Barcelona (AMB). Les inscripcions, que són gratuïtes, s'han de formalitzar a través del correu *museumunicipal@montcada.org* o bé trucant al telèfon 935 651 122.

El Parc de les Aigües ha acollit entre els mesos de juny i juliol diferents activitats lúdiques i culturals. Una de les últimes va ser la cercavila que va protagonitzar el 14 de juliol la colla de Drac i Diables de Can Sant Joan des de la plaça Nicaragua amb aigua en lloc de foc, petards i pluja de globus i caramels per al públic infantil.

El Museu busca articles per a la seva revista Monte Catano

El Museu Municipal es troba en fase de selecció d'articles d'investigadors que estiguin interessats en que els fruits de les seves recerques vegin la llum a través de la seva revista *Monte Catano*, que enguany treurà el seu número 14. La publicació del Museu té una periodicitat anual i el seu objectiu és difondre estudis i assajos d'investigació històrica, antropològica i científica. El seu àmbit d'estudi és, preferentment, local i comarcal, però també contempla una Secció Oberta.

Requisits. Els estudis han d'estar correctament documentats a nivell bibliogràfic, han de ser inèdits i no superar les trenta pàgines. El termini de presentació de treballs és el 30 de setembre de 2013. La revista *Monte Catano* s'intercanvia amb 150 institucions educatives i culturals de Catalunya i de la resta de l'Estat espanyol, però també de l'estranger. L'intercanvi bibliogràfic nodreix la biblioteca del Museu Municipal, especialitzada en Prehistòria i Història Antiga i Antropologia | **LG**

el retro-visor

Meritxell Trinidad

Records d'una botiga familiar

Antonio Marco va regentar el 'colmado' Azanuyense des dels anys trenta fins als vuitanta

A les primeres dècades del segle XX Montcada i Reixac es va convertir en una vila d'estiueg per a la burguesia barcelonina i dels voltants. L'arribada dels rics estiuejants –afavorida per l'existència del ferrocarril–, amb un elevat poder adquisitiu i amb predilecció per les menges fines, va fer augmentar l'oferta comercial del poble. Sobretot van proliferar les botigues de queviures, conegudes popularment com 'colmados', on es venia una mica de tot. L'establiment de la fotografia, presa l'any 1939, és un d'aquests antics 'colmados' on Antonio Marco venia des de queviures fins a màquines de fotografia.

ARXIU/ OLGA MARCO

La botiga de queviures d'Antonio Marco al 1939, amb parada de melons ,enciams i bótes de vi

> Marco convidava els clients a vi i olives per Nadal i Festa Major

Azanuyense. El comerç estava situat al carrer Major, on ara està la sabateria Diper, i es feia dir Azanuyense perquè Azanuy (Osca) era el poble natal de Marco, que hi va començar a treballar com a mosso fins que els amos li van proposar que se la quedés. **"Com era menor d'edat, els seus pares van haver de firmar les papers"**, explica la seva filla Pilar. Marco i la seva dona van regentar la botiga des de principis dels anys trenta fins a la seva mort, l'any 1985. Pilar encara recorda les vistoses parades de queviures que el seu pare muntava davant de la botiga per atraure la clientela: "**Li agradava molt la seva feina, això es notava, montava la parada molt aviat al matí amb ganes i bon humor. Jo li deia que no fes xivarri perquè els veïns dormien, però ell em responia que ja era hora de despertar-se"**. Durant les grans celebracions, com la Festa Major i Nadal, posava ampolles de xampany a l'aparador i convidava a vi i olives els clients que volien petar la xerrada.

Els cursos de català obren les inscripcions el 16 de setembre

El Servei Local de Català (SLC) oferirà la temporada vinent un curs per obtenir el nivell superior (D). El termini d'inscripcions s'obrirà el 16 de setembre i les classes es faran els dilluns i els dimecres, de 18 a 20h, des de l'octubre fins al maig. Els aspirants han de certificar que disposen del nivell de suficiència (C). Pel que fa als cursos de català per a adults, la matrícula preferent –per a les persones que hagin estat alumnes des del curs 2011-2012 i les que tinguin alguna vinculació amb el programa Voluntariat per la llengua– es farà els dies 16 i 17 de setembre, mentre que els nous alumnes la podran formalitzar els dies 18 i 19.

D'altra banda, el Consorci de Normalització Lingüística (CNL) del Vallès Occidental 3 ha posat en marxa un formulari via Internet per conèixer les necessitats de les persones interessades a fer formació en català. La butelleta es pot omplir de forma anònima i la informació servirà per planificar l'oferta de cursos per a la propera temporada | **LG**

CONSELLS DE SEGURETAT AL DOMICILI

- No obriu la porta a persones desconegudes.
- Demaneu sempre la identificació al personal de l'aigua, la llum, el gas o el telèfon i comproveu el servei, trucant a la companyia.
- Recolliu diàriament la correspondència per evitar que persones alienes utilitzin les vostres dades personals.
- Tanqueu sempre amb clau les portes d'accés al carrer. Tanqueu bé la porta d'entrada de l'edifici i comproveu que cap desconegut aprofita per entrar-hi.
- No deixeu les claus amagades a cap lloc extern al domicili.
- Si perdeu les claus, canvieu els panys.

SI VIVIU EN CASES AÏLLADES

- Instal·leu temporitzadors automàtics d'encesa dels llums interiors o exteriors del domicili.

ACCESSOS INTERIORS

- Tanqueu bé tots els accessos a l'hora d'anar a dormir i també quan sou fora de casa.

ACCESSOS EXTERIORS

- Protegiu-vos per mitjà de portes blindades, reixes a les finestres, panys de seguretat, etc.

GARATGES

- No deixeu les claus a l'interior del vehicle. Tampoc deixeu a la vista objectes com roba, aparells electrònics, etc.
- Connecteu l'alarma del vehicle.
- Comproveu que la porta del garatge queda tancada a l'entrada i a la sortida de vehicles i que cap estrany no aprofiti per entrar-hi.

ALARMA

- Cal que avisi la policia.
- S'ha d'instal·lar i utilitzar d'acord amb les instruccions i requisits legals.
- Connecteu-la sempre: contribueix a incrementar la seguretat.

QUAN MARXEU DE VACANCES

- Deseu els objectes valuosos en llocs segurs, fora de casa o a caixes fortes.
- Tanqueu tots els accessos amb clau i connecteu l'alarma.
- És convenient que tingueu un inventari d'objectes amb el número de sèrie, la marca i el model: facilita la identificació dels objectes en cas de robatori.
- Aviseu persones de confiança de la vostra absència.
- Eviteu explicar que us absenteu de casa, si parleu amb persones desconegudes o a les xarxes socials.
- Demaneu a algú que us reculli la correspondència.
- Si sou víctimes d'un delicte o us trobeu en una situació que considereu sospitosa, no toqueu res i aviseu els Mossos d'Esquadra o la Policia Local. La Policia indicarà els passos a seguir i durà a terme una investigació amb personal especialitzat. Presenteu denúncia als Mossos.

PER FER UNA DENÚNCIA CAL..

- Adreçar-se a les oficines d'atenció al ciutadà dels Mossos d'Esquadra.
- Portar un document d'identificació personal.
- Dur una llista dels efectes sostrets amb el màxim de dades possibles.
- Les comissaries dels Mossos d'Esquadra són obertes les 24 hores del dia, tots els dies de 'any.
- Localitzeu la més propera a **www.mossos.cat**
- La vostra col·laboració és imprescindible per prevenir i investigar els delictes.

Ajuntament de Montcada i Reixac | mir ciutat per a tu! | 092 emergències | mossos d'esquadra | Generalitat de Catalunya Departament d'Interior | 112 emergències

Esports
laveu.cat/esports

TENNIS TAULA
Josep Antón (UE Sant Cugat) guanya la segona edició de l'Open del TT La Unió

PÀG. 30

ARTS MARCIALS
Antonio Manuel Muñoz guanya la medalla de plata al Campionat del Món de Vovinam Viet Vo Dao

PÀG. 30

PREMIS ESPORTIUS 2013

Els ciclistes de BTT Anna Villar i Pau Egeda, escollits millors esportistes de Montcada

El Club Lee Young de taekwondo va guanyar el guardó a la millor entitat i Francisco Gómez, de la JAM, al de millor entrenador

Sílvia Alquézar | Pla d'en Coll

Els ciclistes de BTT Anna Villar i Pau Egeda, del Club Tomàs Bellès Cannodale, van ser escollits els millors esportistes de Montcada de la temporada 2012-2013 a la gala que va tenir lloc el 5 de juliol a l'àgora de Montcada Aqua, davant d'unes 400 persones. D'altra banda, Francisco Gómez 'Frasqui', de la Joventut Atlètica Montcada, va guanyar el guardó de millor entrenador, mentre que el trofeu a la millor entitat de la ciutat se'l va adjudicar el Club Lee Young Montcada de taekwondo.

Durant la festa de l'esport montcadenc, també es van repartir altres guardons. El premi per a la dedicació a l'esport escolar va ser per a José Andrés, coordinador de les activitats esportives de l'Ampa Reixac; el de la dedicació a l'esport federat el va guanyar Joan Espona, del CH La Salle; el trofeu a la tasca arbitral va ser per a Pilar Cañero, del Club de Gimnàstica de la Unió de Mas Rampinyo; i el premi a la dedicació a l'esport per a discapacitats va ser per a l'AE Montserrat Miró.

Pel que fa als guardons als Jocs Escolars, els centres guanyadors van ser El Turó, per tenir el major nombre d'alumnes que fan esport; el Reixac, per la promoció del joc net, i l'INS La Ferreria, al de més èxits esportius.

Distincions. Un dels moments més emotius de la cerimònia va ser l'homenatge al president del Club Ciclista Montcada, Joan Navarra, de 95 anys, que és al capdavant de l'entitat des de la seva fundació, al 1933. L'Ajuntament va decidir fer-li aquest reconeixement a la seva trajectòria i a la seva dedicació com a directiu d'un dels clubs més antics de la ciutat.

Unes 400 persones van omplir l'àgora de Montcada Aqua durant l'entrega dels premis

En el capítol de distincions, el consistori també va reconèixer la tasca de l'exjugador i tècnic de futbol Nicolás Cruz 'Pitxitxi', de 82 anys, que encara col·labora amb l'EF Montcada. Durant la gala, hi va haver uns minuts per recordar la figura del millor esportista local de tots els temps, l'exciclista Miquel Poblet, mort el passat 6 d'abril.

El consistori també va destacar la tasca de les persones que han impulsat la creació del Club Unió Bàsquet MIR, fruit de la fusió entre el CEB Can Sant Joan, l'AE Elvira-La Salle i l'absorció d'alguns jugadors del CB Montcada.

La festa, organitzada per l'IME amb el suport de Montcada Comunicació i el departament de Comunicació de l'Ajuntament, també va comptar amb el reconeixement a tots els esportistes i equips que han quedat campions en les seves respectives categories. La gala va incloure tres exhibicions a càrrec de gimnastes de La Unió.

LAURA GRAU

Al final de la cerimònia feta a àgora de l'Aqua, bona part dels premiats va tornar a pujar a l'escenari per fer-se una fotografia de record de l'edició dels Premis Esportius 2013 que organitza l'IME

Els valors i la família de l'esport montcadenc

L'alcaldessa de Montcada i Reixac, María Elena Pérez, i el regidor d'Esports i president de l'IME, Marc Rodríguez, tots dos del PSC, van ser els encarregats d'obrir el torn de parlaments durant l'entrega dels Premis Esportius 2013. Pérez va destacar la importància d'aplicar en el dia a dia **"valors com l'esforç, la superació o el sacrifici que defineixen el que és l'esport"**. Per la seva part, Rodríguez va qualificar tots els esportistes montcadencs com a **"campions en treballar i lluitar per fer cada dia més gran l'esport local"**. Lourdes Pachón, en representació de Club Lee Young Montcada de taekwondo davant l'absència del seu director i marit, José Santiago, va agrair el premi com a millor entitat i va destacar el paper dels seus membres, **"que formen una gran família"**. **"Aquest premi serveix per mantenir, encara més, la il·lusió per continuar treballant"**, va explicar Francisco Gómez 'Frasqui' (JAM), que va rebre el guardó com a millor entrenador.

Els dos últims premis van ser per a la parella de ciclistes de BTT Pau Egeda i Anna Villar, que, tot i no poder estar a l'àgora de Montcada Aqua a causa del seu atapeït calendari de competicions, van voler agrair aquest reconeixement mitjançant una connexió en directe des de Andorra. Per a Villar, aquest és el segon premi com a millor esportista local, l'anterior el va rebre a la primera edició, ara fa dos anys | RJ

FOTOS: LAURA GRAU I JESÚS ABAD

Anna Villar, que estava competint a Andorra, va poder estar present a la cerimònia gràcies a una connexió en directe via Internet

El ciclista Pau Egeda també va voler agrair el seu premi des de la pantalla gegant

El jurat dels Premis Esportius 2013, presidit pel regidor d'Esports, Marc Rodríguez (PSC)

Un dels moments més emotius va arribar amb l'homenatge a Joan Navarra, que va pujar a l'escenari a peu acompanyat del seu nét, Enric Yus

L'exfutbolista Nicolás Cruz, més conegut com 'Pitxitxi', va aixecar orgullós el seu guardó

'Frasqui' (JAM), millor entrenador per davant d'Àlex Expósito (CH La Salle) i José Luis Carrasco (EFM)

Lourdes Pachón (Club Lee Young Montcada)

Joan Espona (CH La Salle)

Gloria Revuelto (AE Montserrat Miró)

Unes 400 persones van omplir l'àgora de Montcada Aqua per seguir l'entrega dels premis

José Andrés (Ampa Reixac)

Pilar Cañero, premiada per la tasca arbitral

Gimnastes de La Unió van fer tres exhibicions

ARTS MARCIALS

Antonio Muñoz, subcampió del món de Vovinam Viet Vo Dao

El montcadenc entrena a un gimnàs de Santa Perpètua aquest art marcial d'origen vietnamita

Rafa Jiménez | Redacció

Antonio Manuel Muñoz s'ha proclamat subcampió del món de Vovinam Viet Vo Dao, un art marcial vietnamita on s'utilitzen mans i cames, i fins i tot algun tipus d'armament. Muñoz, de 27 anys, va aconseguir la medalla de plata durant la competició que es va disputar entre el 3 i el 7 de juliol a París (França). **"Estic molt satisfet i vull agrair la feina feta a Toni Morales i David Expósito, els meus dos mestres"**, diu el montcadenc, que entrena en un gimnàs de Santa Perpètua.

TONI EGEA

Antonio Muñoz, segon al podi, va formar part dels 17 membres de la delegació española

LAURA GRAU

> El CD Montcada i Adimir signen un conveni de col·laboració

Ambdues entitats van segellar el seu acord l'11 de juliol a les instal·lacions d'Adimir a Terra Nostra. A partir de la propera temporada, el primer equip del CD Montcada lluirà el logotip de l'entitat pro discapacitats, els membres de la qual seran donats d'alta com a socis verds gratuïtament. El club esportiu es compromet a organitzar una jornada de sensibilització amb la participació dels nens del seu futbol base i donarà la recaptació d'un partit de lliga | LG

BÀSQUET

La nova UB MIR ja ha pogut formar una vintena d'equips

La Unió Bàsquet MIR, que ha nascut fruit de la fusió entre l'AE Elvira-La Salle i el CEB Can Sant Joan i que també absorbirà jugadors del CB Montcada, continua agafant cos. De moment, s'han complert les expectatives i el nou club ha pogut tancar la formació d'una vintena d'equips amb més de 150 jugadors i jugadores, cobrint totes les categories. Els dirigents de l'entitat, que ja han donat forma també a tot el seu quadre tècnic, encara continuen treballant en la confecció de dos o tres conjunts més. Els que estiguin interessats a jugar amb l'UB MIR poden trobar més informació a la pàgina web *www.ubmir.cat* | RJ

HANDBOL. CH LA SALLE

Josep Maresma liderarà el nou projecte del sènior femení

L'expresident Josep Maresma, director esportiu del CH La Salle, serà el nou tècnic del femení després de la decisió de Pep Vives de deixar el club. La Salle Iste, que la temporada passada va baixar a Primera Catalana, ha confirmat la continuïtat de 16 jugadores que té en l'actualitat.

Sènior masculí. Jaume Puig ja ha tancat la seva plantilla. No continuaran el porter Aleix Civil, retirat, els germans Pere i Oriol Ferrer, Jordi Droch i Ferran Rivera. En el capítol de fitxatges, Puig recupera el porter Ricard Presas i incorpora Albert Romea (La Garriga), 'Larri' (OAR Gràcia), Germán Giráldez (La Salle Bonanova), Pol Duran (La Garriga) i Fran (CH Terrassa). Josep Díaz, del sènior B, puja al primer equip | RJ

ARXIU/SILVIA ALOUÉZAR

Maresma, de president a entrenador

TENNIS TAULA

Josep Antón guanya el II Open que organitza el TT La Unió

Al torneig, fet el 6 i 7 de juliol, van participar més de 50 palistes entre federats i no federats

Jesús Abad | Mas Rampinyo

Josep Antón, de l'UE Sant Cugat, es va proclamar campió del II Open Tennis Taula d'Estiu que el TT La Unió va organitzar els dies 6 i 7 de juliol a Mas Rampinyo per davant de Juan Ortega (Mollet 2002) i el montcadenc José Hurtado (TT La Unió). El dia 7, va ser el torn per a l'Open Popular, que va comptar amb la participació de 24 jugadors no federats –el torneig de federats va tenir 34 inscrits. La victòria va ser per a Ramon Albadalejo, que va superar Daniel Mateo i Andrey.

Valoracions. El president del TT La Unió, Francisco Javier Aguado, s'ha mostrat satisfet per haver **"superat totes les expectatives i previsions en el nombre d'inscrits"**. Aguado ha qualificat d'èxit la participació de més de 50 palistes **"en un club que tot just acaba de complir el seu primer any"**. L'entitat, que ja comença a organitzar l'Open de Nadal, presentarà canvis per a la propera temporada. Estrenarà noves samarretes i escut i el seu nom oficial serà el de Club Tennis Taula La Unió Montcada i Reixac.

JESÚS ABAD

Les instal·lacions de La Unió van acollir la segona edició de l'Open de Tennis Taula d'Estiu

en 2 minuts...

> Francisco Egea, or al Trofeu Federació Catalana

El taekwondista Francisco Egea (foto), del Lee Young, va guanyar la medalla d'or a la categoria de més 84 quilograms, a la segona edició del Trofeu Federació Catalana de combat que es va disputar el 16 de juny al pavelló de la Mar Bella de Barcelona. A l'última edició de *La Veu*, es va dir, de forma errònia, que Egea havia estat cinquè | RJ

CLUB LEE YOUNG

> Calendaris a Primera i Segona Catalana de futbol

El CD Montcada jugarà el seu primer partit el 8 de setembre, a casa, contra el Lloret. Per la seva part, l'UE Sant Joan-Atlètic estarà al grup 2 de Segona i, com la temporada passada, debutarà el 8 de setembre al camp de l'EF Mataró | RJ

> Romero anirà de Madrid a Lisboa en bicicleta

Formant equip amb altres tres ciclistes, Ernesto Romero –primer per l'esquerra a la foto– intentarà fer, entre el 20 i el 22 de setembre, els 750 quilòmetres que separen Madrid de Lisboa. El montcadenc aprofitarà aquesta cursa per lluir el seu eslògan de la campanya contra la violència de gènere de l'entitat 'Mujeres en Igualdad' | RJ

MUJERES EN IGUALDAD

viu l'esport!

IME

Les entitats locals treballen per adaptar-se al canvi de regulació

A partir de gener de 2014, hauran d'haver donat d'alta tots els seus membres que rebin un sou

Rafa Jiménez | Redacció

Els clubs més modestos viuen amb 'l'ai al cor' des de fa mesos. El govern espanyol vol controlar, amb caràcter retroactiu de quatre anys, la prestació econòmica que reben les persones que formen part de les entitats esportives, obligant a regular la seva situació, per mínima que sigui la seva activitat o salari. El Govern central ha fixat l'1 de gener de 2014 –aquest termini s'ha ampliat perquè la primera data prevista era el 30 de setembre– com a límit perquè tots els integrants dels clubs que reben algun sou s'hagin donat d'alta a la seguretat social i paguin l'IRPF.

ARXIU/SILVIA ALQUÉZAR

Els entrenadors que treballen al futbol base hauran de regularitzar els seus salaris

Perill. Alertada per aquesta situació, la Unió de Federacions Esportives de Catalunya (UFEC), que creu que aquesta mesura podria provocar la desaparició de 4.000 dels 8.500 clubs existents, proposa, amb el suport de la Secretaria de l'Esport de la Generalitat, diferenciar entre professionals de l'esport i voluntaris, que no haurien de cotitzar a la seguretat social. **"Estem preocupats perquè les nostres despeses augmentaran de forma considerable. S'haurà de buscar més finançament o reduir el sou dels entrenadors, que ara tan sols reben diners per cobrir despeses**", ha comentat Antoni Sánchez, president de l'EF Montcada. De moment, l'IME assessora els clubs locals i el 15 de juliol va convocar una reunió per parlar, entre d'altres temes, de les 30.000 inspeccions que Hisenda té aturades. **"La situació és complexa i els clubs han d'unir-se amb les federacions per buscar-hi solucions",** ha dit el regidor d'Esports, Marc Rodríguez, (PSC).

ATLETISME

Yeli Sagna queda quart al Campionat d'Espanya

Va baixar en tres segons la seva millor marca als 1.000 metres llisos

Rafa Jiménez | Redacció

L'atleta Yeli Sagna, de la Joventut Atlètica Montcada, va ser quart a la final dels mil metres llisos al Campionat d'Espanya de la categoria cadet que es va disputar el 7 de juliol a Granollers. Els tres corredors que van entrar entre el segon i quart lloc van arribar tan igualats –la diferència va ser de 10 dècimes– que es va haver d'utilitzar la *foto finish*. L'atleta montcadenc va reduir en tres segons la seva marca personal amb un registre de 2 minuts 34 segons i 69 dècimes. Amb aquesta quarta posició, Sagna tanca una gran temporada en la que s'ha proclamat campió de Catalunya als 1.000 metres en pista a l'aire lliure i va ser plata, a la mateixa prova, en pista coberta.

Dos dies abans de competir a Granollers, Sagna va ser escollit com al tercer millor esportista de la temporada 2012-2013 de Montcada i Reixac.

JAM

El jove Yeli Sagna (JAM), en un moment de la cursa dels 1.000 metres llisos a Granollers

JORNADA SOLIDÀRIA

Montcada i Reixac neda 18.350 metres al 20è 'Mulla't per l'Esclerosi Múltiple'

Prop de 90 nedadors van participar el 17 de juliol al trofeu Vila de Montcada de natació

Rafa Jiménez | Redacció

Un total de 18.350 metres es van nedar el 14 de juliol a favor dels afectats per l'esclerosi múltiple durant la celebració de la 20a edició del 'Mulla't', que es va fer a Montcada Aqua. Aquesta iniciativa solidària, organitzada per la Fundació Esclerosi Múltiple, Montcada Aqua i l'IME, va incloure també una sessió d'*aquagym*, en la que van participar 75 persones. L'acte central van ser el llançament simultani a l'aigua d'uns 103 nedadors, entre els quals hi havia diversos regidors de l'Ajuntament. En total, es van recollir 526 euros.

Vila de Montcada de natació. Es va fer el 17 de juliol a la piscina exterior de la Zona Esportiva Centre amb uns 90 participants de totes les edats. Els inscrits van nedar una prova de 50 metres lliures i una altra de relleus mixtes. La part més divertida la van posar un grup de nedadores que van imitar les 'vigilants de la piscina'.

MERITXELL TRINIDAD

Moment en què els nedadors van saltar simultàniament a la piscina durant la jornada solidària

LAURA GRAU

Tot i les previsions de pluja, el bon temps va acompanyar la celebració del Vila de Montcada

IME

Primers passos del torneig de futbol-7 d'hivern

Els equips participants hauran d'abonar una quota de 1.320 euros

Rafa Jiménez | Redacció

L'Institut Municipal d'Esports i Lleure organitza una nova edició del torneig de futbol-7 d'hivern. Les inscripcions es podran fer entre el 2 i el 20 de setembre a la seu de l'IME, de dilluns a divendres, de 9 a 13h, i dimarts i dijous, de 16 a 19h, al carrer Tarragona, 32 (Montcada Aqua). La quota d'inscripció per equip es de 1.320 euros amb l'opció de fraccionar el pagament en dues parts. Els partits es jugaran els dimecres i divendres, a partir de les 19h. L'organització pagarà les mútues per equip, que a més podran fer ús del camp de futbol-7 de l'estadi de la Ferreria de manera gratuïta en dues ocasions.

IME

Anna Villar i Ildefons Teruel entren al Consell

Ocuparan els llocs que van deixar Manel Trias i Miquel Poblet

Rafa Jiménez | Redacció

El Consell General de l'IME ha canviat dos dels seus membres. Manel Trias, que va deixar la presidència de l'Escola de Futbol Montcada al juliol de 2012, i l'exciclista Miquel Poblet, que va morir al passat mes d'abril, han estat substituïts per la ciclista Anna Villar, nomenada pels seus mèrits rellevants en l'àmbit socio-esportiu, i Ildefonso Teruel, president de la Joventut Atlètica Montcada, com a representat d'una entitat.

A títol personal

LAURA GRAU

Anita Dulcet

Propietària d'una masia

Restaurant bocins del passat. Enamorada dels objectes antics i dels espais on conviuen present i passat, Anita Dulcet ha convertit l'antiga masia familiar, Can Sant –un edifici datat al 1901 i situat al carrer Gran de Mas Rampinyo– en una casa acollidora, on mobles i complements d'Ikea comparteixen protagonisme amb pasteres de fusta massissa, rampins i abeuradors de cavalls reconvertits en peixeres. Per fora i per dins, la casa d'Anita és el resultat d'una actitud de resistència als efectes colaterals del progrés –com el desdoblament de l'antiga nacional 152, a tocar de la casa amb tots els inconvenients de soroll i contaminació que comporta– i d'una visió de món que passa per atorgar als objectes vells una nova funció, sense oblidar la que tenien en el passat. Ara que tantes masies històriques de Montcada estan en perill, el seu hauria de ser un exemple a seguir.

"Sóc feliç donant vida als objectes del passat"

LAURA GRAU

-Que representa Can Sant en la seva vida?

Vaig néixer en aquesta casa fa 57 anys. Als 19, em vaig casar i vaig marxar a viure a Barcelona, en un cinquè pis que no tenia ni un trist balcó. És quan em vaig adonar del gran privilegi que suposa viure en una casa envoltada de pati i horts. Quan va morir el meu pare, fa uns vint anys, vaig decidir fer de la casa la meva llar, conservant al màxim els elements que em van acompanyar durant la meva infantesa. Si el meu pare pugués veure l'aspecte que té ara es posaria molt content perquè la seva por era que la casa es perdés.

-Quins records guarda de la seva infantesa?

Tinc records entranyables de quan tots els nens del carrer venien a jugar a la nostra era a les tardes. Recordo la sensació de llibertat i de comunió amb la natura. La casa estava envoltada d'horts i també teníem bestiar. Els nens havíem de col·laborar en les feines del camp. Participàvem en la recollida de la patata i en les tasques d'esporga de la vinya.

-Quina és la història d'aquesta casa?

La casa la va aixecar al 1901 el meu besavi Valentí Dulcet amb l'ajut dels seus germans. Marc, el seu primogènit la va heretar i després va passar a mans de Salvador, el meu pare. M'agradaria que la cadena no es trenqués i algun dels meus fills la mantingués viva.

-La masia ha sobreviscut al desdoblament de la carretera nacional.

La construcció de la carretera als anys vuitanta gairebé li costa una malaltia al meu pare. Els diners de l'expropiació no van compensar el disgust que va tenir quan va veure desaparèixer una part dels seus camps. Amb el temps t'acabes acostumant, però no deixa de ser un inconvenient. Hem aixecat una barrera verda per evitar l'impacte visual de la carretera, però el brogit de fons és inevitable. Hem reclamat en diverses ocasions una pantalla acústica, però mai no ens han fet cas.

> "La casa la va aixecar al 1901 el meu besavi Valentí Dulcet amb l'ajut dels seus germans"

-Com ha après el necessari per restaurar la casa i el seu contingut?

Sóc bastant autodidacta. Miro revistes de decoració i faig cursos quan puc. Sempre m'han atret les Belles Arts, però el meu pare deia que això no em serviria per guanyar-ma la vida. Vaig treballar molts anys de comercial, però en el meu temps lliure m'ha agradat pintar i fer activitats artesanals. El meu pare tenia molta traça fent de fuster i tinc una tieta que és una artista de la marqueteria. Ens deu venir de família.

-Quin criteri ha seguit per actuar?

Totes les intervencions que he fet han seguit la mateixa filosofia: conservar l'essència pairal de la casa, mantenint al màxim la seva estructura, conservant i restaurant objectes i, alhora, incorporant les comoditats de la vida moderna. He buscat l'equibri entre el passat i el present, tenint en compte que els objectes antics tenen per a mi un valor afegit, el valor sentimental. Sóc feliç donant vida als objectes del passat.

-Mas Rampinyo ha anat perdent les seves masies.

Sí, és una pena. Hi havia cases imponents i, algunes importants, com Can Graula. Una de les que encara es conserven, tot i el seu mal estat, és Can Rocamora. Algunes tardes, quan era petita, anàvem caminant fins a les pistes de tenis de la finca. No hi ha gaire distància, però a nosaltres ens semblava que era tota una excursió. La torre era una autèntica joia i ens causava una gran impressió.

-Se sent part de Mas Rampinyo, tot i estar als afores?

El fet d'estar apartats del centre del barri ha fet que tinguéssim tendència a anar cap a Mollet o Caldes. Al centre només anem qual volem agafar el tren.

-Els hi suposa algun problema aquesta ubicació?

Sempre hem tingut la sensació d'estar oblidats i, de fet, els serveis que tenim són precaris, tot i que paguem els mateixos impostos que la resta de ciutadans. Recentment ens hem constituït com a associació per reclamar millores a l'Ajuntament i sembla que ens fan més cas.