gratuïta
publicació
10 Anys
Núm. 208
2a quinzena octubre 2002
Època III

la veu

El govern local, preocupat pels efectes que tindrà la supressió de l'IAE

L'Ajuntament es manté a l'expectativa de la reforma de la llei. Pàgina 3

>> El consistori i l'AV inauguren la nova plaça de Carretera Vella

Pàgina 8

ÀNGEL ACÍN

>> Diverses entitats impulsen un moviment ciutadà contrari al túnel de Renfe que travessarà el Turó P. 7

>> El pintor Joan Capella dedica una exposició d'homenatge a Montcada P. 21

LAURA GRAU

>> Suplement Especial
Nou espai per a Joves
A les pàgines centrals

>> Monogràfic
Tots els alumnes de P3
Pàgina 15

LAURA GRAU

Escales mecàniques per superar barreres

Pàgina 5

Poblet, premiat amb la Creu de Sant Jordi

ARXIU/ ÀNGEL ACÍN

>> Poblet rebrà el premi al desembre

El Govern de la Generalitat ha respost positivament la petició de l'Ajuntament i ha concedit la Creu de Sant Jordi a l'exciclista montcadenc Miquel Poblet, una distinció que honora les persones que, pel seu esforç, han destacat en l'àmbit cultural, esportiu i cívic. El millor esprínter estatal de tots els temps rebrà el guardó en el decurs d'un acte oficial que tindrà lloc al Palau de la Generalitat a principi del pròxim mes de desembre.

Pàgina 24

El secreto es nuestro servicio

Neumáticos y mantenimiento integral para todo tipo de vehículos

SERVIRUEDA

902 37 38 39 www.servirueda.com

Puntos de venta más cercanos:

- Sabadell: *Pneumatics Sabadell* 937 12 02 12
- Sta. Perpetua de la Mogoda *Neumáticos Polinya* 935 74 06 88

[EL GOVERN CENTRAL PROPOSA LA REFORMA DE LA LLEI DE FINANÇAMENT]

La supressió de l'IAE suposarà un fort cop per a les hisendes locals

Els ajuntaments hauran de cercar altres vies d'ingressos si l'Estat no els dóna compensacions

INFOGRAFIA: LLUÍS MALDONADO

pilar abián
redacció

L'anunci de la supressió de l'Impost d'Activitats Econòmiques (IAE) per part del govern central ha estat rebut amb cautela a l'Ajuntament de Montcada i Reixac. De fet, era una mesura que s'esperava, tot i que potser no amb la precipitació amb què s'ha fet pública. La supressió de l'IAE per als empresaris que facturin menys d'un milió d'euros anuals pot suposar un fort cop per a les arques municipals, sobretot en un municipi eminentment industrial, que ingressa anualment per aquest concepte al voltant de 3.600.000 euros, uns 600 milions de pessetes. Tot i que l'administració local encara no disposa de prou dades per calcular què deixarà d'ingressar, el regidor president de l'Àrea Econòmica, Joan Maresma, de CiU, creu que la xifra podria girar al voltant d'1.800.000 euros, uns 300 milions de pessetes. Com a exemple de l'impacte que la mesura pot tenir, l'edil ha equiparat aquesta xifra amb la que gestiona anualment l'Àrea de Serveis a la Persona en els apartats de Cultura, Esports i Educació.

Decepció municipal. A l'espera de l'aprovació definitiva de la nova llei reguladora de les hisendes locals, l'edil ha dit que el govern municipal es manté a l'expectativa i s'ha manifestat decebut en considerar que l'estat no fa una aposta clara en suport als ajuntaments: **"Ens treuen una via d'ingressos sense oferir-nos compensacions i, si no arriba cap transferència de l'estat central, només ens queden dues opcions: disminuir els serveis als ciutadans o buscar alternatives a través d'altres impostos"**. Maresma té clar que els serveis s'han de mantenir, per tant, la solució passa per recaptar fons per altres vies. **"Això –diu– és el que fa que aquesta llei és perversa en sí mateixa, perquè preveu mecanismes que afecten novament les petites indústries, ja que permet establir un IBI diferent per a la indústria i un altre per a l'habitatge en general"**. En aquest sentit, l'alcalde César Arrizabalaga (PSC), ha manifestat la seva preocupació perquè la decisió del govern central pugui suposar augmentar la pressió fiscal a la ciutadania. **"L'eliminació de l'IAE no es pot fer a costa de gravar els contribuents"**, ha dit l'edil, qui confia que el govern aporti en els propers mesos solucions concretes que garanteixin els ingressos dels ajuntaments.

L'anunci de la propera reforma de la la llei d'hisendes locals que preveu la supressió de l'IAE per a les empreses que facturen menys d'un milió d'euros l'any, afectarà el calendari d'aprovació de les ordenances fiscals per al 2003, que l'Ajuntament montcadenc tenia previst fer abans d'acabar l'actual exercici. S'aprovaran, això si, les taxes que no resultin afectades, mentre que el termini per aprovar impostos com l'IBI o el de tracció mecànica es podrà allargar fins al mes de març.

Reaccions. L'Associació Catalana de Municipis i la Federació Catalana de Municipis, que engloben totes les corporacions locals de Catalunya, han demanat que s'ajorni un any l'entrada en vigor de la reforma, per intentar que no sigui traumàtica per als ajuntaments. La Diputació de Barcelona, per la seva banda, considera que la reforma de l'IAE que planteja el govern podria vulnerar diversos principis de la Constitució, a més de ser desigual i discriminatòria per als contribuents, ja que hi haurà empreses amb guanys que no pagaran l'impost perquè facturen menys d'un milió d'euros, i d'altres, amb pèrdues, que si facturen més d'aquesta quantitat, l'hauran d'abonar.

El ministre d'Hisenda, Cristóbal Montoro (PP), ha indicat que el nou sistema estarà obert a la negociació amb la Federació de Municipis i Províncies (FEMP) durant la tramitació parlamentària del projecte de llei.

visió dels sectors implicats

Joan Maresma, regidor d'Hisenda

"L'IAE és un impost injust, però no es pot suprimir una llei injusta amb una altra que també ho és. Des de l'Ajuntament el que no volem és actuar amb presses. Esperarem a veure com evoluciona tot i, sobretot, intentarem prendre les mesures més encertades perquè, com a govern, hem de ser justos amb la ciutadania"

Enric Gené, president del Gremi d'Hostaleria del Vallès Occidental

"Estem molt contents amb la notícia, encara que ens mantenim a l'expectativa, perquè no queden clares quines compensacions rebran els ajuntaments de l'Estat. Valorem, però, molt positivament que s'elimini un impost totalment injust; ningú no hauria de pagar pel fet de desenvolupar una activitat econòmica"

Joan Garcia-Planas, president del Consell Intersectorial d'empresaris de Sabadell i comarca

"Que l'IAE se suprimeixi només per a empreses amb un volum de negocis inferior al milió d'euros suposa una discriminació per a la resta, ja que aquest no és un factor determinant de la capacitat econòmica d'una empresa. D'altra banda, hi ha la incertesa sobre com supliran les hisendes locals els ingressos que deixaran de percebre, i el Consell tem que s'augmenti la pressió fiscal a les empreses que queden exemptes, amb l'increment d'impostos o la creació de noves figures impositives. Aquestes mesures serien inadmissibles i molt perjudicials per a l'activitat econòmica".

Rótulos Velázquez
TODO EN RÓTULOS
FÁBRICA Y OFICINAS
Polígono Foinvasa
c/ Beato Oriol, nave 13
Tel. 93 564 86 39 - Fax 93 564 86 49
08110 Montcada i Reixac

TALLERS MONTCADA
REPARACIÓ GENERAL DE L'AUTOMÒBIL
c/ Bifurcació, s/n - Tel. 93 564 67 01
08110 Montcada i Reixac
Fax 93 575 26 26
e-mail: mcmontcada@milenium.com

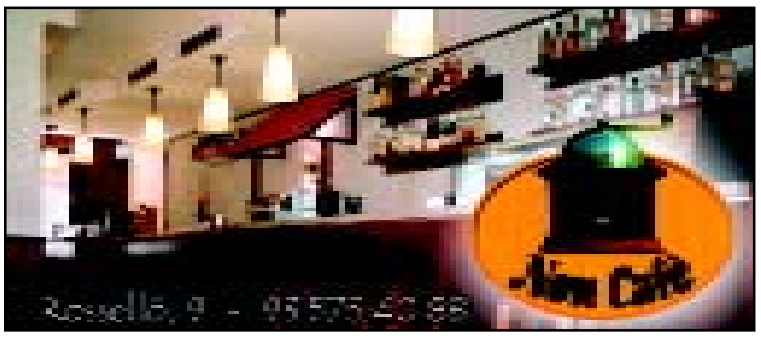

[ESCALES MECÀNIQUES CONTRA LES BARRERES ARQUITECTÒNIQUES]

L'Ajuntament preveu instal·lar escales a tres punts de difícil accés per als veïns

Una delegació municipal va viatjar a Astúries per visitar l'únic fabricant del sector que hi ha a Espanya

pilar abián
redacció

El govern municipal projecta implementar escales mecàniques a diferents punts del municipi per millorar l'accessibilitat dels vianants. Les primeres s'instal·laran al pas soterrani de Mas Rampinyo que connecta el carrer Tagamanent amb l'avinguda de Catalunya, per sota de la línia de tren de Puigcerdà. A continuació, es preveu instal·lar-ne una altra de pujada al carrer Major cap al carrer Domingo Fins i una tercera que connecti la plaça del Bosc de Can Sant Joan amb el Mirador de les Cultures. **"Són actuacions que pretenen palliar el problema de barreres físiques que tenim al municipi i que el Pla Estratègic de la ciutat està posant de manifest"**, ha explicat l'alcalde, el socialista César Arrizabalaga. Precisament l'edil va viatjar els dies 9 i 10 d'octubre a Mieres (Oviedo), acompanyat del regidor d'Urbanisme, el socialista Alfonso Romo, i del tècnic municipal, Josep Borrego, per visitar les instal·lacions d'Avante, l'única empresa d'Espanya que es dedica a la fabricació d'escales mecàniques. Durant la visita, els representants montcadencs es van informar sobre les característiques que han de tenir les escales mecàniques a la intempèrie, quant a la qualitat dels materials i els sistemes de seguretat i manteniment. Les previsions municipals són poder aprovar el projecte de les escales de Mas Rampinyo i treure'l a concurs públic abans de final d'any, de manera que la instal·lació de la primera escala es faci durant el primer trimestre del 2003. Cal tenir en compte que primer s'ha de fer l'obra civil, per adaptar l'espai físic a l'escala.

JOSEP BORREGO

>> Representants municipals durant la visita a la fàbrica Avante

Primer objectiu. **"Volem començar pel pas soterrani de Mas Rampinyo perquè els veïns tenen seriosos problemes per travessar-lo"**, ha explicat Arrizabalaga. En aquest punt, l'Ajuntament preveu implementar dues escales només de pujada –tècnicament les reversibles presenten problemes si dos usuaris volen pujar o baixar alhora– i càmeres de seguretat connectades amb la Policia Local que permetin controlar el pas per evitar possibles accions delictives. Tot i que el Pla Director d'Infraestructures preveu que la línia de tren se soterri en el futur i el pas desaparegui, l'alcalde opina que els veïns no poden esperar deu anys a tenir resolt el problema que suposa desplaçar-se a peu des de la zona alta del barri a l'av. de Catalalunya.

Els altres barris que també disposaran d'aquesta instal·lació seran, per aquest ordre, el centre i Can Sant Joan. Posteriorment es preveu continuar a Can Cuiàs i altres punts que també presentin problemes seriosos d'accessibilitat. Per posar en pràctica aquesta experiència el govern municipal ha pres com a model la ciutat d'Eibar (Viscaia) que compta amb 18 escales mecàniques al terme municipal.

LAURA GRAU

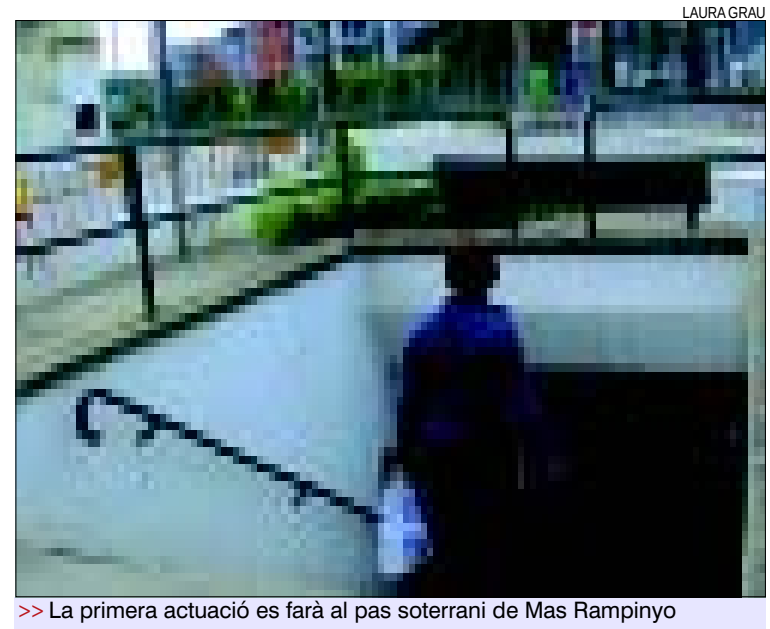

>> La primera actuació es farà al pas soterrani de Mas Rampinyo

ARXIU/ LA VEU

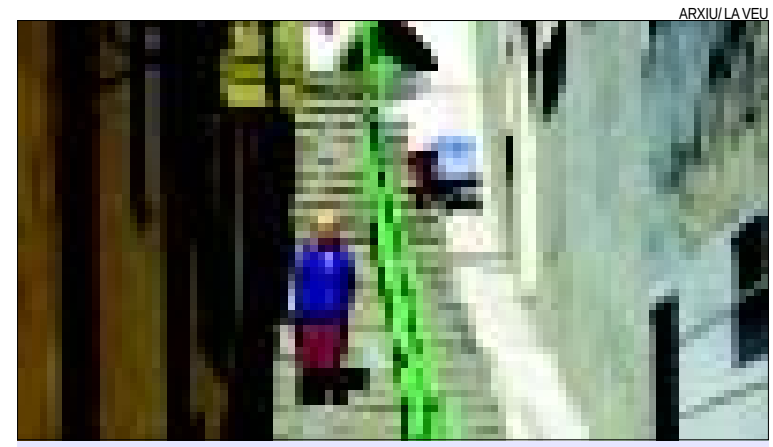

>> Les escales del forn, entre Domingo Fins i carrer Major, seran mecàniques

MIQUEL A. CASTELLANO

>> Pujar al mirador de Can Sant Joan des de la plaça Bosc serà més fàcil

Dos mesos després de l'incendi registrat a la factoria de la Ribera

Daicolorchem millora els sistemes de seguretat

sílvia alquézar
la ribera

L'origen de l'incendi a la fàbrica Daicolorchem EU, ubicada a la Ribera, del passat 31 de juliol va tenir lloc al tub d'aspiració de la secció de síntesi, tot i que l'empresa no ha pogut determinar la causa del foc, que va cremar una part del sostre d'uralita. Aquestes són les explicacions que els directius de la química van donar el passat 12 d'octubre a la quarantena de veïns de la Ribera que va assistir a la reunió convocada per l'AV i que va comptar també amb la presència dels regidors del PSC, Alfonso Romo, Juan García, i Francisco Hierro.

SÍLVIA ALQUÉZAR

>> Els representants de la factoria, en primer terme, i de l'AV la Ribera

Neteja periòdica. El responsable de l'àrea tècnica de l'empresa, Daniel Ymbernón, va explicar als veïns que, arran de l'incident, l'empresa neteja el tub d'aspiració, on s'acumulen residus, **"amb més freqüència"** –fins ara es feia dues vegades a l'any. Altres mesures que la factoria ja ha dut a terme per millorar la seguretat són: la instal·lació d'unes dutxes dins del tub d'aspiració de manera que cada vegada que es carreguen les matèries primeres no s'acumulen residus; la substitució del sostre de plàstic per un de metàl·lic no inflamable; la creació de més boques d'incendi, i l'augment de la pressió de l'aigua per poder disposar de més mitjans tècnics en cas de declarar-se l'emergència.

Els veïns, però, es mostren preocupats per la seguretat dels habitatges, situats entre dues empreses químiques com Vernissos Valentine i Daicolorchem EU, i reclamen a aquesta factoria que solucioni el problema de pudors i emissió de partícules contaminants a l'atmosfera en moments puntuals del dia. Entre les propostes que es van plantejar a la reunió, algunes persones van defensar la possibilitat que la planta japonesa es traslladi a un polígon, però el responsable de l'àrea administrativa de la factoria, Matsuki Hayashi, va comentar que aquesta opció **"és econòmicament inviable"**. El regidor d'Urbanisme, Alfonso Romo, ha confirmat que l'Ajuntament ha demanat a la fàbrica que incrementi les mesures de seguretat i va ratificar que, en l'actualitat, no hi ha cap tipus de conversa perquè l'empresa canviï d'ubicació.

Satisfacció del veïnat. El president de l'AV de la Ribera, Jesús Muñoz, es va mostrar satisfet per les explicacions i els compromisos adquirits pels respresentants de la indústria. Muñoz opina que **"veïnat i empresa han de tenir unes bones relacions perquè la convivència sigui millor"**. Fruit de la reunió, es va acordar organitzar unes jornades de portes obertes perquè els ciutadans coneguin el funcionament de la factoria, dedicada a la producció de tintes d'impressió.

Vallès Net vol iniciar accions legals contra l'Ecoparc 2

El govern local prefereix un pronunciament judicial a les actituds de crispació

SÍLVIA DÍAZ

>> Les obres per a la construcció de l'Ecoparc 2 continuen a Can Cabanyes

laura grau
redacció

La Plataforma Vallès Net de Residus està estudiant posar en marxa accions legals contra els promotors de l'Ecoparc 2: l'Entitat Metropolitana del Medi Ambient (EMMA) i els ajuntaments de Ripollet i Montcada. El col·lectiu també ha denunciat públicament que el passat 15 de juny es va registrar un incendi en un túnel de compostatge de l'Ecoparc 1, a Zona Franca, accident que no ha trascendit fins ara. La Plataforma Vallès Net considera que aquest fet, juntament amb l'explosió a l'Ecoparc de Nostián (A Corunya), són factors suficients per paralitzar la construcció de la nova planta a Can Cabanyes, entre Montcada i Reixac i Ripollet. Eduardo Giménez, portaveu del col·lectiu, critica el **"secretisme i la falta de transparència"** en la gestió de l'Ecoparc barceloní.

Conat d'incendi. Un comunicat oficial de la instal·lació reconeix que es va produir un conat d'incendi en un dels túnels de compostatge que va quedar resolt en mitja hora sense que fos necessària la intervenció dels bombers, a qui es va avisar seguint les indicacions del Sistema de Seguretat i Emergències. No es van registrar ferits i els danys materials van consistir en el desajust de la porta de tancament del túnel. L'alcalde, César Arrizabalaga (PSC), considera que darrera de la plataforma hi ha d'altres interessos. **"S'ha magnificat l'incident per atacar políticament l'alcalde de Ripollet, el socialista Juan Parralejo"**, ha dit l'edil. Pel que fa a possibles accions legals de la plataforma, el batlle creu que aquesta és la via correcta **"i no pas les actituds de crispació que s'han vist fins ara"**.

Clínica Dental
Dr. Jose Luis Sanz Cámara
METGE-DENTISTA
Col nº 1320
Lleida, 8 - 08110 Montcada i Reixac - Tel. 93.575.28.99

Dr. Antoni PONZ MORATÓ
Medicina General - Homeopatia
Acupuntura
NOU tractament contra la cel·lulitis i els efectes del pas del temps en el cos
Endermologia LPG -sense cirugia-
c/ Àngel Guimerà, 23 - Mas Rampinyo
Tel. 93 564 04 59

PODÓLOGO
RAMIRO GONZÁLEZ MATA
Tratamientos de las enfermedades de los pies
VERRUGAS - CALLOS - DUREZAS, etc.
PLANTILLAS PARA NIÑOS
c/ Bogatell, 17 bajos - Tel. 93 575 40 02 - 08110 Montcada

COREVI
CONSTRUCCIÓN Y REHABILITACIÓN DE VIVIENDAS
FACHADAS
ASCENSORES
TABIQUES PLUVIALES
PINTURA
SUELOS
IMPERMEABILIZACIONES
PORTERÍAS
COCINAS, CUARTOS DE BAÑO,...
PRESUPUESTOS SIN COMPROMISO
REFORMAS EN GENERAL
PROMEXFER, S.L. c/ Domènec Fins, 7 (Montcada i Reixac)
Tel. /Fax: 935 724 099 Movil 670 386 224 / 225

en Santa Maria de Montcada
COMPRAMOS
solares y casas viejas
93 564 18 40

ACTIVA
Electrodomésticos Carretero
Electrodomésticos
ANTI BACTERIAS
BOSCH
c/ Jaume I, 22
Tel. 93 575 22 33
Fax 93 564 14 51
c/ Anselm Clavé, 11
Tel. 93 570 90 30
08100 MOLLET

INAUGURACIÓ DEL CARRER REIXAGÓ

[illegible]

- Recorregut del nou 155
- a partir del 31 d'octubre

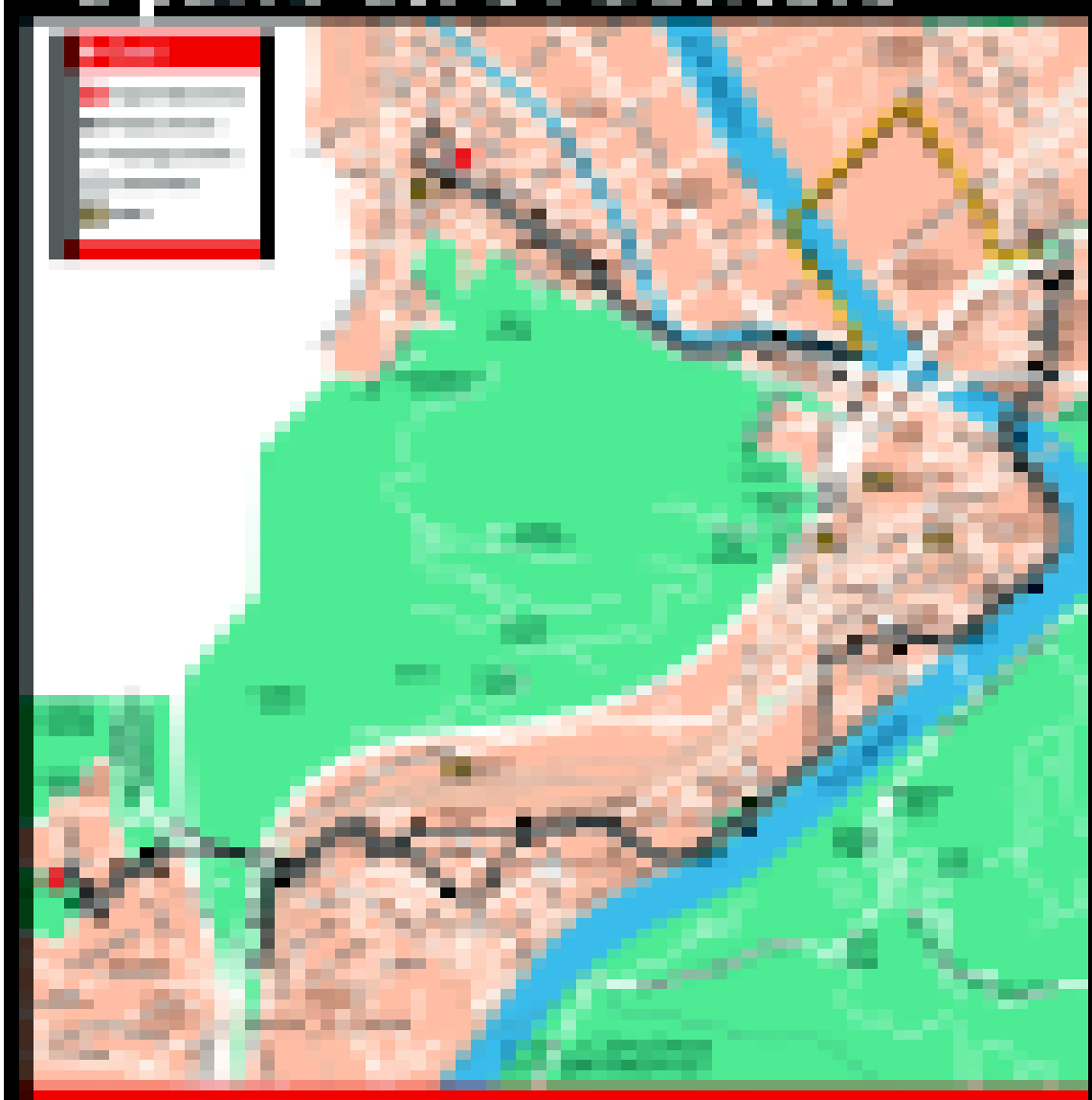

El nou itinerari

155

[illegible]

155

Neix una comissió veïnal que s'oposa al túnel del Turó

sílvia alquézar
can sant joan

La Federació d'Associacions de Veïns de Montcada (FAVMiR), el Grup de Medi Ambient de Montcada i Reixac-Ecologistes en Acció i l'AV de Can Sant Joan han impulsat la creació d'una comissió de seguiment, formada per veïns i entitats, per estudiar el projecte de construcció d'un túnel al Turó inclòs al Pla Director d'Infraestructures (PDI). Els promotors de la plataforma, que s'oposen a la proposta, van organitzar el 3 d'octubre una xerrada al Mercat del Molí de Can Sant Joan a càrrec de l'arquitecte Antoni Sancho, qui va donar quatre raons de rebuig al pla d'infraestrutures, que proposa fer un túnel per reduir entre sis i vuit minuts el trajecte dels trens entre Barcelona i Sabadell. Segons Sancho, el nou ramal implicaria la disminució en un 50% del trànsit ferroviari per la línia de Manresa al seu pas per les tres estacions locals. Per a l'arquitecte, **"el túnel és ecològicament inacceptable, suposa una pèrdua de la connectivitat i necessita una inversió injustificada"**. La comissió de seguiment té com a primer objectiu conèixer a fons la proposta i, a partir d'aquí, fer les al·legacions corresponents. Un dels components de la FAVMiR, José Alcaide, ha comentat que no descarten fer mobilitzacions.

SÍLVIA ALQUÉZAR

>> Sancho, al centre, amb els representants de les entitats

Crítiques. Els veïns van mostrar la seva preocupació per l'impacte ecològic i la pèrdua de connectivitat que pot suposar la infraestructura. Alguns van criticar el consistori perquè consideren que no ha fet res per impedir que la proposta s'arribi a concretar. En aquest sentit, el regidor d'Urbanisme, Alfonso Romo (PSC), qui va assistir a la reunió, va recordar que el posicionament de totes les forces polítiques, aprovat en el Ple de setembre de 2001, és contrari a la construcció del túnel, una postura recollida a les al·legacions al PDI i que no va ser acceptada. Les esmenes municipals que van ser recollides són el soterrament de la línia de Vic al seu pas per Mas Rampinyo, que serà desdoblada, i el manteniment de les tres estacions de la línia de Manresa. L'alcalde, César Arrizabalaga, ha respost les crítiques amb contundència: **"Que ningú no confongui la ciutadania; el túnel no significarà l'eliminació de l'actual línia, els únics trens que no hi passaran seran els semidirectes"**.

[ENTREVISTA]
sílvia alquézar

JORDI PRAT, director tècnic del Pla Director d'Infraestructures, on s'inclou la proposta del túnel al Turó

'Montcada no perdrà freqüència de pas de trens'

Amb l'objectiu d'ampliar dades sobre les afectacions del PDI a Montcada, *La Veu* s'ha posat en contacte amb el director tècnic del Pla, Jordi Prat.

-Quins projectes del PDI afecten directament MiR?
La construcció del túnel, la proposta de desdoblament parcial de la via Montcada-La Garriga i l'intercanviador de la línia de Sabadell-Terrassa-Manresa amb la línia Mollet-El Papiol, que s'habilitarà per al transport de viatgers. Així es podrà anar de Montcada al Baix Llobregat amb un sol intercanviador.

-Per què es decideix projectar el túnel?
Per guanyar temps de desplaçament des del Bages i el Vallès Occidental fins Barcelona. El traçat actual de la línia de Manresa fa una gran volta al turó que es pot evitar amb la construcció del túnel. El Ministeri de Foment ha decidit incloure l'obra en els seus projectes ja que és el titular de la xarxa ferroviària.

-Aquesta infraestructura reduirà la freqüència de pas dels combois per la línia de Manresa?
En absolut. El que nosaltres proposem és que funcionin les dues vies: l'existent i la futura a través del túnel. Això suposarà major freqüència de les comunicacions entre el Vallès i el Barcelonès. En realitat, suposa una duplicació dels punts de destinació. Una part dels combois passaran pel túnel de la Meridiana, com ara, i l'altra per la nova estació de Sagrera del Tren d'Alta Velocitat (TAV).

-S'ha avaluat l'impacte ambiental del túnel?
Encara estem en una fase de planificació molt prèvia. No hi ha cap projecte bàsic ni constructiu. Quan comenci aquesta fase serà quan es considerarà l'impacte ambiental de l'actuació.

> El projecte es farà a partir del 2010

-Podem parlar de dates?
La construcció del túnel s'inclou en la quarta fase del PDI. Les tres primeres fases es faran d'aquí al 2010. A partir d'aquí és el Ministeri de Foment qui posarà la data.

-Quina és la inversió estimada?
Més de 30 milions d'euros, però és una quantitat no confirmada encara.

-Val la pena tanta inversió per uns minuts?
Molta gent veurà escurçat el seu trajecte diari a Barcelona des de localitats com Terrassa, Sabadell i Manresa. És un alicient més perquè els ciutadans utilitzin el transport públic: que sigui ràpid.

Algú pot encendre el llum?

SUMEX
c/ Jaime I, 13
Tels. 93 564 28 00 - 93 564 23 00
Fax 93 564 23 39
08110 Montcada i Reixac (Barna)

en 2 minuts...

LLUÍS MALDONADO

Homenatge al president Companys

ERC va organitzar el 15 d'octubre, a la plaça que porta el nom de Lluís Companys, l'homenatge a l'expresident de la Generalitat afusellat per les tropes franquistes l'any 1940. Aquest és el desè any consecutiu que la formació organitza l'acte commemoratiu, un homenatge que ERC no vol cenyir exclusivament a l'àmbit polític, sinó que el vol fer extensiu a la resta de la ciutadania, com va indicar el responsable local del partit, Jordi Expósito. Enguany, va convidar a participar ciutadans que han destacat al municipi per la seva tasca en el món de la solidaritat com David Velasco, vinculat al Setem; Encara Gázquez, del Comitè de Solidaritat de Montcada; Andreu Navarro, de Fòrum Solidari amb Cuba i Xavier Jané, de l'Acaps-Montcada. LR

Pujol visitarà la fàbrica de Marés

El president de la Generalitat, Jordi Pujol, assistirà el proper dissabte, 19 d'octubre, als actes que commemoren el 50è aniversari de l'empresa Marés, ubicada al polígon la Ferreria i on assistirà també l'alcalde de Montcada, César Arrizabalaga. La indústria, que s'ha situat entre els primers productors europeus per al sector de l'automoció, es dedica al disseny i construcció de motllos per a la producció de peces plàstiques. Construcciones Mecánicas Marés va arribar a Montcada i Reixac l'any 1989 amb 76 treballadors. Actualment hi treballen 106, i la firma es troba en expansió ja que exporta el 30% dels seus productes a països com Sudàfrica, França, Xina i Alemanya. EB

Carretera Vella estrena la seva nova plaça

L'AV i el consistori inaguren l'espai amb una festa popular

pilar abián
centre

La plaça de Carretera Vella ja ha estat inaugurada oficialment, en un acte que es va fer el 5 d'octubre i que van organitzar conjuntament el consistori i l'AV Montcada Vella. L'espai, d'uns 500 m², ha estat totalment remodelat i disposa de nou mobiliari i arbrat.

Imprevistos. L'obra, que inicialment havia de ser senzilla, es va complicar a causa de la localització d'una riera soterrada que recull les aigües pluvials de l'autopista C-33 i d'una canonada de més d'un metre de diàmetre que no constava als arxius del consistori. Els Serveis Tècnics Municipals van haver de redactar un nou projecte amb noves canalitzacions i la incorporació d'un pou que recull les aigües de la riera. Aquest imprevist va fer que l'obra, que es va començar al juny del 2001, s'allargués 11 mesos en comptes dels 3 que hi havia previstos inicialment. En l'acte inaugural, el regidor de Política Territorial i Urbanisme, el socialista Alfonso Romo, va demanar disculpes als veïns per les molèsties que ha provocat la urbanització. Al retard, cal afegir la desviació del pressupost en 24.000 euros que ha fet que el cost final de l'actuació hagi estat de poc més de 96.000 euros.

Malgrat els inconvenients que han envoltat la reforma, tant les autoritats com els representants veïnals han manifestat la seva satisfacció pel resultat final. En nom del govern municipal, l'alcalde, el socialista César Arrizabalaga, es va comprometre a fer actuacions similars a altres barris. La festa d'inauguració va comptar amb el parlament de les autoritats, una actuació musical i un berenar organitzat per l'AV. El president de l'entitat, Gerardo Froilán, va aprofitar l'acte per reclamar als veïns més implicació en l'associació.

ÀNGEL ACÍN

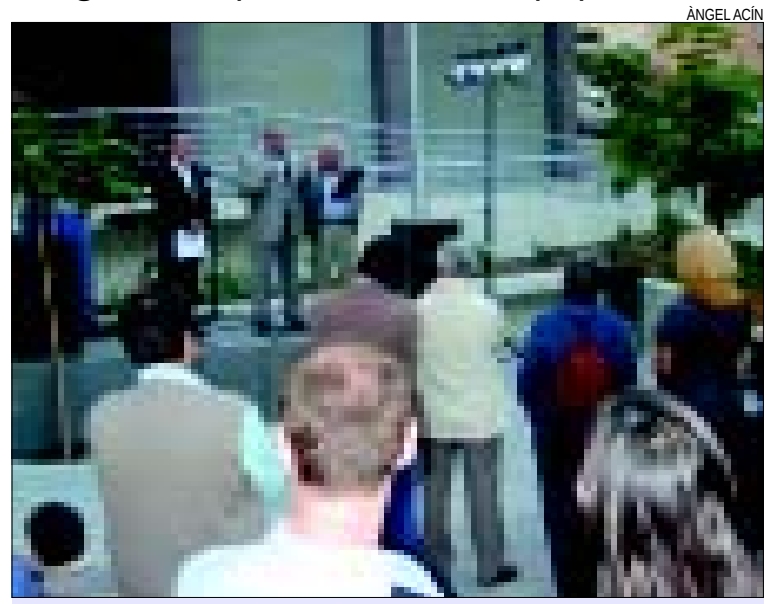

>> L'alcalde, Romo i Froilán, en el torn de parlaments

ASSOCIACIO DE COMERCIANTS CENTRE-LLEVANT DE MONTCADA

CLINICA DENTAL
DRA. KARINA BISONO
COL. Nº 2880
Tel. 93 572 41 67 c/ Clavell, 35 bxos. 08110 Montcada i Reixac
Tel. 93 397 75 61 c/ Granada, 24 Entr. 1ª 08917 Badalona

Granja Cuervo
tapas variadas y torradas
c/ BonaVista, 8
Tel. 3 564 68 63 - Montcada i Reixac

Clavell, 16 Montcada
Rotxe
La moda en tejidos y mercería

CORTINES
FERRAN I NÚRIA INTERIORISME
Avda. Doctor Moragues, 242 08210 Barberà del Vallès Tel. 93 718 61 69
c/ Rocamora, 20 80110 Montcada i Reixac Tel. 93 564 46 10

COMERCIAL ELECTRONICA
INSTALADOR DE TELECOMUNICACIONES
SERVEI TÈCNIC
INATGE I SO
ANTENES
Via Digital
c/ Pascual, 6
Tel. 575 14 85
Fax 93 564 89 51

FERRETERIA INDUSTRIAL MONTCADÁ S.L.
290x115x215
"Pensa en €uros"
5.195 pts. 31,22 €
Portamonedes adaptat a Euros
Clavell, 44 - 08110 Montcada i Reixac
☎93 575 04 09 FAX 93 575 22 85

AMADOR MORENO
PERRUQUERS
Clavell, 6 local 08110 Montcada i Reixac
Tel. 93 575 40 71 (Barcelona)

CONGELATS FINLANDIA
c/ Clavell, 6 Local 2 08110 Montcada i Reixac
Tel. 93 575 42 05 BARCELONA

Install F.B. informática
Nuevas instalaciones
Equipos y aplicaciones informáticas
c/ Bogatell, 29 - Tel. 93 564 32 26

Valles
Tu Local de Internet
Abierto de Lunes a Domingo de 9.14h y 16.30-21h
C/ Rocamora 15-17 Local 1 - Tel. 93 575 40 44
www.elservalles.com - info@elservalles.com
Presenta este anuncio y consigue una conexión gratis

Montcada Pastisseria
PER TOTS SANTS, ELS PANELLETS DE PASTISSERIA.
Ho trobaràs a: C/ Clavell, 17-21 Montcada i Reixac
Per encàrrecs: Tel. 93 564 49 16

nascar audio
Tuning
Racing
Car audio competición
Instal·lació i venda de Kits de mans lliures per a mòvils
c/ Provenza, 3 - Tel./Fax 575 11 17

ACTIVA
Electrodomèstics Carretero
c/ Jaume I, 32 Tel. 93 575 32 33 Fax 93 564 14 51 08110 MONTCADA I REIXAC
c/ Anselm Clavé, 11 Tel. 93 570 90 30 08100 MOLLET
e-mail: electro.carretero@activahogar.com

autoescola DIAMANT
Autorizada para todos los permisos: licencia de ciclomotor 14 años
MOTO - COCHE - CAMIÓN
AUTOCAR - REMOLQUE
c/ Clavell, 16 ☎ 93 575 32 25 Montcada Centre
c/ Bateria, 58 ☎ 93 564 46 53 Montcada Bifurcació

Els municipis denuncien la falta de policies a la comarca

El desplegament dels Mossos d'Esquadra al Vallès es farà al 2007

laura grau
redacció

Alcaldes i regidors de diversos ajuntaments del Vallès Occidental, entre els quals hi ha Montcada i Reixac, han acordat demanar una reunió urgent amb el ministre de l'Interior, Angel Acebes, per exposar la situació en què es troba la comarca en matèria de seguretat i demanar que es revisin i completin les dotacions policials compromeses l'any 1997, mentre no es produeix el desplegament dels Mossos d'Esquadra. Els municipis sollicitaran també una reunió amb els grups parlamentaris de Madrid per explicar-los la manca d'efectius, i amb els grups del Parlament de Catalunya per demanar participar en el procés de debat i reflexió sobre la llei de seguretat.

Manca d'agents. En el cas de Montcada, actualment hi ha 40 agents de la Policia Nacional. Segons el catàleg de la Policia Nacional de l'any 1995, a Montcada li corresponen 55 agents. Tenint en compte que la població ha augmentat fins als 30.000 habitants, **"la situació que es crea és preocupant"** ha indicat la presidenta de l'Àrea de Govern Local, Carme Porro (PSC), qui considera que la reducció progressiva de policies nacionals **"suposa un buit policial que l'Ajuntament no pot assumir a través de la Policia Local, per molts esforços que es facin"**. Els municipis han constatat que les vacants que es van produint a la policia estatal i a la Guàrdia Civil no es cobreixen i que any rere any s'estan disminuint les dotacions policials. Segons fonts de la Generalitat, el desplegament dels Mossos d'Esquadra al Vallès Occidental no està previst fins al 2007.

més responsabilitats

LA POLICIA LOCAL ASSUMEIX LES DILIGÈNCIES D'ACCIDENTS LABORALS

La Policia Local es farà càrrec a partir d'ara de la totalitat de les diligències en els casos d'accidents laborals. La primera d'aquestes actuacions es va fer el 9 d'octubre, quan un treballador va resultar ferit en les obres de construcció d'un edifici situat prop de l'empresa Aismalibar, a Mas Rampinyo. L'operari va caure d'una bastida d'una alçada de tres metres. Fins ara, la Policia Local només s'ocupava de realitzar les diligències de prevenció. La resta d'actuacions les assumia la comissaria de la Policia Nacional que completava les investigacions i tramitava l'expedient a la Fiscalia. Davant l'increment de la sinistralitat, la Fiscalia del Tribunal Superior de Justícia de Catalunya va emetre una instrucció que autoritza la Policia Local a iniciar i completar les diligències quan detecti indicis d'incompliment de les normes de seguretat en accidents laborals. El cap del cos local, Antonio Franco, ha indicat que "això suposa un augment de la feina dels agents que, a més, no són experts en aquestes qüestions". Segons dades de la Generalitat, a Montcada es van registrar l'any passat 1.865 ferits lleus en accidents laborals, 11 ferits greus i 1 mort. Des de principi d'any s'han comptabilitzat al municipi 963 ferits lleus, 9 greus i 1 mort. LG

Medalla al mèrit per a dos agents de la Policia Nacional

ÀNGEL ACÍN

>>Els portaveus municipals i l'alcalde, amb els agents condecorats

pilar abián
centre

El Ministeri de l'Interior, a proposta de la Direcció General de la Policia, ha condecorat dos funcionaris de la comissaria de la Policia Nacional de Montcada i Reixac amb la medalla al mèrit policial amb distintiu blanc pels serveis professionals prestats durant la seva carrera. Els guardonats, el comissari Santiago Lubián i l'inspector Iván Nogueira, van rebre la distinció el passat 4 d'octubre en un acte fet a l'Auditori amb la presència dels portaveus municipals de CiU, PSC i PP, i emmarcat en la jornada en què se celebra el dia festiu del cos policial. L'alcalde, el socialista César Arrizabalaga, va ser l'encarregat de condecorar Lubián, amb 28 anys d'experiència professional, qui al seu torn, va lliurar la insígnia a Nogueira. El comissari va manifestar la seva satisfacció pel reconeixement personal obtingut i el va fer extensiu a la resta del cos. **"Aquest guardons** –va dir– **ens han de motivar en la nostra tasca diària; estem fent un gran esforç per aproximar-nos al ciutadà, i treballar des del punt de vista preventiu i jo crec que la gent ho valora"**. L'alcalde també va felicitar els guardonats, en particular, per la seva implicació amb el municipi i, en general, la comissaria local per la funció que desenvolupa.

Inauguració del carrer Reixagó

MIQUEL A. CASTELLANO

>> Nova zona de jocs infantils

miquel a. castellano
can sant joan

El 27 d'octubre, a les 12 h, es farà la inauguració oficial del carrer Reixagó que, després de les obres d'arranjament, ha esdevingut un passeig de vianants. En el moment de tancar l'edició, resta pendent la col·locació de l'arbrat –prevista el dia 21–, i part dels fanals. Amb les reformes fetes al carrer, l'Ajuntament es va fixar tres objectius: potenciar la vessant comercial del carrer, transformar-lo en el nucli central de Can Sant Joan i començar a traçar una "línia verda" que anirà des de la plaça del Bosc fins al Casal de la Mina. El pressupost total ha estat de 649.000 euros, íntegrament sufragat per la Mancomunitat de Municipis de l'Àrea Metropolitana de Barcelona.

Compromís per acabar amb els abocaments a la riera

pilar abián
font pudenta

Les autoritats municipals s'han comprometés amb l'AV de Font Pudenta i Muntanyeta a actuar contra els abocaments d'aigües residuals a la riera de Sant Cugat, un problema històric que els veïns reclamen fa anys i que provoca males olors a la sortida del col·lector d'aigües pluvials que hi ha a l'alçada de la pasarel·la propera a l'IES la Ferreria. La primera acció consistirà a fer un estudi sobre la xarxa de clavegueram del polígon per determinar quines empreses estan connectades erròniament a la xarxa i aboquen aigües residuals al conducte d'aigües pluvials. El treball el farà i el sufragarà l'Àrea Metropolitana de Barcelona. El consistori té previst convocar una reunió informativa amb els empresaris de la Ferreria per explicar-los com es farà l'estudi i alertar els industrials que actuarà contra les indústries que no corregeixin aquesta deficiència.

Neteja de la riera. L'Ajuntament també s'ha comprometés amb l'AV a demanar a l'Agència Català de l'Aigua que li avanci els diners per sufragar la neteja de la riera i rebaixar la grava amb l'objectiu d'evitar desbordaments. De fet, el regidor d'Urbanisme, Alfonso Romo (PSC), ha indicat que aquesta petició ja es va formular oficialment al mes de maig, tot i que el consistori encara no ha rebut cap resposta definitiva. L'edil també ha recordat que l'Ajuntament fa temps que treballa en la resolució d'aquestes problemàtiques, tant pel que fa a l'abocament d'aigües residuals com a la neteja de la llera.

Satisfacció. Després de la reunió del 7 d'octubre el president de l'AV, Eugenio Díaz, ha manifestat la seva satisfacció pels compromisos que ha adoptat la corporació. **"Hem vist** –ha dit– **una bona predisposició per part de les autoritats per atendre les nostres demandes"**. A mitjan novembre ambdues parts es tornaran a reunir per constatar quines accions s'han dut a terme. També al novembre, la Regidoria d'Urbanisme informarà els veïns sobre l'estat de les obres del parc de Font Pudenta, una actuació que previsiblement acabarà abans de final d'any.

en 2 minuts...

JORDI FLORES

Un camió vessa 200 caixes de cervesa en un accident a la C-17

Un camió tractor de 40 tones va vessar la matinada del 9 d'octubre part de la seva mercaderia, unes 200 caixes de cervesa, a la calçada de la carretera C-17 en sentit la Llagosta, a l'alçada del cementiri municipal de Montcada. L'accident es va produir a les cinc de la matinada i només va provocar danys materials. El trencament de les ampolles de cervesa a la via va obligar a tallar un carril de circulació durant més de cinc hores. En les tasques de neteja van intervenir efectius dels bombers de la Generalitat, i de la brigada d'obres i serveis de l'Ajuntament. Segons fonts policials, el camió es va sortir de la calçada a causa d'una velocitat inadequada. EB

Reducció de l'impacte sonor a la C-33

La concessionària d'autopista Acesa ha iniciat les obres de substitució de les juntes de dilatació de la calçada de l'autopista C-33 per reduir l'impacte sonor que provoquen els vehicles al seu pas pel nucli urbà de Montcada. L'actuació s'emmarca dins un projecte més ampli que va començar el passat estiu amb la col·locació de barreres a ambdós costats de la via per evitar que caiguin objectes des de l'autopista –que discorre per sobre de la ciutat– als carrers del municipi. Les obres s'allargaran fins a final de mes. SA

taulell d'anuncis gratuïts

Informació: 93 572 64 91

Lloguer de pàrquing. Al c. Girona, 12 del Pla d'en Coll per 45 euros. Tel. 93 564 80 80.
Classes de reforç. Dono classes de reforç d'assignatures de lletres. Llicenciada en Humanitats. Tel. 93 564 76 75.
Dormitori i menjador. Venc un dormitori complert, matalàs inclòs, nou a estrenar i també un menjador nou amb sofà i silló. Tel. 600 226 791.
Bar en traspaso. En pleno funcionamiento al lado del Ayuntamiento. Interesados, llamar al 93 564 87 95.
Pis en venda. Al carrer Jaume I núm, 14, de 80 m^2. Totalment reformat. 93 575 29 19.
Piso en la Ribera. Vendo piso en c.Cuenca, con patio, cocina reformada y 3 habitaciones. 17 millones. Tel. 93 575 14 94.
Casa en Can Pomada. Unifamiliar de 200m^2, dividida en dos partes iguales. 44 millones. Tel: 610 99 67 78.
Gat desaparegut. De raça siamesa, molt prim, amb ferida al coll i gran. Telfs: 93 575 07 05, 93 564 14 40.
Impressora en venda. D'etiquetes o codis de barra. sense estrenar. Carme. Telf: 93 575 15 51.
Regalo gat. D'un any, molt carinyós. M'encarregaria d'esterilitzar-lo. Telf: 651 300 309.
Es cerca ajudant de cuina. De 9 a 16 h o caps de setmana. Telf: 651 300 309.
Se necesita cortador-a de ropa. Con experiencia. Tel. 616 213 378.
Alfombra en oferta. Venc una alfombra de menjador de 2,90x2,70m. Neta de tintoreria. 45 euros. 93 564 4215.
Busco trabajo. Me ofrezco para trabajar de canguro o en el cuidado de personas mayores. Puedo demostrar referencias y experiencia. Telf: 93 564 2699 y 630 370 905.
Alfombra en oferta. Venc una alfombra de menjador de 2,90x2,70m. Neta de tintoreria. 45 euros. 93 564 4215
Agencia de viajes busca señora responsable para agrupar familias que alojen estudiantes en la zona. Buena remuneración. Máxima seriedad. Sra. Antonia. Tel. 93 327 80 61.
Localitzada gossa huskie. Va ser trobada, en cel, a la Vallençana durant la segona quinzena de setembre. Tel. 93 564 1440.
Se ofrece diseñadora gráfica. Para trabajar como diseñadora gráfica y maquetadora. Dominio de Photoshop, quart xpress, adobe ilustrator. Amplia experiencia. Telf: 677 270 907.
Moto en venda. Venc Kawasaki ZXR 750 cc. Any 92. 42.000 Km. 3.000 euros. Telf: 639 755 379.

EL SERVEI DE PROMOCIÓ DE L'OCUPACIÓ (SPO) INFORMA

ABANS DEL JULIOL DE 2004, LES COOPERATIVES S'HAN D'ADAPTAR A LA NOVA LLEI DE COOPERATIVES

La Llei 18/2002, de 5 de juliol, de cooperatives, publicada al Diari Oficial de la Generalitat de Catalunya amb núm. 3.679 de 17 de juliol de 2002, té com a objectiu fomentar la constitució de cooperatives i aconseguir la consolidació econòmica de les cooperatives ja existents.
Les cooperatives existents tenen l'obligatorietat de l'adaptació dels estatuts socials a la nova Llei en el termini màxim de dos anys.
Les modificacions principals són:

- S'estableix per a totes les cooperatives la possibilitat de fer operacions amb terceres persones, tenint en compte les seves limitacions pròpies.
- Es generalitza el nombre mínim de tres socis per constituir les cooperatives de primer grau.
- Es regula la figura de la societat cooperativa irregular.
- Es crea la figura del soci o sòcia col·laborador.
- Es regula la possibilitat d'impugnar davant la jurisdicció competent els acords presos pel Consell Rector.
- Es possibilita a les terceres persones que acreditin un interès legítim l'accés a l'exercici de les accions d'impugnació dels acords nuls o anul·lables.
- S'estableix un capital social mínim de 3.000 euros, totalment subscrit i desemborsats en el moment de la constitució.
- S'elimina la limitació per soci o sòcia al capital social per potenciar la inversió.
- En les cooperatives de treball associat apareix la denominació de resultat cooperatiu.
- Es regula la possibilitat per als treballadors no socis de participar en els resultats de les cooperatives.
- S'estableix el caràcter negatiu del silenci.

Per a més informació: Servei de Promoció de l'Ocupació
Carrer Alt de Sant Pere, 73. Telèfon 93 564 85 05. a/e jodar@montcada.org **Horari: de 9 a 14 hores**

[MONTCADA+NETA, PRESENT AL CARRER]

Millorar la neteja, principal objectiu de la campanya

Cartells instal·lats a 70 punts informatius promouen el respecte a la ciutat

laura grau
redacció

La Regidoria d'Obres i Serveis Urbans ha reforçat la campanya *Montcada i Reixac + Neta* que va posar en marxa l'octubre de l'any passat amb el lema general *Fem un gest*. Els cartells de la campanya s'han distribuït per tot el municipi utilitzant com a suport 70 pannells d'informació i publicitat. Hi ha diferents eslògans: *Mantinguem neta la ciutat, No embrutem les parets, Llencem la brossa a les escombraries, Cuidem els parcs i jardins, Pleguem el cartró i reciclem-lo* i *Respectem el mobiliari urbà*. Aquests missatges intenten corregir algunes de les conductes incíviques més habituals dels ciutadans, com ara penjar cartells a les parets, llençar papers al carrer, no recollir els excrements de gossos, deixar les caixes de cartró fora dels contenidors i maltractar el mobiliari urbà.

Missatges eficaços. El regidor d'Obres i Serveis Urbans, Juan García (PSC), ha assegurat que la campanya està funcionant positivament: **"són missatges que van quallant entre la gent a força de llegir-los al carrer o als mitjans de comunicació locals".** García considera que s'ha detectat un augment del civisme ciutadà en alguns punts del municipi. Cada vegada són més les persones que truquen al servei de recollida de mobles vells gratuït, tot i que encara hi ha gent que abandona andròmines al carrer. **"És una campanya necessària perquè si el veí no col·labora, no serveix de res invertir esforç econòmic i humà en el manteniment i la neteja de la ciutat"**, afirma el regidor.

MIQUEL A. CASTELLANO

>> Els missatges de la campanya 'Montcada Neta' són visibles als carrers de la ciutat

Primera campanya institucional al circuit urbà de comunicació

Aquesta és la primera vegada que una campanya de l'Ajuntament utilitza el nou circuit urbà de comunicació que l'empresa Cemusa va començar a instal·lar el novembre de l'any passat. Concretament s'han usat els pannells d'informació i publicitat, més coneguts com a Oppi's. De moment n'hi ha una setantena que s'ampliaran d'aquí a final d'any fins a un total de 110, 20 dels quals disposen de dipòsit per piles. El circuit inclou 70 columnes que poden usar l'Ajuntament, els ciutadans i les entitats per col·locar informacions, anuncis o cartells, sense finalitat comercial. Aquest element pretén evitar l'ús indiscriminat de parets i murs d'edificis per penjar anuncis que només embruten la ciutat. També s'estan instal·lant Taulells d'Anuncis Municipals (TAM) a tots els barris per divulgar entre els ciutadans els actes que organitza l'Ajuntament. En l'última fase s'afegiran dues pantalles digitals que oferiran informació a temps real les 24 hores del dia. Bona part d'aquests elements ja estan funcionant i es preveu que el circuit estigui completat abans de final d'any. La instal·lació de tot aquest mobiliari, que també inclou 30 marquesines i 8 pannells de benvinguda a Montcada, respon a la voluntat de l'Ajuntament de millorar la comunicació amb els ciutadans. El projecte –valorat en més d'1.803.036 d'euros– el sufraga l'empresa Cemusa, a canvi de l'explotació publicitària del mobiliari. La firma també es fa càrrec de la conservació i manteniment dels diferents elements durant 23 anys. LG

Obert el termini per sol·licitar subvencions per a entitats

sílvia alquézar
redacció

La Regidoria de Relacions Ciutadanes ha obert el termini perquè les entitats i associacions de Montcada i Reixac presentin les sol·licituds anuals de subvencions. Les entitats hauran de presentar el projecte d'activitats per a l'any 2003, la valoració global del programa del 2002 i el pressupost anual. L'any passat, l'Ajuntament va repartir 215.000 euros entre un centenar de sollicituds. Segons ha explicat la tècnica de Relacions Ciutadanes, Pilar Cazorla, enguany no hi ha cap novetat en el model de subvencions, implementat pel govern municipal ara fa dos anys.

Documentació. Les associacions hauran d'omplir una fitxa que els facilitarà la Regidoria per a cadascuna de les activitats programades durant el 2003. Un altre dels requisits exigits és la memòria que recull la valoració global de les actuacions que s'han fet al llarg de l'actual exercici. Finalment, les entitats han de donar compte de les seves finances, tant pel que fa a despeses com a ingressos. Amb aquesta informació, la Regidoria valora com fer el lliurament anual de subvencions. Les associacions interessades a gaudir dels ajuts municipals han de presentar la sol·licitud abans del 30 de novembre.

Al registre de Relacions Ciutadanes consten un total de 131 entitats, de les quals 94 van sollicitar subvencions durant el 2002. Enguany la previsió del departament és que la xifra de peticions augmenti tenint en compte que en els darrers mesos s'han presentat noves associacions al municipi com el Centro Aguileño, referit al municipi murcià, i Afimoic, l'associació de malalts de fibromiàlgia.

TEÓRICA FÁCIL
AUTO-ESCUELA Herreros
NO LO DUDES, PREGUNTA A FAMILIARES Y AMIGOS
TODO LO QUE ESPERAS DE UNA AUTOESCUELA
4 TEORICAS DIARIAS
c/ Major, 108, 1er PISO - Montcada i Reixac - Tel. 93 575 05 98

Pneumàtics Montcada
FIRST STOP
La tecnología de la Fórmula 1 a su alcance
Jaume I, 52 - Tel. 93 564 20 77
08110 Montcada i Reixac

BAR RESTAURANT LA CLAU III
Menú diari amb gran varietat de plats
Disposem d'un saló per a tot tipus de celebracions, reunions d'empresa
Bateijos i Comunions
Servei ininterrumput de cuina
Camí Antic de St. Cugat, 8
(Cantonada Pg. Sant Cugat)
Mas Rampinyo - Tel. 93 572 40 27

CITROËN
Talleres PALAU
Mecànica, electricitat, xapisteria i pintura
Ctra. de Ripollet, s/n
Tel. 93 564 25 39
Montcada i Reixac

PERSIANES NAVARRO
TOT EN PERSIANES I CORTINES
TAMBÉ FEM REPARACIONS
Clavell, 53
Tel. 93 564 38 04

El 27 d'octubre, el comerç del Mas Rampinyo surt al carrer

Cava fresc per a la II Fira dels encants

pilar abián
mas rampinyo

La presentació d'un cava amb la marca de Mas Rampinyo serà la novetat de la II Fira dels encants i productes artesans que organitza el 27 d'octubre, des de les 9 del matí i fins al migdia, l'Associació de Botiguers, Comerciants i Industrials del barri. L'esdeveniment, que es farà a la plaça Francesc Macià, comptarà amb la participació d'una trentena d'expositors, dels quals sis vindran de fora del municipi. De fet, la xifra continua oberta, ja que l'organització encara no ha tancat el termini d'inscripció. El públic que assisteixi a la II Fira trobarà bàsicament objectes d'*stock* que els comerciants aprofitaran per posar a la venda. **"L'objectiu inicial era que la Fira fos d'objectes antics, però això limitava molt els expositors, per això, ara apostem més per objectes que ja no són de temporada però que encara resulten atractius per als compradors"**, explica el president de l'associació, Joan Monclús. A més de la presentació del cava, una altra de les novetats serà la I Exposició de plaques de cava amb la mostra de la col·lecció personal del veí del barri Josep Joaquim, qui comptarà amb la col·laboració de Santi Figuls, membre de l'Associació de Col·leccionistes de Plaques.

PILAR ABIÁN

>> El president de l'Associació de Comerciants de Mas Rampinyo, Joan Monclús, davant d'un directori de l'entitat

Promoció del comerç. La Fira dels encants és una de les activitats que promouen els botiguers de Mas Rampinyo per promocionar-se. **"Volem que aquesta cita es consolidi"**, diu Monclús, qui aposta per dinamitzar al màxim el comerç existent en previsió del futur creixement que tindrà el barri amb el desenvolupament del sector que hi ha darrera de l'estació de tren. "**Ara** –assenyala– **és el moment d'apostar fort per renovar i millorar la nostra oferta i aquest esforç, que estem disposats a fer, ha de comptar també amb el suport de l'administració local".**

Monclús veu amb bons ulls les actuacions urbanístiques que s'estan fent a l'avinguda de Catalunya per renovar voreres i mobiliari urbà i creu que la política de la Regidoria de Comerç ha crescut notablement i va en una bona línia, tot i així reclama que la mateixa atenció que té el comerç del centre del nucli urbà la tingui també l'anomenat comerç de proximitat. **"Entenem que ha d'haver-hi un centre, però els esforços s'han d'equiparar. Actualment la nostra associació assumeix les despeses d'assessorament d'un dinamitzador comercial i crec que aquest servei l'hauria de sufragar l'Ajuntament, com ja fa al projecte Montcada Centre Comerç"**, argumenta Monclús. Malgrat les dificultats que implica tirar endavant una entitat d'aquestes característiques, el president de l'Associació de Botiguers, Comerciants i Industrials de Mas Rampinyo és optimista respecte el futur: **"Si els carrers estan condicionats i ofertem bons productes als nostres clients, la gent comprarà al barri"**.

Per millorar l'atenció als associats, l'entitat disposarà en breu d'un local propi cedit per l'Ajuntament en una de les cases de mestres de les Antigues Escoles

Montcada i Águilas s'agermanen

ester benedit
redacció

Montcada i Reixac i Àguilas formalitzaran el seu agermanament els dies 2 i 3 de novembre, en el decurs d'un ampli programa festiu que organitzen l'Ajuntament i el Centro Aguileño. El dia 2, a les 19.30h, es farà l'acte protocolari d'agermanament al Centre Cívic Antigues Escoles de Mas Rampinyo. Tot seguit, hi haurà un sopar de germanor –els interessats hauran de fer una reserva prèvia al Centro Aguileño o a l'Ajuntament.

Diumenge al matí es farà una visita a la futura plaça "Ciutat d'Àguilas" que es troba enmig de la nova illa d'habitatges que hi ha entre la C-17 i el carrer Bruc. A continuació, la comitiva es desplaçarà al local del Centro Aguileño, al barri de Can Sant Joan, i a les 12h es descobrirà la placa commemorativa de l'agermanament al Parc de les Aigües. El centre murcià va ser inaugurat al juny i d'aleshores ençà s'hi han realitzat tota mena d'activitats. Una de les més recents ha estat un arròs popular, celebrat el 29 de setembre. Aquests dies es pot visitar al centre una exposició de pintura a càrrec d'Andrés Hernàndez.

CENTRO AGUILEÑO

>> La paella del Centro Aguileño

RESTAURANT
Frankfurt CISNE
Desayunos variados y Menú diario
Horario: de lunes a sábado tarde. Viernes noche abierto
Jaume I, 32 - Tel. 93 575 11 83 - 08110 Montcada i Reixac

Comerciant, et vols anunciar a La Veu? Truca'ns i t'informarem
93 217 44 10

INTERSON-1
AIRE ACONDICIONADO INDUSTRIAL Y DOMÉSTICO
INTERSON-1
c/ Ubiña, 45
Tel.: 93 564 48 57
Fax: 93 564 54 38
DISTRIBUIDOR
MITSUBISHI

Acte d'Agermanament amb el municipi d'Àguilas (Múrcia)
[redacted]
a il·lg de novembre de 2002

PIROBLOC S.A.
Empresa líder en fabricació i venda de caldereres d'oli tèrmic, ubicada a Montcada i Reixac, i per ampliació del Departament Comercial, necessita:
VENEDOR
En dependència del Director Comercial es responsabilitzarà de la cura de l'actual cartera de clients i de la seva ampliació, principalment a Catalunya, però també per tot el territori nacional, visitant clients especials i recolzant els representants i col·laboradors.
Haurà de ser un bon professional, amb bones aptituds i experiència comercials. Es valorarà experiència en el sector bens d'equip, així com coneixements d'idiomes. Edat preferida: 25-35 anys.
S'incorporarà a l'Empresa amb sou fix, comissions, despeses i cotxe.
Interessats, truqueu al 93 780 07 22 o enviar C.V. per correu, al FAX 93 780 95 72 o al e-mail: info@selex.es
SELEX C. Major, 30 - 5è 2ª 08221 TERRASSA (Barcelona)

Plata local a l'Olimpíada Iberoamericana de Matemàtiques

miquel a. castellano
redacció

El montcadenc Daniel Rodrigo, de 16 anys, ha aconseguit la medalla d'argent a l'Olimpíada Iberoamericana de Matemàtiques, que es va celebrar al setembre a El Salvador. El jove, que estudia segon de batxillerat a l'IES Montserrat Miró, ja es va proclamar campió d'Espanya l'abril passat. Aquest estiu es va presentar també al certamen internacional de Glasgow (Escòcia), on no va quedar ben classificat. El segon premi a l'Olimpíada Iberoamericana suposa per a Rodrigo un nou estímul per seguir endavant: **"Era una competició amb gent molt preparada y guanyar no era gens fàcil"**. En l'Olimpíada van prendre part 22 països, amb un total de 88 participants, dividits en grups de quatre persones. L'equip espanyol va estar format per dos catalans (un d'ells era Rodrigo), un madrileny i un granadenc. Els grans campions de l'Olimpíada van ser els conjunts brasilers i els argentins.El jove montcadenc haurà de defensar ara el seu títol de campió d'Espanya. La fase local comença al desembre.

La Generalitat premia dos treballs del CEIP Reixac

MIQUEL A. CASTELLANO

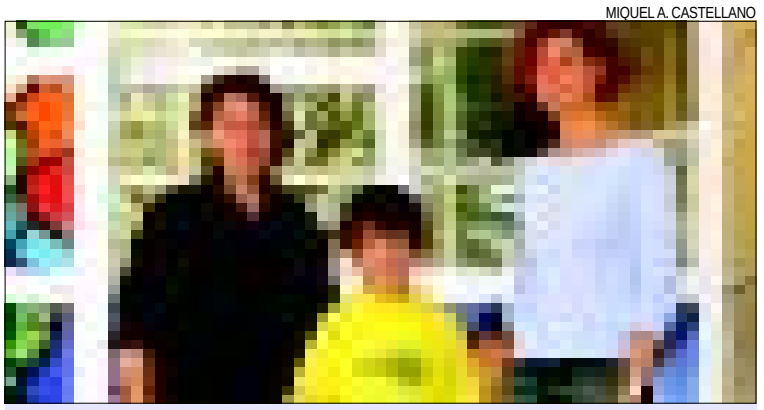

>> Guillem Mayol, al centre, amb la professora i la cap d'estudis

miquel a. castellano
centre

Un alumne del CEIP Reixac, Guillem Mayol, ha guanyat un dels premis del 20è Certamen literari i artístic i juvenil convocats pel Departament de Cultura de la Generalitat. L'estudiant, de 9 anys, ha quedat tercer dins de la categoria per alumnes de cicle inicial. A més, el Reixac ha estat un dels campions a la categoria per a centres d'educació infantil i primària per la seva tasca de difusió cultural. Enguany el certamen ha estat dedicat a les figures de Jacint Verdaguer i Antoni Gaudí.

El centre va aprofitar que va dedicar la setmana cultural del curs passat a l'arquitecte modernista i va recopilar en un llibre de fotografies de totes les obres dels alumnes: poemes, dibuixos i figures de plastilina. **"Va venir tot rodat, gairebé mai ens presentem a concursos** –explica Esther Feliu, Cap d'Estudis del CEIP Reixac– **de fet, vam fer els treballs per a la setmana cultural. Però, un cop feta l'exposició, vam veure les bases del concurs i ens vam presentar"**. El centre va enviar a concurs l'àlbum, així com un poema i un dibuix de la Sagrada Família de Guillem Mayol, que finalment ha resultat tercer dins de la categoria d'educació primària. **"Vaig fer dos treballs,** –ens comenta el petit artista– **la Sagrada Família pintada en ceres i després en plastilina. Però només es podia presentar el dibuix"**. En el moment de tancar aquesta edició, Mayol i els representats de l'escola, recollien el premi al Palau de la Generalitat.

SEGUPRO, S.L.
SERVEI I SISTEMES DE SEGURETAT
EMPRESA AUTORITZADA PER LA D.G.P. AMB EL Nº941
ALARMES DE ROBATORI I INCENDI - CIRCUIT TANCAT DE T.V. - CONTROL D'ACCESSOS - SEGURETAT PERIMETRAL D'EXTERIORS - CENTRAL RECEPTORA D'ALARMES - CAIXES FORTES
L'ÚNICA EMPRESA DE MONTCADA AUTORITZADA PER LA INSTAL·LACIÓ DE SISTEMES D'INTRUSIÓ I SISTEMES DE DETECCIÓ D'INCENDIS
HOMOLOGACIÓ DE LA GENERALITAT
R.I. 08/156477 I HOMOLOGACIÓ DEL D.G.P. Nº 941
PREUS ESPECIALS PER A LA GENT DEL POBLE
CONEXIÓ AMB CENTRAL RECEPTORA D'ALARMES
SEGUPRO, S.L.
c/ Major, 79
Tel. 93 564 54 36
Fax 93 564 53 59

FINQUES MONTCADA NOVA SL
Rbla. Països Catalans, 41 3º
Tel. 93 575 04 53 - Fax 93 564 34 75
Tel. 93 575 04 53
COMPRA Y VENTA DE PISOS TRAMITACIONES DE HIPOTECAS
NECESITAMOS TERRENOS DE COMPRA Y PERMUTA PARA NUESTROS CLIENTES

ÁTICO - BIFURCACION
Ref. 05-01
2 habitaciones, comedor, cocina y baño a reformar, terraza 20 m² todo exterior.
¡ OPORTUNIDAD !
PVP: 78.732,59 Euros
13.100.000 Ptas.

MONTCADA CENTRO
Ref. 08-02
C/Mayor, 120 m², 4 hab., 2 baños, salón comedor 32 m², calefacción, ascensor.
¡PISO UNICO!
PVP: 183.308,69 Euros
30.500.000 Ptas.

PLÀ D'EN COLL
Ref. 02-03
Finca seminuevo, 4 habitaciones, salón-comedor 30 m², 2 baños, todo exterior, calefacción, ascensor, terraza de 35 m², pza. de parking
PVP: 196.530,96 Euros
32.700.000 Ptas

CASAS OBRA NUEVA CAN DIVI - L'AMETLLA
Casas unifamiliares con jardín y zona comunitaria con piscina, 4 hab. (1 suitte), 2 baños, aseo, garaje, bodega.
PVP: 261.440,27 Euros
43.500.000 Ptas.

MONTCADA FONT PUDENTA
Ref. 06-01
Piso 2 hab., cocina y baño reformados, carp. aluminio, exterior,
PVP: 99.167 Euros
16.500.000 Ptas.

MONTCADA CENTRO
Ref. 08-03
Piso 2 hab., cocina y baño reformados, zona muy tranquila, para entrar a vivir.
PVP: 98.565,99 Euros
16.400.000 Ptas.

MONTCADA NOVA
Ref. 02-02
Piso 3 habitaciones, cocina y baño reformados, comedor salida balcón, altillo, calefacción, ascensor. Párking Incluido.
PVP: 124.409,51 Euros
20.700.000 Ptas

MONTCADA NOVA
Ref. 02-04
Piso 3 hab.,(2 dobles), comedor salida balcón, ascensor, baño y cocina a reformar.
¡ Muchas posibilidades!
PVP: 111.187,24 Euros
18.500.000 Ptas.

gent que es mou

Curs de country organitzat pels Dracs i Diables de Can Sant Joan

El furor de les camperes

miquel a. castellano
can sant joan

Mai no ha tingut massa repercussió la música *country* al nostre país. El gran públic la relaciona amb vaquers i barbacoes, Chuck Norris i cavalcades solitàries front el sol ponent del desert d'Arizona. Una imatge romàntica però no del tot certa; no cal semblar-se al *cowboy* de Malboro per gaudir de la música més genuïnament nordamericana. I molt menys per ballar-la. Amb aquestes premisses, la colla de Dracs i Diables de Can Sant Joan ha tingut la idea d'organitzar un curs de *country*. Una activitat que no té cap relació amb la que el col·lectiu desenvolupa habitualment, però que l'entitat ha decidit dur a terme **"per ampliar el ventall de la nostra oferta al barri i entrar en contacte amb el màxim de gent possible"**, explica la Neus Santonja, membre de la junta dels diables.

La cita: tots els dimecres, a les 20.30 h, al Mercat del Molí. L'equip: ganes de passar-ho (molt) bé. Dada important: es pot ballar en grup, sol o en parella (es recomana la primera opció; no es nota tant si ho fem malament). **"Costen les primeres passes** –comenta Santoja,– **no és tan fàcil com sembla"**. Cert. El *country* requereix molta concentració, donat que es un ball que precisa de moviments molt precisos, el què, tanmateix els fa fàcils de memoritzar. "**Això no té cap ni un secret, tot es venir i ficar-s'hi** –defensa Andreu Lleonard, el professor– **és molt quadrat, sense *virgueries*. Practicant, un se'n surt. I al final**– afirma amb un somriure– **tots ballen**". Sobretot elles, més valentes que ells; un 80% de l'alumnat són dones. Una demanda creixent. "**L'any passat hi va haver un boom, es va posar de moda** –recorda Lleonard. **De cop i volta van sortir mestres per tot arreu".** I qui té la culpa? L'infumable Coyote Dax, que reciclant al *pop* més comercial els grans clàssics del *country* (*Don't break my heart*, per exemple) es va fer d'or l'estiu del 2001. Però que ningú pensi que arran d'això tothom va calçar-se les camperes. "**Cal encara molta difusió**– reconeix Santoja. **Confiem poder ampliar el nombre d'alumnes ".**

LLUÍS MALDONADO

>> Els alumnes aprenent a fer les primeres passes de *country*

l'entitat

COM CONTACTAR-HI

Mercat del Molí (Can Sant Joan)
Dimecres, a partir de les 20.30h

Cada classe costa 5 euros

El SESA inicia les activitats

L'Esplai SESA de la parròquia de Santa Engràcia ha iniciat una nova temporada. L'entitat organitza cada dissabte, de 17 a 19h, diferents activitats de caràcter lúdicoeducatiu adreçades a nens i joves entre els 5 i els 17 anys. Enguany, l'esplai compta amb més de vuitantena d'inscrits. Malgrat que les activitats ja van començar el passat 5 d'octubre, encara roman obert el període de matrículació durant tot aquest mes. Els interessats es poden inscriure els dissabtes a la tarda al despatx parroquial de l'església. MC

La Fundació vol més socis

La Fundació Cultural Montcada ha posat en marxa una campanya de captació de nous socis amb l'objectiu de superar el centenar. Ara són al voltant de 90. La quota anual és de 25 euros. Els antics membres que aportin un nou soci, rebran un regal. A més, al nou soci si li entregarà un lot de llibres editat per la Fundació Cultural. L'entitat vol cobrir amb les aportacions dels socis les despeses del local. LG

bar • restaurant
Reixac / Paco's (II)
Menú diario - Tapas Variadas
Bocadillos - Platos Combinados
Ctra. de la Roca, km. 7
Tel. 93 564 00 30
c/ Clavell, 32

EL RACÓ D'EN PEP
RESTAURANT
CUINA CASOLANA DE MERCAT
Menjadors individuals per a reunions familiars o d'empresa
Menú diari de dilluns a divendres
Carrer Major, 9 - Tel. 93 575 12 42 - 08110 Montcada i Reixac

LABORATORI D'ANÀLISIS CLÍNIQUES
Josep Relat i Roca
Horari extraccions: Dilluns a divendres hores convingudes
Dissabtes de 8.30 a 9.30h
Col·laborem amb les següents entitats: Assistència Sanitaria Col·legial, Adeslas, Aresa, Sanitas, Sany, Medifiatc, Agrupació Mútua
c/ Major, 89-91 - c/ Carbonell, 1 - Tel. 93 564 14 81 - Montcada

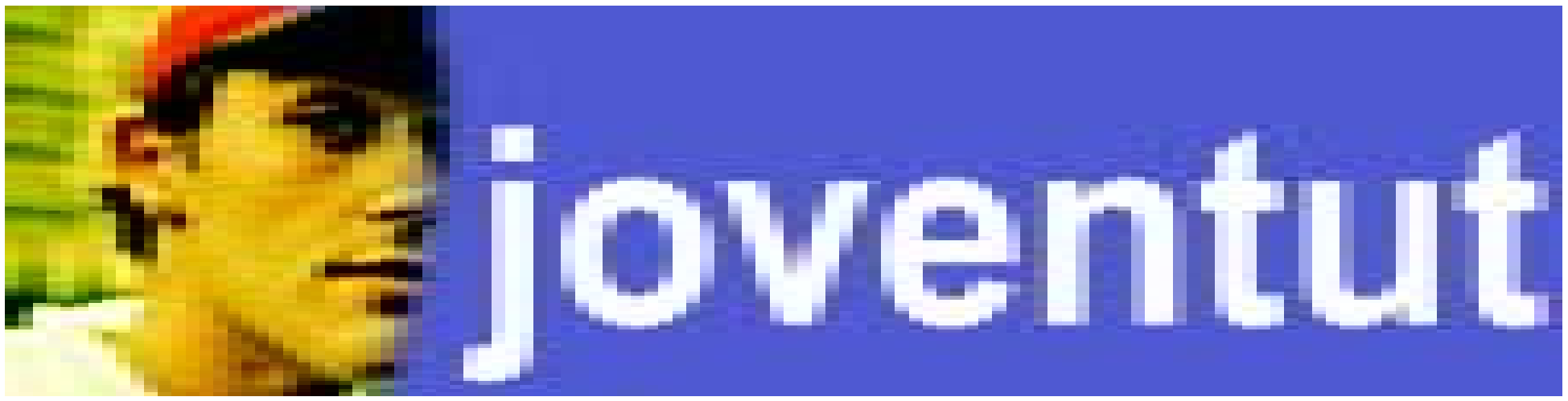

Octubre 2002 **Suplement especial de la Regidoria de Joventut**

Inauguració de l'Espai Jove Can Tauler

Espai Jove Can Tauler (C. Balmes, 16)

Continguts

Presentació 2
Programa de la inauguració 3
Serveis 3-4
Activitats de Joventut octubre-desembre 4

E S P A I · J O V E · C A N · T A U L E R

→CÉSAR ARRIZABALAGA
Alcalde de Montcada i Reixac

→FRANCISCO HIERRO
Regidor de Joventut

presentació

Montcada i Reixac, estrena l'Espai Jove Can Tauler, el primer equipament dedicat en exclusiva als joves.

L'Espai Jove Can Tauler obre les seves portes per esdevenir el punt de trobada, de referència i d'identificació del jovent del municipi. La nova instal·lació ha de ser un equipament que reculli les demandes, les inquietuds i les propostes dels joves, els col·lectius i les entitats juvenils. En definitiva, amb Can Tauler, es podrà materialitzar l'essència de la participació en un espai de caire juvenil. Desitgem que tots els joves de Montcada i Reixac gaudeixin de l'Espai Jove Can Tauler i se'l facin seu.

→serveis

→SERVEI D'INFORMACIÓ JUVENIL A PROP (SIJ). Servei obert, gratuït i de caràcter generalista. Ofereix orientació i assessorament sobre diversos àmbits: ensenyament, treball, formació, participació, ciutadana, drets i deures, salut, sexualitat, lleure, turisme...

A més, al SIJ tramitem els carnets que necessiten els joves per obtenir avantatges i descomptes. Dimarts, dijous i dissabtes, de 17 a 22 hores.

També dóna suport a iniciatives juvenils, com per a aquells joves que no veuen la necessitat d'associar-se i l'únic que pretenen és organitzar activitats puntuals que són del seu interès (organitzat un concert, el teatre, formar un grup de música...).

→SERVEI DE VIATGETECA, en aquest servei trobareu informació, orientació, i assessorament sobre els països del món, ja siguin guies, dossiers actualitzats, revistes especialitzades, vídeos, com recursos informàtics i telemàtics. Dimarts, dijous i dissabtes, de 17 a 22 hores.

→punt de trobada

De dilluns a dissabte, de 17 a 22 hores, els joves poden gaudir d'un lloc de trobada que ofereix la oportunitat de desenvolupar les seves inquietuds en el camp de l'oci (jocs de taula i d'altres, perquè els joves vinguin amb els seus amics i facin campionats), la cultura (exposicions, revistes culturals, etc.) i la participació.

→espais de reunió

L'Espai Jove Can Tauler disposa de diferents sales destinades a entitats o a grups de joves que vulguin reunir-se.

→exposa!

És un espai obert en el qual es presenten una sèrie d'habilitats i tècniques i on els joves hi poden participar d'una manera activa i iniciar-se en els coneixements bàsics de la matèria que es tracta. A més, és un punt de referència per exhibir les obres de diferents artistes joves, donant major incidència als joves artistes del municipi.

→espai jove de formació i discussió

Amb la voluntat d'anar introduint estratègies, aportar recursos i oferir espais de reflexió hem incorporat dins de l'Espai Jove Can Tauler un catàleg general de formació. Presentem cursos de diferents nivells, modalitats i metodologies per tal que cada jove trobi el curs més adequat a les seves necessitats i possibilitats. Proposa des de la Formació de Delegats i d'Entitats Juvenils fins a col.loquis, debats i xerrades informatives.

→zona web

Espai de connexió gratuïta a Internet. Dilluns a dissabte, de 17 a 22 hores.

→bústies

Des de l'Espai Jove Can Tauler s'ofereix la possibilitat de domiciliar les entitats juvenils del municipi que no tinguin local social i per això disposen d'unes bústies per a la correspondència de les entitats.

→assessories

Facilitar l'assessorament individualitzat als joves sobre aquells temes que impliquin una presa de decisions:

→TARDA JOVE. Punt d'informació i assessorament en matèria de sexualitat i prevenció de malalties de transmissió sexual. Dilluns, de 17 a 20 hores.

→ASSESSORIA D'ORIENTACIÓ PROFESSIONAL I OCUPACIONAL. Punt d'informació i assessorament en matèria de col.locació que té per objectiu interrelacionar l'oferta i la demanda de treball. Dimecres, de 17 a 20 hores.

→ASSESSORIA A L'ESTUDIANT. En aquest espai facilitem tota mena d'informació i, si el jove vol, l'assessorament personalitzat sobre: ensenyament reglat, obligatori i postobligatori, ensenyament no reglat i cursets i ensenyament complementari, i tot allò relacionat amb els estudis (proves d'accés, beques, notes de tall). Divendres, de 17 a 20 hores.

→ASSESSORAMENT DE L'ASSOCIACIONISME. Si com a grup de joves voleu formar una associació per tal d'organitzar aquelles activitats que més un agraden o que creieu que cal promoure més en el nostre municipi. Al Servei d'Informació Juvenil A Prop (dimarts, dijous i dissabtes, de 17 a 22 hores) trobaràs tota la informació que et cal (models d'estatuts per fer una associació, avantatges d'estar associat, tràmits que cal realitzar, espais de trobada que podeu utilitzar...).

→calaix de sastre

Vols comunicar qualsevol cosa als altres? Intercanviar classes? Compartir pis? Oferir-te com a cangur? O formar part d'un grup de música perquè saps tocar la guitarra? Escriu el teu anunci i penja'l!

programació octubre-desembre 2002

tallers

PATI

FEM GRAFITTIS!! Del 4 de novembre al 21 de desembre. Dissabtes, de 18 a 20 h.

RACÓ. CIRC!! Del 4 de novembre al 21 de desembre. Divendres, de 18 a 20 h.

SALA 0

TALLER DE DJ. Del 4 de novembre al 21 de desembre. Dilluns i dimecres, de 19 a 21 h.

SALA 1

TALLER DE CAPOEIRA. Del 4 de novembre al 21 de desembre. Dilluns, de 19 a 21 h.

tallers

TALLER DE TEATRE. Del 4 de novembre al 30 de gener. Dimarts i dijous de 19 a 21 h.

TALLER DE FUNKY. Del 4 de novembre al 21 de desembre. Divendres, de 19 a 21 h.

SALA 2

TALLER DE COMIC. Del 4 de novembre fins al 21 de desembre. Dilluns i dimecres, de 19 a 21 h.

APREN A FER RASTES!! Cada 15 dies, del 4 de novembre al 21 de desembre. Divendres, de 19 a 21 h.

activitats

NITS D'ÀNIMES. Del 28 d'octubre a l'1 de novembre. Amb concurs de literatura fantàstica i de ciència ficció, taller de maquillatge de terror, nits de rol, cinefòrum i mini biblioteca amb llibres de ciència ficció i de literatura fantàstica.

SETMANA DEL SIDA. Del 25 de novembre a l'1 de desembre. Amb exposicions, passis de pel.lícules i stand informatiu.

SEGLE XXI. Del 23 al 31 de desembre. Espai experimental sobre les noves tecnologies de la informació i la comunicació.

NITS DE CINEMA. El primer divendres de cada mes, a partir de les 22 h.

ALUMNES DE P3

Il·lusions d'un nou curs

Comença un nou curs. Noves cares, nous propòsits i noves il·lusions. Desitjos que transmeten els nois i noies que entren en el cicle de l'escolarització obligatòria aquest curs 2002-2003. Com cada any, *La Veu de Montcada* editaunes pàgines dedicades als alumnes de P3. En aquesta edició, les professores i professores ens descriuen les diferents classes dels tot els centres, els cargols, els esquirols, els peixos, els gatets, els conillets, les tortugues, els pingüins i els hàmsters. Una forma simpàtica de conèixer i apropar-se als nostre petits protagonistes.

CEIP El Turó

P3 CEIP EL TURÓ

Professora: Dora Garmendia

La classe de P3 del CEIP El Turó encara no té nom, ho estan decidint aquests dies. Els nens i nenes d'El Turó són uns grans aficionats a la pintura, s'hi passen hores al racó de la pintura de l'aula. Els pinzells són una de les seves millors joguines. A més de la pintura, jugar amb aigua és la seva altra afició. I per fer honor al nom de l'escola, cada divendres fan excursions pel Turó. Aquests nens també són un grans esportistes.

CEIP El Viver

CARGOLS VERMELLS. P-3 A

Professora: Montse Hernández

Al col·legi El Viver ja és una tradició que la classe dels més petits sigui la dels "Cargols". És un animaló que fa molta gràcia als nens, que sovint en troben al pati. Els "Cargols Vermells" són molt espabilats i curiosos. De vegades, són molt inquiets, diu la professora, però també saben escoltar. Els agraden especialment les cançons i el teatre.

CEIP El Viver

CARGOLS BLAUS. P-3 B

Professora: M. Carme Santamaria

Els "Cargols Blaus" són uns grans imitadors. Els encanta copiar els gestos que fa la seva professora quan reprodueix escenes quotidianes, com ara posar-se el pijama i anar a dormir. Són autèntics mims. També són inquiets i joganers. Dues de les seves activitats preferides són pintar amb els colors de dit i que els expliquin contes.

CEIP Elvira Cuyàs

GATETS. P3-A

Professora: Pilar Barja

Tot el parvulari del CEIP Elvira Cuyàs utilitza noms d'animals per identificar les seves aules. Els pàrvuls de P3 van agafar, ja fa anys, noms de mamífers de petit tamany, com ells. La classe del "Gatets" està plena de fotografies i ninots de peluix que representen animals. Són un grup molt alegre, que es diverteix jugant i cantant a tota hora.

Fotografies: Laura Grau i Miquel Alba · Textos: Laura Grau i Àngels Leiva · Consulteu a Internet totes les fotografies **www.montcada.org**

[ALUMNES DE P3

CEIP Elvira Cuyàs

CONILLETS. P3-B

Professora: Lídia Soler

Els "Conillets" són, per sobre de tot, nens i nenes molt actius. Qualsevol proposta d'activitat els sembla bé i s'hi aboquen amb entusiasme. Intervenen a la classe, participen a la representació dels contes i canten sempre que poden. Tot i que alguns van començar el curs plorant, ara s'han adaptat perfectament a l'escola, on es troben com a casa.

CEIP Font Freda

TORTUGUES

Professora: Yolanda González

Encara que la Yolanda ha arribat aquest curs, s'ha integrat perfectament a una classe de pàrvuls que manté el mateix nom de l'any passat: "Tortugues". El nom ve de la tortuga Fli, que és l'eix central de les activitats que realitzen els pàrvuls al col·legi Font Freda al llarg de tot el curs. Els "Tortugues" són nens i nens en general tranquils, que els agrada jugar amb la plastilina i amb les construccions.

CEIP Mitja Costa

HÀMSTERS

Professora: Chelo Callejas

Els "Hàmsters" es diuen així perquè aquest és l'animal que tenen a la classe i del qual tenen cura tots plegats. És un hàmster molt petit, gairebé va nèixer quan el curs començava i ara té pocs mesos. Els alumnes el cuiden: li donen de menjar, li netegen la gàbia, li canten cançons i li expliquen històries. Els nens i nenes també juguen amb un hàmster-titella.

CEIP Reixac

ESQUIROLS. P-3 A

Professora: Mercè Lahosa

El nom de les classes de P-3 del CEIP Reixac també són una tradició que ve de llarg. Els "Esquirols" tenen a la classe un ninot de drap amb la forma d'aquests animals. Els nens el cuiden. Cada dia, un és el responsable del seu benestar. Se l'emporta a casa i al dia següent explica a la classe què ha fet amb ell: on ha dormit, si han jugat plegats... alguns, fins i tot, li posen col·lònia.

ALUMNES DE P3

CEIP Reixac

CONILLS. P-3 B

Professora: Gemma Artés

Les clases dels "Conills" i dels "Esquirols" del CEIP Reixac responen, en part, al perfil dels seus animals. Els "Esquirols" són una mica més entremaliats que els "Conills". Tant uns com els altres són molt responsables. Quan s'emporten les seves mascotes a casa, l'esquirol i el conill, sempre han tornat a l'aula al dia següent, mai cap alumne se l'ha descuidat.

Col·legi La Salle

GATETS

Professora: M. Pilar López

Els alumnes del col·legi La Salle es diuen els "Gatets" per decisió pròpia. Ho han triat ells per fer-ho coincidir amb el gat que fa de mascota del conte que, aquest any, és el centre d'interès del curs. Als "Gatets", el que més els agrada és ballar i pintar amb les mans. Cada dia li reclamen a la M. Pilar tenir una estona per enfonsar les mans a la pintura i estampar dibuixos de tota mena en el paper.

Col·legi Sagrat Cor

PEIXOS. P3-A

Professora: Mònica García

Des de fa tres anys, al col·legi Sagrat Cor les aules de P3 són les dels peixos i la dels pingüins. Als "Peixos" el que més els agrada és jugar i jugar..., encara que també els agraden els contes. Tot i que ara no tenen animals a classe, és possible que abans que acabi el curs el "Peixos" convisquin amb algunes tortugues.

Col·legi Sagrat Cor

PINGÜINS. P3-B

Professora: Cristian Maseda

Els "Pingüins" del col·legi Sagrat Cor són molts semblants als seus companys de curs. Jugar és el que més els agrada i les professores intenten combinar jocs més tranquils a l'aula (construcció, trencaclosques, etc.) amb les activitats més mogudes. Els "Pingüins", mentre es tracti de passar-ho bé, s'apunten a qualsevol tipus de joc.

la bústia del lector

Rebuig a l'Ecoparc 2

Manel Borrell
Els Verds

>> La Generalitat, l'EMMA i els ajuntaments són responsables de la no acceptació de l'Ecoparc 2 per part d'un sector de la població. Les administracions no van incorporar les dues propostes del Grup de Medi Ambient de Montcada, Ecologistes en Acció de Catalunya i Els Verds, consistents en el compliment de la Llei del Parlament 6/93 –que preveu la recollida de la matèria orgànica en origen a tots els municipis– i en el tancament de la incineradora de Montcada simultàniament a la construcció de l'Ecoparc 2. D'aquesta manera la població hagués visualitzat clarament com, en lloc d'una incineradora cremadora de residus i contaminant, es construïa una planta per aprofitar la matèria orgànica recollida degudament als municipis. Encara estem a temps d'accelerar la recollida selectiva en origen i el tancament de la incineradora i, per tant, donar un ús correcte a la nova planta.

Control de trànsit

Gemma Camprubí
Mas Rampinyo

>> Sóc una veïna de Mas Rampinyo, mare de tres fills, que visc amb preocupació un problema que afecta moltes més famílies. M'explicaré. El meu fill cada dia va a l'IES Montserrat Miró i ha de creuar obligatòriament la C-17. Tot i que hi ha un senyal semafòric a la plaça Espanya, la veritat és que em fa molta por que travessi sol la carretera. Crec que seria convenient que hi hagués un agent de la Policia Local regulant el trànsit a les hores d'entrada i sortida dels nens als col·legis. La presència de l'agent dissuadiria els conductors de saltar-se el semàfor i donaria més seguretat a totes les persones que han de creuar el pas de vianants. Pensem que hi ha molta canalla de Mas Rampinyo que estudia a La Salle o que viu a Montcada Nova i va cada dia al CEIP Elvira Cuyàs.

Ple després del 20J

JMG
Terra Nostra

>> En relación a la huelga general del 20 de junio, quiero relatar algo sorprendente que ocurrió en el pleno municipal de ese mes. El grupo del PP presentó una moción a favor del decretazo y varios portavoces, sobre todo el del PSC, cayeron en la trampa y contestaron, le dieron la cancha que al PP no le corresponde en Montcada y que el mismo partido les niega en Madrid. De acuerdo que la provocación fue grande, justo 7 días después de que se manifestaran mayoritariamente en contra del Decretazo, pero el PSC no estuvo a la altura, bastaba un "no" y a otra cosa. Hay acciones que requieren cabeza fría más que corazón caliente.
La situación se calentó en varios momentos: cuando el portavoz del PSC llamó "Pío Pío" al senyor Cabanillas; cuando el portavoz del PP dijo que el alcalde había usado un tono chulesco; cuando el alcalde dijo que le resbalaban las palabras del concejal popular... igual que en la televisión pero con los papeles cambiados. Allí es PP y PSOE y aquí PSC y PP. Y es que algunos políticos, cuando se sienten apoyados por los ciudadanos, se van separando del suelo y, una vez se ven arriba, piensan que sólo ellos están en posesión de la verdad y no entienden ni aceptan la discrepancia.

¿A qué jugamos?

Margarida Salvador
Mas Rampinyo

>> No se puede jugar con los sentimientos de una persona y menos de un niño que, con seis años y por decisión propia, se inscribió para jugar al baloncesto en el club del colegio. Durante cinco temporadas entre diversión y disciplina, unas veces ganando y muchas perdiendo, pero con mucho amor propio por aprender, hoy, vive el baloncesto positivamente. A los siete años y por intereses de quienes gestionan el club fue cambiando a una categoría superior, a fin de poder federar a ese equipo con el mínimo de jugadores exigido, sin recibir explicación. Ha jugado cuatro temporadas sin ninguna dificultad y con total labor de equipo, pasando de un año a otro sin preguntar: ¿dónde estaré la siguiente temporada?, ya que contaban con su participación. Insisto en estos hechos dado que ahora, con once años, y ante la nueva temporada que ha empezado, las mismas cabezas pensantes le niegan la continuidad en el club, alegando falta de plazas, cuando en el equipo con el que empezó y al cual le correspondería volver, sólo hay nueve niños. Además, siempre tienen escasez de jugadores y se van prestando de un equipo a otro. Actuemos con sentido común, que a estas edades no se entiende de "mangoneos", "politiqueos", ni de intereses personales, pero sí se ven las injusticias. Hay que ser adultos y estar a la altura del cargo que se ocupa y la profesión que se ejerce, porque verdaderamente es denunciable.

Cartes al director

Els textos adreçats a aquesta secció no han d'excedir de 25 línies mecanografiades. És imprescindible que els autors indiquin el seu nom, adreça, telèfon o correu electrònic i una còpia del DNI.

Rectificació

La Veu de MiR vol rectificar dues dades aparegudes en una notícia que es va publicar en el número 203 sota el títol *Accident de trànsit mortal*, on es feia referència a uns fets que van tenir lloc la nit del 8 de juny a l'autopista C-58. Erròniament es va publicar que les víctimes havien estat dues i no una, com va ser en realitat. També volem concretar que el sinistre no va passar a la matinada, sinó a les 22.30 h. Lamentem les molèsties que aquestes incorreccions hagin ocasionat a les famílies afectades.

Fe d'errates

En la secció de cartes del número anterior, a l'escrit que signava Miquel Capella es va transcriure erròniament 18l/m³ en comptes de 18l/m². Quant a la notícia publicada al núm. 206 sobre els cursos al Centre Cívic de Can Cuiàs, cal afegir que els organitzen l'AV i la resta d'entitats del barri.

farmàcies

octubre/novembre

Dilluns	Dimarts	Dimecres	Dijous	Divendres	Dissabte	Diumenge
				18 V.Nieto	19 J. Relat	20 J. Relat
21 Duran	22 Vila	23 Pardo	24 Guix	25 E. Relat	26 V.Nieto	27 V.Nieto
28 Marín	29 Duran	30 Vila	31 Pardo	1 Guix	2 E. Relat	3 E. Relat

Localitzacions

Marín, c. Conca, 10
Duran, av. de Terra Nostra, 37
E. Relat, av. Catalunya, 65
Guix, c/ Major, 25
Miró, c/ Orquidea, 8
J. Relat, c/ Major, 89
Pardo, c/ Masia, 2
Vila Nieto, Països Catalans, 51
Vila, pg. Jaume I, 26

Edita: Montcada Comunicació av. de la Unitat, núm.6. Tel. 935 726 491. **Coordinació i cap de redacció:** Pilar Abián. **Redacció:** Angel Acín, Sílvia Alquézar, Mario Azañedo, Ester Benedit, Miquel A. Castellano, Jordi Flores, Laura Grau i Lluís Maldonado. **Assessorament lingüístic:** Servei Local de Català (SLC). **Publicitat:** DEBARRIS SCCL. Tel. 932 174 410. **Composició:** DEBARRIS SCCL. **Impressió:** CREACIONS GRÀFIQUES CANIGÓ. **Distribució:** CORECO SL. Tel. 935 752 100. **Tiratge:** 8.000 exemplars. **Director Montcada Comunicació:** Josep A. Teixidó i Sànchez. **President:** Juan José Perona. **Consell d'Administració:** Fidel Casajuana, Jaume Alcázar, Cosme Oriol i Jaume Relat. **Secretària Ajuntament:** Mª José López. **Interventor Ajuntament:** Josep Serrano **Dipòsit Legal:** B-43084-88 **E-mail:** montcadacomunicacio@montcada.org **web:**http://www.montcada.org

Editorial

Els diners no arriben

La promesa de suprimir l'IAE, que va fer el PP a l'inici de l'actual mandat, s'ha confirmat finalment aquest mes d'octubre. La data no és gaire propicia per als ajuntaments, en plena elaboració d'uns pressupostos, que ara quedaran condicionats a les decisions que prengui el govern central. L'IAE, que va nèixer a principi dels 90, en substitució de l'anomenada llicència fiscal, ja com un impost **"injust"**, tant des del punt de vista de l'administració com dels empresaris, deixarà d'existir per als petits industrials, no pas per a les grans indústries que el veuran incrementat en un 35%. La qüestió és que desapareix una taxa **"injusta"**, però enmig d'una gran incertesa. Com recuperaran les hisendes locals el que deixin d'ingressar?
El debat, potser, va més enllà de l'IAE i és molt més profund. L'estat ha d'abordar sens falta el finançament dels ajuntaments i dotar-los de les eines necessàries per gestionar els municipis al nivell de petits estats. Aquesta fòrmula s'aplica a d'altres països modèlics en molts sentits, principalment al nord d'Europa, on els consistoris tenen plenes competències i transferències econòmiques del govern central, de manera que un elevat percentatge de la població treballa directament o indirecta per a l'Ajuntament. Això fa que el nivell d'implicació entre l'administració i l'administrat sigui molt elevat. Els ciutadans viuen i cuiden la seva ciutat perquè s'hi troben vinculats. L'Ajuntament és la primera porta on el veí va a picar i els governs haurien de tenir prou sensibilitat per dotar-los dels mitjans que garanteixin un bon servei a la ciutadania.

>> Fil directe amb l'Ajuntament

Els veïns del c.Doctor Buxó tenim veritables problemes per transitar a peu. Els vehicles aparquen damunt les voreres. Les obres del carrer Clavell arribaran fins a Doctor Buxó? Si no és així, ha pensat l'Ajuntament instal·lar pivots en una de les voreres? Pilar Gil. Centre

Les obres del carrer Clavell no arribaran fins a Doctor Buxó. Quant a la instal·lació de pivots, és una qüestió que, ara per ara, no està prevista i que, en aquests moments, no ens plantegem davant la carència d'aparcaments que hi ha al sector a causa de les esmentades obres. Hem de reconèixer que la problemàtica es pal·liaria si alguns dels pares que porten i recullen els seus fills al CEIP Reixac no entressin amb el vehicle fins a la porta de l'escola, tenint en compte que és un carrer sense sortida. Una altra hàndicap per instal·lar pivots són els guals que hi ha al carrer. De moment, però, no és una qüestió que el govern hagi discutit i, en qualsevol cas, es plantejaria si hagués una petició expressa dels veïns.

Juan García, regidor de Serveis Urbans pel PSC

935 726 491 935 726 494 laveu@montcada.org

Telèfons d'interès

Ajuntament-OMIC	935 726 474
Ambulàncies	937 120 303
Andròmines	935 641 574
Ambulatori (concertar visites)	935 754 094
(servei d'urgències)	935 750 544
Auditori	935 751 289
Biblioteca de M. Centre	935 750 999
Biblioteca Can Sant Joan	935 751 901
Deixalleria	935 644 157
Jutjat	935 753 925
Montcada Comunicació *(La Veu i Montcada Ràdio)*	935 726 491
Of. de Desenv. Local	935 648 505
Policia Local	092 -935 726 474
Policia Nacional	091-935 642 450-935 642 654
Protecció Civil	935 751 717
Punt de Servei FECSA	935 641 137
Recollida de mobles vells	935 641 247
Regidoria d'Esports	935 645 550
Servei de Recaptació OALGT	935 647 743
Servei Local de Català	935 751 644
Servei de Promoció d'Ocupació	935 648 505
Serveis Socials	935 753 430
SIJ A Prop	935 726 474

més informació: [www.montcada.org]

El proper número, el 31 d'octubre

El fòrum

L'atenció a la gent gran

El llibre blanc de la gent gran amb dependència demana que tothom pugui accedir als serveis, independentment de la seva capacitat econòmica

Els serveis d'atenció domiciliària són obligatoris per als ajuntaments de més de 20.000 habitants

L'any 1991, la població de més de 65 anys a Montcada era el 11% del total. El 2002, el percentatge s'ha elevat fins al 14,6%

Els veïns opinen

Miquel Torruvella
Jubilat

L'atenció és regular; se'n prometen moltes coses i es compleixen poques. Estar-s'hi a casa depèn de cada persona i de cada cas, però com la família no hi ha res.

Sara Escofet
Cangur

L'atenció en general, bé; però el que és l'ambulatori, fatal. Jo vull que la meva mare estigui a casa, res d'asils.

Raquel Gris
Universitària

El que no pot ser és que el pares cuiden de tú quan ets petit i tú no facis res per ells quan són grans. Han d'estar a casa.

Emilio Repiso
Aturat

Penso que a Montcada hi ha molta gent gran que està sola. Crec que haurien de tenir algú aprop amb qui comunicar-se. Sovint els fiquen a les residències i se n'obliden d'ells.

Margarida García
Mestressa

A mi, a l'ambulatori, m'atenen molt bé. També el Casal d'avis està força bé. Això sí, millor a casa que a un asil, mentre estiguis bé.

El·laboració: Ester Benedit | Miquel Ángel Castellano | Sílvia Díaz
Producció: EMA Publicacions

"Apostem per augmentar els ajuts a persones i famílies"

Montserrat Cervera
Directora General de l'Institut Català d'Assistència i Serveis Socials de la Generalitat

La política de la Generalitat pel que fa a l'atenció a la gent gran està dividida en dos blocs, la que s'adreça a la gent gran activa i la que s'adreça a la gent depenent. Tenim clar que la gent depenent vol viure i envellir a casa, per això apostem per la promoció d'ajudes a les persones i les famílies perquè es puguin mantenir en el seu domicili, incrementant l'atenció domiciliària (per exemple, augmentant el finançament a través dels ajuntaments) i creant les noves ajudes econòmiques a persones depenents perquè puguin adquirir serveis. També plantegem serveis alternatius a la llar. En aquesta legislatura s'han promogut i s'acabaran tenint 7.000 places noves d'utilització pública a residències. Amb aquesta xifra, Catalunya augmentarà la ratio de places situant-la en el 4,8%, quan la mitjana europea és del 5%. Pel que fa a la gent grant activa, promocionem l'associacionisme, la formació en noves tecnologies, la formació en general com ara la que es dóna a través de les aules universitàries, i, en definitiva, la promoció de la seva participació com a grups socials concrets en el marc de la participació social general.

"La gent gran ha de decidir com i a on vol viure"

Anna Oliver
Cap dels Serveis Socials de l'Ajuntament de Montcada

La persona té tot el dret ha decidir sobre la manera d'afrontar la seva situació i cal respectar aquesta voluntat. Des de Serveis Socials aconsellem l'usuari, tenint en compte que cada persona té unes necessitats específiques i una particular realitat que l'envolta. No es pot generalitzar. Cal estudiar aspectes com la situació personal, la de la família, els recursos de què disposa... En alguns casos és més adient una atenció privada, en altres pública o bé una combinació d'ambdues. Alguns exemples: els Centres de dia ofereixen una atenció especialitzada per a les persones amb dependències, afavorint d'aquesta forma que la família pugui realitzar la seva activitat durant el dia i l'avi/a pugui continuar convivint al costat dels seus. També hi ha el Servei d'Atenció a Domicili que facilita tasques d'atenció a les necessitats bàsiques de la persona quan ella no pot fer-les sola. I la teleassistència, que manté la connexió constant del domicili de l'usuari amb un servei especialitzat. L'avi/a també pot decidir o necessitar anar a una residència; és una opció aconsellable per a les persones que no puguin continuar al seu domicili. En qualsevol cas, es tracta de trobar la solució més viable, respectant les decisions individuals i familiars.

"La teleassistència domiciliària facilita el suport personal"

Manuel Martínez
Cap d'activitats i serveis de la Creu Roja Montcada-Cerdanyola-Ripollet

El Programa d'atenció a la gent gran de Creu Roja és un complement al servei que ja dóna l'administració i treballem a través de convenis amb els ajuntaments. El principal element és la teleassistència domicilària i l'Ajuntament de Montcada té 11 serveis contractats però, en total, tenim 110 adherits. Instal·lem un sistema a les llars de persones que poden necessitar la nostra ajuda. Prement un botó, automàticament es posen en contacte amb Creu Roja i des d'aquí donem la resposta oportuna, trucar a la família, demanar una ambulància, entre d'altres. Els serveis són públics i privats. En els públics, els ajuntaments es fan càrrec de les despeses. A banda de la teleassistència, oferim altres intervencions, com acompanyar els usuaris al metge. En el programa també s'inclouen els plans del 052, subvencionats pel Ministeri però canalitzats a través dels ajuntaments. Aquest any en tenim dos. Un de neteja de la llar i un altre d'ajudes tècniques adreçat a persones amb problemes de mobilitat. Instal·lem a les llars un seguit de mesures per facilitar l'accessibilitat, com rampes a la banyera o agafadors.

"La família dels avis que estan a la residència s'implicapoc"

Ricardo Santalices
Metge resp. higienista de la Residència Cerdanyola

La residència és un servei adreçat a aquelles persones que, per diferents motius, pateixen una mancança d'autonomia per poder viure soles. El treball a una residència és multidisciplinar; hi intervenen el metge, la treballadora social, la infermera i la rehabilitadora, però el més important és la feina de les persones que estan amb els residents les 24 hores del dia. La família, en general, quan ingressa la persona a la residència després s'implica poc, encara que hi ha excepcions de famílies que venen cada dia a donar-los el menjar o per sortir a passejar. Precisament aquestes funcions són les que nosaltres no podem fer, que no són essencials per a la salut, però sí molt necessàries emocionalment.
El personal assisteix els usuaris d'una manera molt correcta, però no pot passar molta estona satisfent les seves necessitats afectives. D'altra banda, la sensació dels residents és de soledat i tristesa, estar aquí ha suposat sortir de la llar i deixar enrera la seva vida. A la residència organitzem activitats i els programem el dia a dia, però no és el mateix que estar a casa.

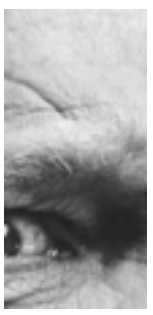

El Col·legi d'Advocats de Barcelona ha creat la Comissió de Drets de la Gent Gran amb l'objectiu de recopilar dades tècniques, socials i econòmiques que determinin quines són les mancances o buits legals en els drets que afecten les persones grans i el·laborar propostes per millorar-los.

Per informar-se sobre el tema...

- **Associació Catalana de Recursos Assistencials:** www.acra.es
- **Didier Pene. *La civilización de los jubilados.* Ed. Encuentro, col·lecció Oikos-Nomos, 1995.**
- **Rita Levi-Montalcini. *L'as a la mànigа.* Ed. Empúries, col·lecció Biblioteca Universal Empúries, 1990.**
- ***El cochecito*. Director: Marco Ferreri. Intèrprets: José Isbert, Pedro Porcel, M. Luisa Ponte. 1960.**

20 d'octubre
FESTA DE LA FOTOGRAFIA

Organitza: Agrupació Fotogràfica de Montcada i Reixac
Lloc: Antigues Escoles de Mas Rampinyo i Auditori Municipal
Hora: Matí, a partir de les 9 h

19 d'octubre
INAUGURACIÓ ESPAI JOVE CAN TAULER

Lloc: Balmes, 18
Hora: Tot el dia
Organitza: Regidoria de Joventut

Divendres 18

eleccions. Tria dels nous càrrecs de la Penya Barcelonista de Montcada **Lloc:** Fundació Cultural Montcada, Major, 47. **Hora:** 19h

exposició. Inauguració de la mostra sobre la riuada del 1962. Lloc: Gran Casino de Terra Nostra. **Hora:** 20 h

Dissabte 19

inauguració. Casal de Joves . **Hora:** A partir de les 11h, jornada de portes obertes amb activitats lúdiques. A les 18h, parlaments i grup d'animació. A les 20h, actuació dels Dracs i diables de Can Sant Joan **Lloc:** Balmes, s/n. **Organitza:** Regidoria de Joventut

festival. Festival de les Gitanes de l'Esbart. **Lloc:** La Unió. **Hora:** 20h

teatre. Turruquena, amb la Cia. Turruquena. **Preu:** 5 euros. **Lloc:** Auditori Municipal **Hora:** 22.30h

Diumenge 20

exposició. Escola de fotografia. **Organitza:** Fundació Cultural de Montcada i Reixac. **Lloc:** Major, 47.

festa de la fotografia. Festa de la Fotografia 2002. 15è aniversari de l'Agrupació Fotogràfica de Montcada i Reixac. Rebuda dels participants al Centre Cívic i de Serveis Antigues Escoles de Mas Rampinyo a partir de les 9h.
Projecció de diapositives a l'Auditori i marató fotogràfica. Hora: 11.30h. Lliurament de premis de la III Biennal de Fotografia de Montcada i Reixac a l'Auditori. Hora: 13h

presentació. Equips de l'escola de futbol Can Sant Joan Blaugrana. **Lloc:** Camp de futbol Can Sant Joan. **Hora:** 12h

Dimarts 22

cursos d'història. Últim dia per incriure's al curs d'història de Catalunya. Lloc: Servei Local de Català (Major, 51 1r 2a). Tel. 93 5751644. **Organitza:** Associació Conèixer Catalunya

Dimecres 23

visita. Visita d'alcaldes i del Conseller de Medi Ambient de Balears a la Deixalleria Municipal. **Lloc:** La Ferreria. **Hora:** 17h

preple. Informació sobre la sessió plenària d'octubre. Lloc: Ajuntament. Hora: 19h

exposició. Mostra de rellotges *Obres oblidades pel temps*, de Joan Fernández. Del 23 al 31 d'octubre. Inauguració el 23 d'octubre, a les 20h. **Organitza:** Fundació Cultural Montcada amb la col·laboració de l'Ajuntament. **Lloc:** Major, 47

Dijous 24

exposició. Inauguració de l'exposició de pintures de Joan Capella *El meu poble*. **Lloc:** Auditori Municipal. **Hora:** 19.30h

Divendres 25

ple municipal. Sessió corresponent al mes d'octubre. **Lloc:** Antigues Escoles de Mas Rampinyo (Alt de Sant Pere, 73). **Hora:** 19.30h.

Dissabte 26

recorregut medieval. Visita a la Torre dels Frares, Can Fontanet, masia de Mòia i Reixac (recorregut en vehicles). Cal reservar plaça. **Sortida:** Pl. Lluís Companys. **Hora:** 10h. **Organitza:** Fundació Cultural

cinema. Fausto 5.0. **Preu:** 3 euros. **Lloc:** Auditori Municipal **Hora:** 19 i 22.30h

castanyada. De l'esplai SESA. **Lloc:** p. de l'Església. **Hora:** 18h

Diumenge 27

visita. Recorregut per la Càtedra Gaudí. **Lloc:** Jardins del Palau Pedralbes (Barcelona) **Hora:** 10,30h. **Organitza:** Fundació Cultural

inauguració. Festa per inaugurar el **carrer Reixagó. Lloc:** c. Reixagó. **Hora:** 12 h. **Organitzen:** l'Ajuntament i la Mancomunitat de Municipis de l'Àrea Metropolitana

teatre infantil. Espectacle *Històries de qui sap on*. A càrrec de la companyia A cau d'orella, una obra amb poemes, narracions i molta música. **Lloc:** Auditori Municipal. **Hora:** 12h. **Preu:** 2,5 euros

fira dels encants. II edició de la Fira dels Encants i productes Artesans i I exposició de Plaques de cava. **Lloc:** Pl. Francesc Macià (anti espai de l'envelat) **Hora:** tot el matí. **Organitza:** Associació de Botiguers, Comerciants i Industrials de Mas Rampinyo

Dimarts 29

curs d'història. Comença el curs sobre història de Catalunya. 8 sessions de 2 hores i visita al Museu d'Història de Catalunya. **Organitza:** Associació Conèixer Catalunya. **Lloc:** Sala de cursos de l'Ajuntament. Fins al 17 de desembre. Tots els dimarts, de 19.30 a 21.30h

Dimecres 30

fotografia. Últim dia de l'exposició fotogràfica **Toraja, viure per la mort**. **Organitza:** Museu Les Maleses. **Lloc:** Julio Garcia, 2

Dijous 31

castanyada. Festa al local de l'AV Font Pudenta-Muntanyeta. **Lloc:** pg. Font Pudenta, 22

campanya castanyada. Festa pels carrers del barri organitzada per l'Associació de Comerciants de Can Sant Joan

exposició. Dibuixos de Bernat-Noël Titton. Organitza: Cafè Colón. **Lloc:** Colón, 5

Novembre 2

passatge del terror. Al Centre Cívic de Can Cuiàs. **Organitzen:** Punt Jove de Can Cuiàs i Regidoria de Joventut.. **Hora:** 18 h

agermanament. Entre els municipis de Montcada i Reixac i Águilas (Múrcia). Vegeu el programa previst a la pàgina 12.

auditori municipal

[Pl. de l'església 12 · Tel. 93 575 12 89 · 08110 Montcada i Reixac]

24 d'octubre
INAUGURACIÓ EXPOSICIÓ
'EL MEU POBLE'
de Joan Capella. 19 h
Fins al 17 de novembre

Sopar de Germanor
en commemoració dels 75 de l'artista
Lloc: La Unió de Mas Rampinyo
Reserva de tiquets: 93 572 64 74 o a l'Auditori Municipal
Preu: 22 euros

19 d'octubre
TEATRE
TURRUQUENA
22:30 h
Entrada: 5 euros

Un espectacle que combina titelles i flamenc a partir de la història d'un *bailaor* que vol ser *coplero* en un petit poble gitano. Un espectacle ple d'imaginació i una ironia encantadora. Guitarristes, *cantaora*, actors i ballarins són una veritable festa dels sentits.
Ballarins, actors i manipuladors: Yolanda Bou i Andreu Carandell **Guitarrista:** Bernat Jiménez de Cisneros. **Cantaora:** Paloma Povedano. **Direcció i coreografia:** Andreu Carandell

26 d'octubre
CINEMA
FAUSTO 5.0
19 i 22:30 h
Entrada: 3 euros

Detalls laberíntics, intens argument i tecnologia digital per explicar, en una Barcelona malalta, la condemnació de Faust, un home com tu... Quatre anys ha trigat La Fura dels Baus a acabar la pel·lícula amb la col·laboració de Fernando león (Barrio) i Isidro Ortiz.
Direcció: Alex Ollé, Carles Padrissa i Isidro Ortiz
Actors: Eduard Fernández (Goya al millor actor), Najwa Nimri, Irene Montalà, Miguel Ángel Solá... Públic: no recomanada a menors de 13 anys

27 d'octubre
TEATRE INFANTIL
HISTÒRIES DE QUI SAP ON
12:30 h
Entrada: 2,5 euros

Espectacle per a tots els públics amb poemes, narracions i molta música.
Companyia 'A Cau d'orella'

més informació: www.montcada.org

[EL PINTOR EXPOSA 'EL MEU POBLE' A L'AUDITORI]

Capella celebra el 75è aniversari amb un homenatge a Montcada

L'artista presentarà un total de 27 obres que ha pintat en els darrers dos anys

laura grau
mas rampinyo

El proper 27 d'octubre el pintor montcadenc Joan Capella farà 75 anys. Coincidint amb el seu aniversari, l'artista inaugura el 24 d'octubre a l'Auditori Municipal una exposició organitzada per l'Ajuntament i titulada *El meu poble*. La mostra està formada per 27 olis i tèmperes que reflecteixen els paisatges urbans, rurals i humans que l'han vist néixer i créixer com a persona i com a pintor. **"Fa cinc anys Montcada em va nomenar fill predilecte, ara em toca a mi homenatjar el meu poble i ho faig de l'única manera que sé, pintant"**, explica Capella, que porta dos anys preparant l'exposició. La Regidoria de Cultura ha elaborat el catàleg de la mostra, que inclou un article del crític d'art Juan Antonio Masoliver Ródenas, un escrit del periodista i catalogador del fons d'art de Joan Capella, Jorge Gómez, i les reflexions del mateix artista sobre cadascuna de les obres que integren l'exposició.

Racons de Montcada. La gent que visiti l'exposició identificarà molts indrets del municipi. Hi són representats la majoria de barris i veïnats, però no els de nova creació sinó els que existien quan el pintor era jove, espais i paisatges allotjats en la seva memòria i tamisats pel pas del temps i l'experiència vital. **"Mai no pinto la realitat, sinó el que recordo"**, diu Capella qui considera que l'interès de l'autor no és retratar sinó retratar-se: **"m'expresso a través d'uns temes que ens són comuns, en aquest cas un espai físic, Montcada, amb l'objectiu de comunicar-me".** Per a Capella, la pintura és la recerca de camins expressius, per això el seu estil està en constant evolució: **"m'empipa l'immobilisme, hi ha pintors que es queden estancats i acaben sent artesans i no artistes".** En aquest sentit, el pintor es troba en un moment creatiu de màxima simplificació, amb pocs colors i línies mínimes: **"abans necessitava explicar-me molt més, ara penso que cada espectador ha d'acabar el quadre a la seva manera".** Tal com diu el crític d'art Masoliver a l'article del catàleg, Joan Capella ha aconseguit arribat **"a una màgica serenitat".**

LAURA GRAU

>> Capella abandonarà properament l'estudi de Mas Rampinyo on ha treballat la major part de la seva vida

la pinzellada

UN PINTOR 'D'ESTUDI' PER OBLIGACIÓ

Joan Capella es defineix com **"un pintor d'estudi per obligació"**. Sempre pinta davant d'un cavallet il·luminat per dos petits focus al seu estudi de Mas Rampinyo, que deixarà aviat per traslladar-se a viure al centre de Montcada, en un pis amb ascensor. La seva salut no li permet baixar i pujar molt sovint les escales de l'actual habitatge. Aquesta forma de pintar és conseqüència de l'època en què havia de combinar la feina i la seva passió per la pintura. Durant el dia treballava en una fàbrica a Barcelona i a la nit se submergia en món de les espàtules i els pinzells fins altes hores de la matinada, **"aquesta manera de pintar em va obligar a tenir una memòria fotogràfica de les coses"**. Quan va aconseguir un nom en el món de la pintura, ja estava massa acostumat a treballar amb llum artificial. Des de fa anys, les sales Dalmau de Barcelona compren i exposen les seves obres a Catalunya i a l'estat espanyol. Això li treu un pes de sobre a Capella que es considera molt **"mal venedor"** de la seva obra i prefereix que aquesta feina li facin uns altres. LG

Montcada acull la Festa de la fotografia

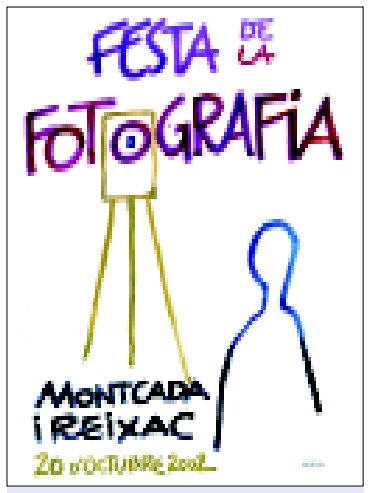

>> Cartell, il·lustrat per Joan Capella

laura grau
redacció

Al voltant de 150 membres d'una vintena d'agrupacions fotogràfiques de Catalunya participaran a la Festa de la Fotografia, un esdeveniment que celebra cada any la Federació Catalana de Fotografia (FCF) en una localitat catalana diferent i que enguany acull Montcada, coincidint amb el quinzè aniversari de l'Agrupació Fotogràfica de Montcada i Reixac (AFMiR), que l'any passat va rebre el títol de Millor Entitat Fotogràfica Catalana. La festa es farà el 20 d'octubre i començarà amb la rebuda dels convidats e les Antigues Escoles de Mas Rampinyo on es visitaran diverses exposicions i es farà un esmorzar popular. A mig matí, hi haurà una marató fotogràfica pels carrers del municipi amb un espectacle de circ i dos models. Paral·lelament es podrà visitar la mostra de fotos finalistes de la 3a Biennal de Fotografia i visionar diversos audiovisuals a l'Auditori. A la una del migdia es farà el lliurament de premis del certamen que enguany ha guanyat el montcadenc Angel Henares. La festa clourà amb un dinar de germanor en el decurs del qual es lliuraran els premis de la FCF. Vuit dels quinze premis han estat per a socis de l'AFMiR.

PHIMISTER'S
School of English
MATRÍCULA OBERTA
CURS 2002/2003
Anglès tots els nivells
Professorat titulat i nadiu
Títols oficials
Atenció personalitzada
KIDS CLUB Nens des de 4 anys
Ensenyament audiovisual
Videoteca i Biblioteca
"Computer room"
Classes per a adults
Descomptes familiars
PHIMISTER'S
School of English
c/ Montiu, nº 1
Tel./fax. 93 575 06 73
08110 Montcada i Reixac

Mont-Reix
centre mèdic
URGÈNCIES MEDIQUES
Medicina General
Traumatologia
Horari:
de 08:00 a 20:00
de Dilluns a Divendres
Avda. de la Unitat, 2-4
08110 - Montcada i Reixac
(Barcelona)
Telf. 93 575 00 40
Fax 93 575 30 01

PUNT DE SERVEI
FECSA-ENDESA
CONELÈCTRIC del VALLÈS, S.L.
Horari: de 9 a 13 i de 16 a 19
c/ Montiu, 6 (junto c/Major)
Tel. 93 564 11 37
08110 MONTCADA I REIXAC
- GESTIONES I TRÁMITES CON FECSA-ENHER.
- INSTALACIONES ELÉCTRICAS. ACOMETIDAS
- CENTRALIZACIONES DE CONTADORES
- AIRE ACONDICIONADO Y BOMBA DE CALOR.
- TELEFONÍA MÓVIL amena

Tello rep el títol de Mestre Internacional de Fotografia

laura grau
redacció

El fotògraf montcadenc, Sergio Tello, ha estat guardonat amb la màxima distinció que pot tenir un fotògraf per la seva obra artística: Mestre Internacional de Fotografia de la Federació Internacional de Fotografia (FIAP). És el tercer català que rep aquest guardó que a l'estat espanyol només tenen una desena d'artistes. L'autor, de 44 anys i membre de l'Agrupació Fotogràfica de MiR, ha guanyat la distinció per una col·lecció de 20 fotografies en blanc i negre fetes a l'interior de la fàbrica Lafarge Asland. El fotògraf també ostenta els títols d'Artista i Excel·lència de la FIAP i el de Mestre Català de Fotografia de la Federació Catalana de Fotografia (FCF).

Tello va començar en el món de la fotografia fa 12 anys, com alumne i soci de l'AFMiR on aviat va destacar com un dels alumnes avantatjats. El que va començar sent una afició ha esdevingut la seva professió. Actualment també treballa de professor als cursos de fotografia que organitza la Regidoria de Cultura.

LLUÍS MALDONADO

>> Tello va ser homenatjat pel consistori

Can Pomada celebra la seva festa major

Can Pomada va celebrar els dies 21 i 22 de setembre la seva festa major amb un programa d'actes adreçat a tots els públics. Entre les propostes hi va haver una sardinada i botifarrada popular, un concurs de truites, un correfoc, jocs per a nens i adults, un torneig de petanca i ball de nit, entre d'altres activitats. Les festes, organitzades per l'AV, van ser un èxit de participació, segons l'entitat veïnal. SA

ALEJANDRO REGORIGO

>> Els jocs infantils van ser una de les atraccions de la festa

Rellotges 'oblidats pel temps' a la Fundació

ester benedit
redacció

Els rellotges ens donen l'hora, ens fan veure el pas d'un temps que després quedarà en l'oblit. És un fet quotidià des de fa milers d'anys. Ara, tenim l'oportunitat de mirar l'hora en rellotges de tots els temps. Rèpliques d'aquests aparells de civilitzacions que daten de 4.000 anys, dissenys actuals, escultures fotografies. Són algunes de les *Obres oblidades pel temps*, del rellotger montcadenc Joan Fernández, unes obres que es podran veure a la Fundació Cultural Montcada, del 23 al 31 d'octubre. Es tracta d'una representació del seu treball de 20 anys d'investigació i de creació que consta de 120 peces, la gran part de les quals són escultures d'uns 15 cm de tamany.

Darrerament, l'artista també ha donat a conèixer una faceta d'escriptor igualment impactant. les fulles dels seus llibres són miralls i trobem quatre formes diferents de llegir-los. La seva darrera obra, *El llibre màgic dels miralls* parla d'un ésser màgic que es troba un llibre il·legible. Una de les tres maneres per poder desxifrar-lo és fer la lectura amb miralls.

el retro-visor

jaume alcázar
Fundació Cultural Montcada

La Casa de la Vila, patrimoni de tots

Els veïns van finançar les obres de construcció de l'emblemàtic edifici del carrer Major

Ara que l'antic Ajuntament s'està reformant per convertir-se en un Hotel d'Entitats, és un bon moment per recordar que aquest emblemàtic edifici del carrer Major va ser construït fa 85 anys, sufragat per subscripció popular i inaugurat amb un dels actes més solemnes celebrats mai a Montcada. Però anem a pams.

Al llarg dels segles XVIII i XIX, l'Ajuntament no posseïa cap edifici i, sovint, utilitzava les sales de diferents hostals del municipi per dur a terme les reunions del consell. Sense un edifici propi, alcalde, regidors i secretari s'aplegaven en una sala o habitació sense cap altre complement que un llum d'oli, una taula i quatre cadires.

Locals llogats. L'Ajuntament llogava durant un any aquestes dependències per acollir-hi permanentment la casa del comú i, fins i tot, la presó municipal. Amb l'arribada del segle XIX es va fer necessària la construcció d'un edifici propi capaç de reunir totes les dependències, les reunions del consell i, també, el jutjat i una aula per a l'escola

FUNDACIÓ CULTURAL

>> Perspectiva del carrer Major als anys 60, on s'aprecia (a la dreta de la foto), la façana de l'Ajuntament

pública. Després de desestimar per falta de diners dos projectes (anys 1856 i 1884), el primer dels quals va ser obra del prestigiós arquitecte barceloní Francesc de P. del Villar Lozano (autor de la reforma del monestir de Montserrat i de la cripta de la Sagrada Família abans que aquesta fos encomanada a Gaudí), finalment va ser el mestre d'obres Josep Graner qui va fer els plànols. Els treballs de construcció van ser finançats per subscripció popular. Es van editar uns rebuts de *Trabajos de Presentación Personal* que pràcticament totes les famílies de Montcada van adquirir a canvi d'una donació que oscil·lava entre 5 i 25 pessetes. La colònia d'estiuejants també va participar en les despeses del nou edifici. Així, per exemple, Mariano Carbonell va sufragar la Sala de Plens, Carles Bonet el llum de l'escala, Domingo Fins les grans portes de l'entrada, Ramon Vila els mobles de la Secretaria, Enric Sagnier un llum, Eduard Morales el retrat del rei Alfons XIII...

> La colònia d'estiuejants de Montcada també va participar en les despeses del nou edifici municipal

D'altra banda l'empresa Asland, instal·lada a Montcada l'any anterior, va col·laborar també cedint a la corporació local 12.000 pessetes (que eren el cost total de les obres) en concepte de préstec, a retornar en sis anys, i sense interessos. L'edifici va ser inaugurat solemnement el 14 de setembre de 1918, amb l'assistència de les principals autoritats civils i militars de la província.

Cancuyás
CENTRO COMERCIAL

Estamos preparando
el segundo aniversario...

[NOU RECONEIXEMENT AL MILLOR ESPORTISTA MONTCADENC DE LA HISTÒRIA]

La Generalitat guardona Miquel Poblet amb la Creu de Sant Jordi

El "noi de Montcada¨ encara està considerat el millor corredor català de tots els temps, amb nombrosos triomfs

sílvia alquézar
redacció

L'excorredor montcadenc Miquel Poblet rebrà el reconeixement de tot el poble català. El Govern de la Generalitat ha concedit al millor esprínter estatal de tots els temps la Creu de Sant Jordi, una distinció amb la finalitat d'honorar les persones que, pel seu esforç, han destacat en l'àmbit cultural, esportiu i cívic. El mateix conseller de Cultura, Jordi Vilajoana, va trucar per telèfon l'esportista local per comunicar-li la notícia, que va rebre amb una gran satisfacció. **"Estic molt content perquè és un premi de país. Em fa molta il·lusió rebre ara l'homenatge del poble català"**, ha indicat Poblet, que l'any passat va rebre el reconeixement de la ciutat de Montcada en un acte molt emotiu que va comptar amb l'assistència de 2.000 persones i la presència de diverses personalitats com el president de la Generalitat, Jordi Pujol, i el pentacampió del Tour de França, Miguel Induráin. L'acte va ser organitzat per l'Ajuntament, qui en el marc de l'homenatge va trametre la petició a la Generalitat de Catalunya.

Gran alegria. L'alcalde de Montcada, César Arrizabalaga, s'ha mostrat molt content pel guardó **"pel mateix Poblet, que s'ho mereix, i pel poble de Montcada, que tornarà a ser protagonista per un esdeveniment positiu"**. En aquest sentit també s'ha manifestat el regidor d'Esports, Juan Parra: **"És un orgull per a la ciutat que un dels seus veïns hagi estat guardonat amb la distinció de la Creu de Sant Jordi pels seus mèrits esportius"**. L'edil afirma que el consistori ha fet campanya a favor de Poblet sempre que hi ha hagut l'oportunitat. El novembre de 2001, l'Ajuntament va nomenar Miquel Poblet fill predilecte de la ciutat i va batejar el pavelló municipal del Pla d'en Coll amb el seu nom. Un any després de l'homenatge del poble montcadenc, l'exciclista local rebrà la Creu de Sant Jordi en el decurs d'un acte oficial que tindrà lloc al Palau de la Generalitat a principi de desembre, possiblement la data, encara per confirmar, sigui el 3.

ARXIU/M.MARTÍN

>> Poblet s'abraça a la seva dona en presència de l'alcalde, el president de la Generalitat i Miguel Induráin, a l'homenatge que se li va retre al novembre passat

INFOGRAFIA LLUÍS MALDONADO

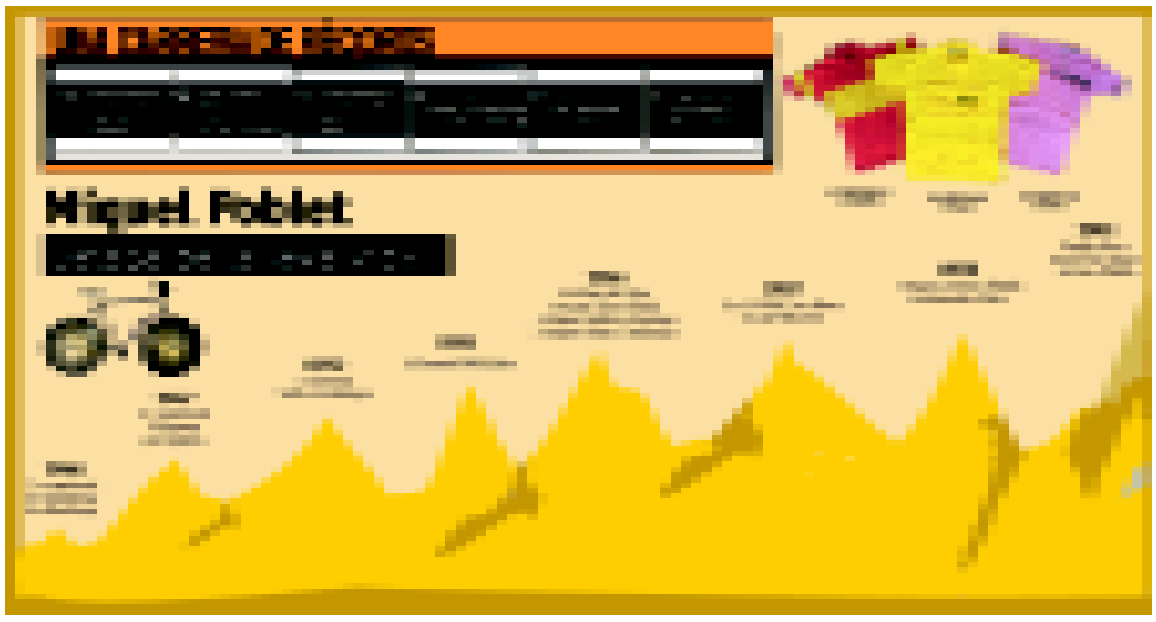

[50è aniversari de La Salle Montcada

El club rep el reconeixement de tot

FEDERACIÓ D'HANDBOL

>> Els directius de la Salle I els representants municipals durant el sopar

sílvia alquézar
redacció

La Salle Montcada ha rebut el reconeixement de tot l'handbol català amb motiu dels 50 anys d'història de l'entitat, que celebra enguany. L'homenatge va tenir lloc l'11 d'octubre en el decurs del sopar que la Federació Catalana organitza anualment per premiar els clubs i les persones més destacades d'aquest esport. La Salle i l'Ajuntament també van rebre el reconeixement pels seus esforços en el manteniment de l'handbol femení al municipi, després de la crisi econòmica del BM Montcada que el va portar a la desaparició. La Salle ha absorbit els seus equips i el seu objectiu és ampliar el planter. El gerent de la Salle, Josep Maresma, s'ha mostrat satisfet **"perquè és un premi a la feina de moltes persones durant molts anys"**. Al sopar van assistir part de la directiva del club, l'alcalde, el regidor d'Esports, el primer tinent d'alcalde, i el primer president del l'entitat, Jesús Corral, que va també rebre un reconeixement com a cofundador del club.

L'Espanyol fa el millor inici de lliga de les sis últimes temporades

L'equip local lidera el Grup B de la Divisió de Plata amb 9 punts

sílvia alquézar
redacció

L'equip de futbol sala del RCD Espanyol ha imposat el seu domini en les tres primeres jornades de lliga, on ha sumat els nou punts que hi havia en joc. El conjunt montcadenc encapçala la classificació del Grup B de la Divisió de Plata amb els millors percentatges del campionat: ha fet un total de 19 gols a favor i només n'ha encaixat 3 en contra.

RCD ESPANYOL

>> L'equip cadet de l'Espanyol va guanyar el Barça per 3-2 al pavelló local

Últim triomf. En l'últim partit, l'Espanyol va superar el Carrizos de Canàries per 0-4, tot i que els gols no van arribar fins a la segona part. Els montcadencs van tenir la paciència suficient per trencar l'ordenada defensa de l'equip local, que va sortir a la pista amb l'únic objectiu d'evitar els gols de l'Espanyol. El tècnic blanc-i-blau, Juan Antonio Garrido, s'ha mostrat satisfet amb el rendiment del seu equip, que ha fet el millor començament de temporada des que es troba a la Divisió de Plata. **"L'equip està jugant bé, està demostrant que és un bloc"**, ha dit l'entrenador, qui espera que la bona ratxa continuï per aconseguir l'objectiu inicial de la temporada: quedar el primer de grup per jugar el play-off d'ascens amb el factor pista a a favor. La plantilla de l'Espanyol no té en l'actualitat cap jugador lesionat, un fet que ha remarcat el tècnic. **"Creuarem els dits, perquè per ara les lesions ens estan respectant. Esperem que la sort ens acompanyi moltes jornades més"**.

Per la seva banda, el cadet de l'Espanyol ha iniciat la lliga amb una important victòria davant el FC Barcelona per 3-2, en la primera jornada de Primera Divisió. El partit, disputat al pavelló municipal Miquel Poblet, va ser molt entretingut i emocionant.

El CB Elvira Cuyàs té 170 jugadors i 16 equips

sílvia alquézar
redacció

El Club Bàsquet Elvira Cuyàs de Mas Rampinyo ha iniciat la nova temporada amb molta ilusió. L'entitat, que entrena a l'escola del mateix nom, té enguany un total de 16 equips (12 federats, 2 a la lliga del CDEM, una escola de bàsquet i un equip de mares) i prop de 170 jugadors entre els 5 i els 30 anys. L'objectiu del club és donar l'oportunitat de jugar a bàsquet a totes les persones que els agradi aquest esport. **"Tothom té dret a practicar el bàsquet, sigui gran o petit, bo o dolent"**, ha explicat el coordinador del club, Jordi Galdeano, qui afirma que el bàsquet només és una excusa per trobar-se, fer amics i gaudir del bàsquet. L'entitat ha donat un salt qualitatiu important des que l'Ajuntament va cobrir les pistes esportives del CEIP Elvira Cuyàs. **"Ara podem entrenar en millors condicions"**, ha indicat Galdeano, tot i que els agradaria poder disposar d'uns vestidors en millors condicions. Els equips de l'entitat disputen els seus partits tant a la pista coberta com el pavelló Miquel Poblet.

El Bàsquet Montcada presentarà els conjunts el 27 d'octubre

sílvia alquézar
redacció

El Club Bàsquet Montcada presentarà tots els equips de l'entitat el pròxim 27 d'octubre al pavelló Miquel Poblet. L'acte tindrà lloc a la mitja part del partit corresponent a la Lliga EBA entre el Valentine masculí i el Navàs, que començarà a les 18 h. Després d'aquest matx, el Valentine femení, que habitualment juga a la pista coberta els dissabtes a la tarda, s'enfrontarà al Grup Barna. La festa del bàsquet montcadenc consistirà en la desfilada de tots els equips de l'entitat, que enguany compta amb set conjunts masculins i set femenins. L'objectiu del club per a la base és **"seguir sent un club competitiu a nivell de Catalunya** –hi ha diversos equips que juguen a Preferent– **i estar el més a dalt possible en les diferents competicions"**, ha comentat el gerent del club, César Monfort.

El femení, líder. El Valentine femení segueix en ratxa en l'inici de temporada. El conjunt que dirigeix Pilar Bilbao continua líder de Primera Estatal amb quatre victòries en quatre partits. El bon nivell exhibit al començament de temporada **"és fruit del treball i no de la sort"**, tal com ha indicat Bilbao. Malgrat ocupar la primera posició, l'entrenadora local no vol que a l'equip hi hagi excés de confiança: **"No som un dels equips forts i això ho hem de tenir clar per no refiar-nos de cap rival"**. El Valentine femení té el 19 d'octubre un partit difícil a la pista del Collblanc, també imbatut. Per la seva banda, el Valentine masculí ocupa el setè lloc del Grup C amb dues victòries i dues derrotes. En l'última jornada va guanyar l'Olesa per 77-72 en un matx en què es va imposar la veterania dels jugadors locals.

[Futbol de Preferent i Segona Regional

El CD Montcada presenta els equips

El club local, que juga a la categoria de Preferent, no ha començat la temporada amb bon peu

ZOOM

>> Tots els jugadors de l'escola de futbol del Club Deportivo Montcada amb els seus entrenadors, la directiva de l'entitat i representants municipals

sílvia alquézar
redacció

El Club Deportivo Montcada segueix immers en la irregularitat de joc i resultats. El conjunt local, dirigit per José Manuel Jurado, va aconseguir la primera victòria a la lliga el passat 6 d'octubre a casa davant el Marca de l'Ham per 4-0, un triomf que va obrir la porta de l'esperança a la recuperació després que l'equip es retrobés amb el gol. Però, a la jornada següent, el Montcada va encaixar una nova derrota per la mínima (1-0), en aquesta ocasió en la seva visita a Berga, davant un rival de qualitat inferior. Els montcadencs, que van anar a remolc en el marcador des dels primers minuts, van tenir molts problemes per crear jugades d'atac.

La situació preocupa la directiva i el cos tècnic. Per a l'entrenador, hi ha manca d'encert i de saber estar al terreny de joc. José Manuel Jurado considera que la solució a la crisi passa per **"treballar més i ser més honrats; alguns jugadors no aporten tot el necessari. Si toca córrer, s'ha de córrer"**. El tècnic considera que hi alguns fitxatges que no estan aportant el que s'esperava d'ells.

La directiva i la plantilla del Montcada confien a superar la mala ratxa aprofitant que l'equip jugarà els pròxims dos partits al camp municipal de la Font Freda. **"Hem d'intentar obtenir la victòria als dos enfrontaments per començar a pujar posicions"**, ha explicat Jurado.

El CD Montcada va presentar tots els equips base de l'entitat el passat 6 d'octubre, un acte que va comptar amb l'assistència de l'alcalde, César Arrizabalaga, i el regidor d'Esports, Juan Parra. L'entitat té 170 jugadors des de juvenils a prebenjamins. L'objectiu és mantenir la categoria de Primera en aleví, infantil i cadet i pujar a Primera el juvenil.

2a Regional. Malgrat les dificultats viscudes a la pretemporada, el Sant Joan Atlètic s'ha mostrat satisfet amb els resultats obtinguts en l'inici de lliga. En les cinc primeres jornades, ha guanyat un partit, n'ha empatat un altre i n'ha perdut tres. **"La plantilla està posant molta il·lusió i ganes per fer un bon paper"**, ha dit el president de l'entitat, Eugenio Sánchez, qui ha afirmat que l'objectiu del club és mantenir la categoria de Segona Regional.

El Sant Joan Atlètic va canviar la junta directiva durant el passat estiu, després de la dimissió de José Gerbolés. La incertesa de la successió a la directiva va motivar la marxa d'una part de la plantilla. Amb poc temps per a l'inici de competició, la directiva va aconseguir completar l'equip i començar la lliga. **"La nostra filosofia és tenir un equip on jugar a futbol"**, ha indicat Sánchez. El nou tècnic és Miguel Argüelles, exjugador del Sant Joan Atlètic. El conjunt local ha quedat enquadrat al Grup Novè on, després de cinc partits, és catorzè amb 4 punts.

reconeixement

EL FUTBOL MONTCADENC HOMENATJARÀ EL TÈCNIC MORT EL PASSAT ESTIU

Els clubs de futbol de Can Sant Joan organitzen el pròxim 1 de novembre un homenatge a l'exjugador i entrenador Francisco Baena, mort el 27 de juliol a causa d'un infart a l'edat de 33 anys. Baena, casat i amb dos fills, sempre havia estat vinculat al món futbolístic de la ciutat, ja que havia jugat a diferents equips com la UE Sant Joan Atlètic i el CD Montcada. Des de fa unes temporades, havia estat el tècnic del conjunt juvenil de l'Escola de Futbol Can Sant Joan Blaugrana. L'homenatge començarà, a les 9 h, amb un partit amistós entre el juvenil de l'escola local i el CD Mercantil. Tot seguit, una selecció de les penyes de Can Sant Joan Águilas, Chupete i Unió Sant Joan s'enfrontaran als veterans del Montcada, on també havia jugat Baena. A les 11.30 h tindrà lloc l'acte d'homenatge pròpiament dit amb el lliurament d'una placa a la família del tècnic i jugador montcadenc. El programa clourà amb un matx amistós entre els primers equips del Montcada i la UE Sant Joan Atlètic.

FRANCISCO ROMERO

>> Francisco Baena va morir a l'estiu

[Campionat d'Europa d'escacs a Peñíscola

Eva Zamarreño acaba al lloc 27 a la categoria sub-16 femení

sílvia alquézar
redacció

La montcadenca Eva Zamarreño, de la Unió Escacs Montcada, ha quedat classificada a la 27a posició en categoria sub-16 al Campionat d'Europa d'escacs, disputat entre el 29 de setembre i el 8 d'octubre a Peñíscola. Aquesta és la primera vegada que la jugadora local ha pres part al torneig europeu, que ha comptat amb la participació de més de 500 jugadors d'arreu d'Europa. El domini de la selecció rusa va quedar palès en les diferents categories amb l'obtenció de la majoria de medalles.

SÍLVIA ALQUÉZAR

>> Eva Zamarreño ha participat per primera vegada al Campionat d'Europa

Gran satisfacció. Per a Eva Zamarreño, només el fet d'haver competit amb els millors jugadors d'escacs del continent ja és una gran satisfacció: **"Estic contenta perquè ha estat una experiència inoblidable"**. La jugadora local, que va ser la tercera millor classificada de la selecció espanyola a l'Europeu, ja ha començat a preparar la nova temporada. Zamarreño, que continuarà sent sub-16, li agradaria poder repetir els èxits de la campanya anterior.

PILAR ABIÁN

Èxit de la 22a Marxa en bicicleta

Un centenar de persones, entre grans i petits, va participar el 6 d'octubre a l'última edició de la passejada en bici que organitza anualment l'Associació de Veïns de Montcada Nova pels carrers del municipi. El bon temps, més aviat d'un dia de primavera, va animar els montcadencs a prendre part en la marxa. El president de l'entitat veïnal, Manel Betrán, s'ha mostrat satisfet perquè **"enguany la participació ha estat alta"**. A la foto, uns ciclistes al seu pas per la rambla dels Països Catalans. SA

Tres equips al CEB Can St. Joan

El Club Escola de Bàsquet Can Sant Joan té aquesta temporada tres equips: un preinfantil femení, un júnior masculí i un sènior masculí. La novetat d'enguany és que tots els conjunts juguen a competicions de la Federació Catalana de Bàsquet. L'entitat disposa aquesta campanya d'un entrenador amb 40 anys d'experiència en l'elit del bàsquet estatal, el montcadenc Manel Rodríguez, conegut com *Mane* des de la seva època al CB Aismalibar. Els objectius de l'entitat són oferir l'oportunitat de jugar a bàsquet, conèixer l'esport, passar una estona divertida i intentar quedar el millor classificat possible. El coordinador del club és el fill de *Mane* Jordi Rodríguez *Mane*, qui ha anunciat que tenen previst organitzar xerrades, clínics i activitats relacionades amb el bàsquet. SA

les classificacions

FUTBOL SALA

Divisió de Plata. Grup B. Jornades 2 i 3

Espanyol-Maspalomas **4-0**
Carrizos-**Espanyol** **0-4**

Equip	Partits	Punts
1 Espanyol	3	9
2 Benicarló	3	9
3 Olesa	3	6
4 Casp	3	6

Primera Nacional B. Grup 1. Jornades 2 i 3

Unió Ortega-**Espanyol B** **2-2**
Espanyol B-Caldes **6-4**

Equip	Partits	Punts
1 Alella	3	9
2 Espanyol B	3	7
3 Marfil Santa Coloma	2	6
4 Premià	2	6

BÀSQUET

Masculí. Lliga EBA. Grup C Jornades 3 i 4

Mataró-**Valentine** **83-82**
Montcada-Olesa **77-72**

Equip	Partits	Punts
1 Prat	4	8
2 UB Sabadell	4	7
3 FC Barcelona	4	7
7 Valentine masculí	4	6

Masculí. 1a Catalana. Grup 1. Jornades 3 i 4

Montcada B-Mollet **90-79**
Caldes A-**Montcada B** **a.**

Equip	Partits	Punts
1 Minguella	4	8
2 Esplugues A	4	7
3 Viladecans	4	7
10 Montcada B	4	5

Masculí. Ct. Territorial. Grup 3. Jornades 2 i 3

Can St. Joan-E. Cuyàs A **45-91**
Sant Fost-**Can St. Joan** **86-48**
E. Cuyàs A-Sant Cugat **79-64**

Equip	Partits	Punts
1 Parets	3	6
2 Elvira Cuyàs A	3	6
3 Mollet	3	6
16 Can Sant Joan	3	3

Masculí. Ct. Territorial B. Grup 2. Jornades 2 i 3

Elvira Cuyàs B-Olímpic **61-52**
Fuster-**Elvira Cuyàs B** **90-48**

Equip	Partits	Punts
1 Fuster	3	6
2 Terrassa	3	6
3 Gaudí	3	5
10 Elvira Cuyàs B	3	5

Femení. Primera Estatal Jornades 3 i 4

Reus Ploms-**Valentine A** **57-60**
Valentine A-Badalona **81-55**

Equip	Partits	Punts
1 Collblanc	4	8
2 CN Sabadell	4	8
3 Valentine Montcada	4	8
4 Valls	4	7

Femení. 1a Catalana. Grup 2. Jornades 2 i 3

At. Terrassa-**Montcada B** **70-78**
Montcada B-Caldes B **63-48**

Equip	Partits	Punts
1 IPSI	3	6
2 Sant Celoni	3	6
3 Montcada B	3	6
5 Les Corts	3	6

Femení. Ct. català B. Grup 3. Jornada 1

Elvira Cuyàs-Crec **70-78**

Equip	Partits	Punts
1 Elvira Cuyàs	1	2
2 Pineda	1	2
3 Sagrat Cor	1	2

FUTBOL

Regional Preferent. Grup 1. Jornades 4 i 5

Montcada-Marca de l'Ham **4-0**
Berga-**Montcada** **1-0**

Equip	Partits	Punts
1 Rubí	5	13
2 L'Escala	5	10
3 Berga	5	8
14 Montcada	5	5

Segona Regional. Grup 9. Jornades 4 i 5

Barberà-**Sant Joan** **2-0**
Sant Joan-Adrianense **2-4**

Equip	Partits	Punts
1 Lloreda	5	15
2 Barberà	5	12
3 La Llagosta	5	12
14 Sant Joan Atlètic	5	4

Tercera Regional. Grup 20. Jornades 2 i 3

Pere Gol-**Penya Barcel.** **3-1**
Penya Barcel.-Xaloc **sr**

Equip	Partits	Punts
1 Espanya	2	6
2 Santa Ana	2	6
3 Penya Blanc-i-Blava	2	4
7. Penya Barcelonista MiR	2	3

HANDBOL

Masculí. 2a Catalana. Grup A. Jornades 2 i 3

La Salle-Cornellà **20-11**
La Salle-Gràcia **24-25**

Equip	Partits	Punts
1 Les Corts	3	6
2 Sabadell	3	6
3 Rubí	3	6
9 La Salle	3	2

A partir de novembre, *La Veu de Montcada* publicarà les classificacions de tots els equips de l'esport escolar

“L’handbol m’ha permès conèixer món i gent”

SÍLVIA ALQUÉZAR

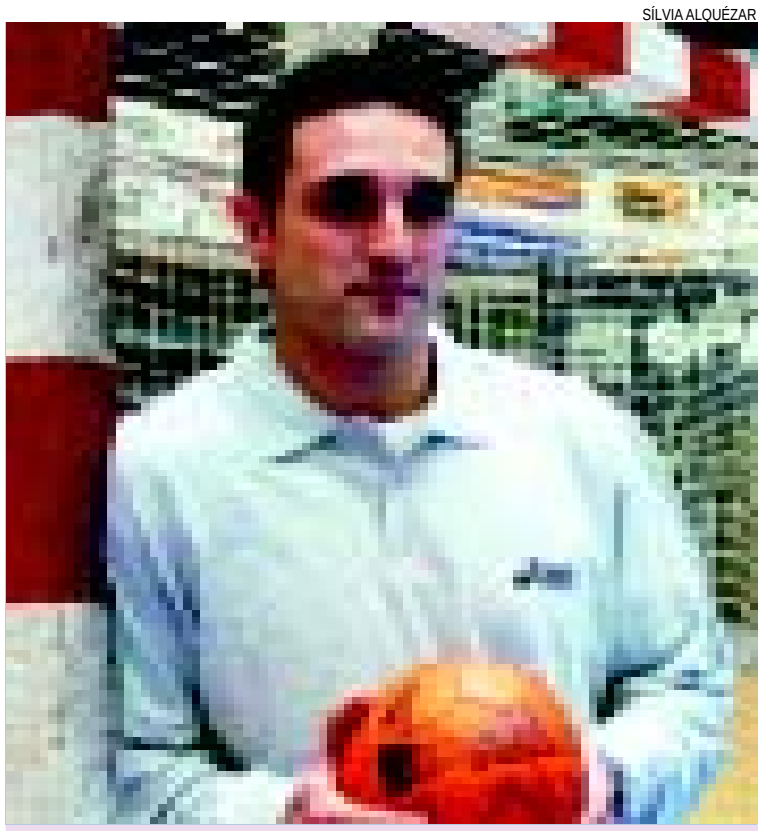

Vicente Álamo

Porter del Balonmano Granollers

L’hobby transformat en professió. Aquest és el somni al qual aspira la majoria, però que molts pocs aconsegueixen. El montcadenc Vicente Álamo és un dels afortunats. Amb 26 anys, 1’88 metres d’alçada i 81 quilos de pes, juga de porter al BM Granollers, un dels clubs d’handbol més importants de Catalunya. Ha estat 52 vegades internacional júnior amb la selecció espanyola i 11 vegades amb el combinat absolut. Ha participat en dos Jocs del Mediterrani i assegura que la seva gran il·lusió a nivell personal seria prendre part a uns Jocs Olímpics, tot i que és conscient que és complicat perquè hi ha molts jugadors de qualitat a la resta dels equips estatals. Diu que pensa seguir en aquesta professió “fins que el cos aguanti”. Encara li queden molts anys per endavant, com a mínim fins passats els trenta. Creua els dits i espera que les lesions el respectin, com ha succeït fins ara.

■ Com vas començar a jugar a handbol?
El meu germà jugava a La Salle Montcada i després se’n va anar al BM Granollers. Jo anava a veure’l, i a través d’ell, vaig entrar al Granollers, perquè buscaven nois per al planter. Tenia 14 anys. Abans de jugar a handbol, vaig ser porter de futbol a la Penya blanc-i-blava de Montcada.

■ Per què vas canviar d’esport?
És més divertit jugar de porter d’handbol que de futbol, sobretot quan ets un noi que busques divertir-te i passar-t’ho bé. El porter d’handbol és més important i determinant en el joc. En futbol, hi havia partits en què no em xutaven ni una sola vegada.

■ Sempre has jugat a Granollers?
No, les dues últimes temporades he estat a Galícia jugant al Cangas de Morrazo. El Granollers va fitxar un altre porter i a mi em van donar la possibilitat de continuar, però no hauria jugat molts minuts i a mi el que m’agrada és jugar. A Galícia també vaig estar bé.

■ Quins són els objectius del BM Granollers aquest any?
Entrar a la Copa del Rei. Per això hem de quedar entre els vuit primers de la lliga ASOBAL. Si aconseguim aquesta fita, ja ens marcarem d’altres més ambicioses.

■ I a nivell personal?
Intentar aportar el màxim a l’equip i fer-ho el millor possible per quedar ben alt en la classificació.

■ Per ser porter d’handbol, s’ha de tenir valor?
Sí, la veritat. Has de ser valent, perquè si et fa por la pilota ja ni et poses a la porteria.

> Per posar-te a la porteria d’handbol has de ser valent i no tenir por a la pilota

> És millor que els nens juguin més al carrer amb els amics i no passin tanta estona davant la consola

■ Com defineixes el teu estil de joc?
Físicament no sóc gaire corpulent, per tant, el meu joc es basa en l’explosivitat, l’agilitat i la rapidesa. Hi ha porters que fan dos metres i no tenen la necessitat de moure’s tant com jo. Cadascú té les seves qualitats i les ha de saber aprofitar al màxim.

■ Què t’ha donat l’handbol?
Me n’ha donat molt. Al principi jugava per divertir-me, perquè volia fer un esport. Però, a mesura que passa el temps, te n’adones que pot ser alguna cosa més que un plaer, que pot arribar a ser una professió. En ser internacional juvenil, júnior i absolut, he tingut l’oportunitat de viatjar a molts països i conèixer molta gent.

■ Com es porta ser un esportista d’elit?
Bé, perquè l’handbol no té res a veure amb el futbol, pots passar desapercebut. No té res a veure i, per suposat, els sous tampoc són els mateixos –riu. És una forma diferent de viure.

■ És molt dur estar tots els caps de setmana fora de casa?
Sí, és dur, perquè no tens un horari molt normal. Els caps de setmana no pots veure ni a la família ni als amics perquè tens partit. És difícil perquè, per exemple, les teves festes no coincideixen amb les de la teva dona. Però ja ho tenim assumit.

■ Quina vinculació tens amb Montcada?
Tinc la meva família i alguns amics. Després de dos anys fora, ara ho he vist tot molt canviat, sobretot el meu carrer, Carretera Vella. Està més maco. Tot el que sigui progrés, és positiu.

■ Quins records tens de la teva infantesa?
Bons records. He tingut la sort de viure en un carrer sense sortida i de tenir un parc al costat de casa. He passat moltes estones al carrer jugant amb els amics. He gaudit divertint-me com un nen. Ara és diferent, perquè hi ha aquesta obsessió per les consoles i els ordinadors.

■ Quins consells donaries als nens i nenes?
Que treballin amb molta il·lusió perquè tot és possible. Les coses no venen d’un dia per l’altre però, si treballes, se t’acaben obrint camins a la vida perquè després puguis escollir el que més t’agrada.

COMPRAMOS
casas viejas y solares
en Montcada y alrededores
93 564 18 44

Comerciant, et vols anunciar a La Veu? Truca’ns i t’informarem
93 217 44 10