publicació gratuïta
10 Anys
Núm. 213
gener 2003
Època III

la veu de Montcada i Reixac

>>L'ACA netejarà la llera de la riera de Sant Cugat P. 6

MIQUEL À CASTELLANO

>>Control de les immissions de pols a Can Sant Joan P. 9

>> Projecte Home engega un Casal de dia a Vallençana per a la rehabilitació de drogodependents P. 10

>> Salut Pública reorganitza els serveis dels dispensaris P. 12

>> Ocumé celebra 10 anys en el món de la música P. 22

>> L'Espanyol, campió d'hivern de la Divisió de Plata de futbol sala P. 25

>> Suplement Especial **Medi Ambient** A les pàgines centrals

Al 2003 es destinaran prop de cinc milions d'euros a inversions

El govern aprova els pressupostos per al nou exercici. Pàgines 4 i 5

SÍLVIA ALQUÉZAR

El passeig de ribera, encara en fase d'execució, ja atrau força visitants. P. 3

El Besòs torna a ser un espai viu de la ciutat

La passarel·la que uneix Santa Coloma i Can Sant Joan ja és una realitat. L'empresa Corsán-Corviam preveu que les obres estiguin enllestides d'aquí a un mes. Mentrestant, però, el passeig de ribera que es troba en la darrera fase d'execució està causant sensació entre els veïns que ja han començat a fer-lo seu. Cada diaperò sobretot els caps de setmana,el passeig s'omple de vianants de totes les eda ts.

Nadal participatiu

ÀNGEL ACÍN

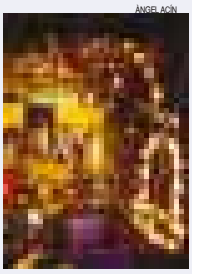

Montcada i Reixac ha viscut intensament les festes de Nadal. Entitats i Ajuntament han contribuït a fer que aquests dies fossin especials, sobretot per als protagonistes indiscutibles: els més petitsP ares Noëls amb el do de la ubicuïtat, patges reials amunt i avall i, sobretot, la Cavalcada dels Reis, l'acte més màgic del programa.

Pàgines 16-18

Muebles y decoraciones
REIXAC

Especialistas en Moderno

c/ Riera de Sant Cugat, 11-13 - Tel./Fax: 935643322
Frente Polígono La Ferrería (Font Pudenta) - 08110 Montcada i Reixac

[ACTUACIONS AL'ENTORN DEL RIU]

Montcada recupera la façana del Besòs com a espai lúdic

La passarel·la fins a Santa Coloma i el passeig de ribera dinamitzen l'ús de la conca

laura grau
redacció

Tot i que el Besòs i la seva conca són elements característics del municipi, durant els darrers 50 anys Montcada ha viscut d'esquena al riu a causa dels problemes de contaminació. **"Era un punt negre per al poble, pel seu estat degradat"**, explica l'alcalde, el socialista César Arrizabalaga. En els últims anys la situació ha canviat: els sistemes de sanejament de les aigües residuals, la restauració de la fauna i la vegetació a la llera i les actuacions urbanístiques al llarg de la ribera han produït una important millora ambiental i paisatgística. Entre aquestes actuacions destaquen la passarel·la per a vianants que connecta Montcada i Santa Coloma i el passeig de ribera al marge esquerre del Besòs que va fins al parc fluvial de Santa Coloma. Ambdues intervencions s'emmarquen en el pla del Congost del Besòs, conveniat entre els ajuntaments afectats i el Ministeri de Foment, que pretén rehabilitar l'últim tram de la conca. **"Per fi comencem a tenir un riu viu en tots els sentits"**, ha manifestat el regidor d'Urbanisme i Medi Ambient, Alfonso Romo (PSC).

>> L'estructura de la nova passarel·la es va completar el passat 14 de gener

Recta final. L'empresa Corsán-Corviam ultima aquests dies les obres de la passarel·la. L'última llosa metàl·lica es va col·locar el 14 de gener i, segons les previsions, en un mes quedaran enllestits els treballs d'acabat –l'estructura de formigó, l'asfaltat el terra i l'enllumenat– que duu a terme Infrastructures del Llevant de Barcelona SA, que també habilitarà una zona de pas per sota del pont de la carretera de la Roca amb l'objectiu d'evitar que els vianants l'hagin de creuar durant el passeig. Un dels barris que més gaudirà de la nova passarel·la serà Can Sant Joan. Els veïns veuran recompensades les mobilitzacions que van emprendre al 1998 per aconseguir que el pont fos només per a vianants i no per a vehicles. Per optimitzar l'ús del riu per part dels ciutadans, el govern municipal ha sol·licitat a l'Agència Catalana de l'Aigua (ACA) que construeixi rampes d'accés a la llera des del passeig de ribera, una petició que encara no ha tingut resposta. Els montcadencs, de moment, s'hauran de conformar amb passejar pel nou vial per a vianants i bicicletes, sense accedir directament a la llera com sí es pot fer, per exemple a Santa Coloma, on la intervenció –amb gespa i zona de pas– va ser diferent. **"S'ha d'entendre que allà la pressió urbanística és molt forta i els veïns necessiten una zona d'esbarjo"**, explica l'alcalde de Montcada. L'edil, però, també reconeix que li hagués agradat un tractament similar per a la llera de Montcada on, a mitjan la dècada dels 90, es va optar per recuperar-la amb un paisatge fluvial i no pas urbà.

Campanya per aprendre a estimar el riu

La millora del Besòs i el seu entorn va acompanyada d'una campanya d'educació ambiental amb activitats destinades a diferents públics: amants de la natura, interessats en el seu municipi, jubilats, infants, joves caminaires, etc. La campanya va començar a mitjan gener amb la inauguració d'una exposició de fotos de natura i una conferència titulada *El Besòs, un riu viu*, a càrrec dels ornitòlegs Xavier Larruy i David Perpiñán, que van explicar les diferents espècies d'animals que han proliferat al riu des que han millorat les seves condicions ambientals.

El proper mes de febrer també està previst que vingui a Montcada l'exposició *Rius per viure* del Grup de Defensa del Ter que combina text i imatge de gran tamany per mostrar el riu com a espai natural i com a sistema global.

Una de les iniciatives més noves dins de la campanya és el *Projecte Rius*. Els participants – escoles, entitats i particulars – hauran de fer un seguiment de l'estat ambiental del Besòs (flora, fauna, aigua, presència de residus...) amb el suport d'educadors i tècnics de la Regidoria de Medi Ambient. LG

Nou passeig per a vianants i ciclistes

Quan encara falten unes setmanes perquè s'acabin les obres del passeig de ribera que s'ha construït al marge esquerre del Besòs, ja són molts els veïns que l'utilitzen, a peu o amb bicicleta. L'absència de vehicles i la proximitat a la muntanya i al riu, fan que sigui un recorregut atractiu per a molts aficionats a caminar o fer esport, sobretot els caps de setmana. És el cas de Francisco i Antonio, dos jubilats de Santa Coloma que cada diumenge recorren el passeig. Esperen amb candeletes que estigui finalitzat. **"Quedarà molt bé quan ho acabin, a veure si s'espabilen que jo veig la cosa una mica atuada"**, diu l'Antonio.

SÍLVIA ALQUÉZAR

>> Dos ciclistes en ruta pel passeig en construcció

Cristian García, montcadenc de 24 anys, fa sovint el camí amb bicicleta fins a Santa Coloma però li agradaria poder accedir a la llera, com fan els veïns de Santa Coloma. **"Allà –explica– tenen gespa i camil-bici"**.

L'Anna M. Bartomeus té 72 anys i alguns dies ve caminant des de Torre Baró fins a Montcada, gaudint del nou passeig, que considera molt encertat: **"aquestes obres humanitzen les ciutats i milloren la comunicació entre els pobles"**. LG

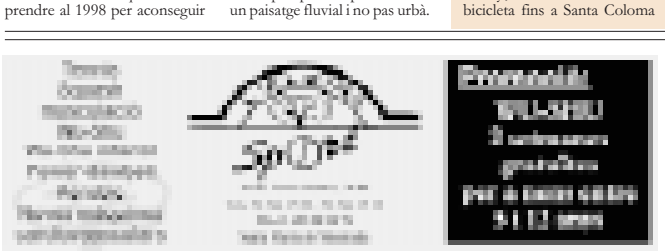

[PLE EXTRAORDINARI DEL MES DE DESEMBRE]

El govern aprova un pressupost a l'alça en l'últim exercici de l'actual mandat

L'oposició titlla el projecte econòmic d'electoralista, tot i que ICV i EUiA voten a favor de les inversions

LLUÍS MALDONADO

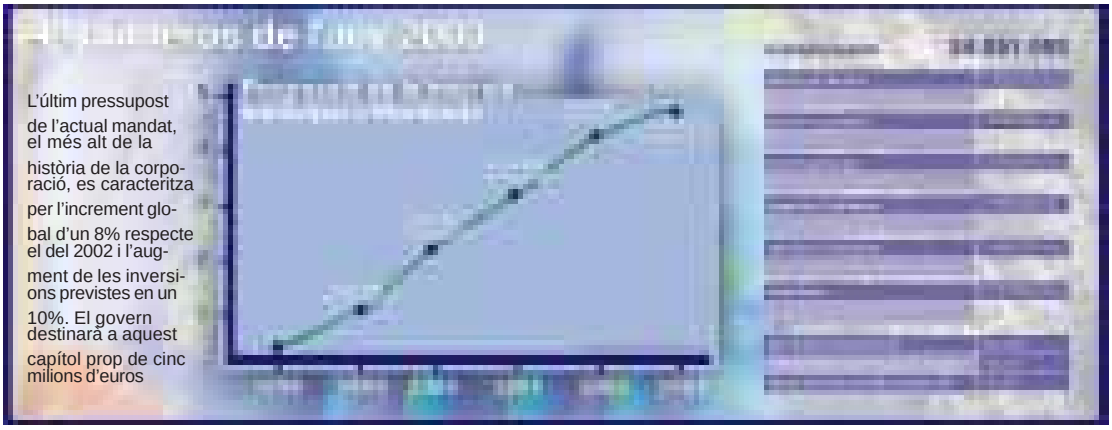

L'últim pressupost de l'actual mandat, el més alt de la història de la corporació, es caracteritza per l'increment global d'un 8% respecte el del 2002 i l'augment de les inversions previstes en un 10%. El govern destinarà a aquest capítol prop de cinc milions d'euros

pilar abián
redacció

Durant el 2003 l'Ajuntament gestionarà 24.091.000 euros –4.008 milions de pta.–, la xifra més elevada de la història del consistori. El pressupost es va aprovar el 20 de desembre en ple extraordinari amb els vots a favor de l'equip de govern –PSC i CiU– i en contra de tots els grups de l'oposició, encara que ICV i EUiA sí van donar suport al capítol d'inversions. Les principals característiques de l'últim projecte econòmic de l'actual mandat són l'increment global del 8% respecte el del 2002 i l'augment de les inversions previstes en un 10%. El govern preveu destinar a aquest capítol prop de cinc milions d'euros

Marc econòmic. El regidor de Programació i Finances, Joan Maresma (CiU), va explicar que els objectius del govern amb el pressupost del 2003 passen per aconseguir un desenvolupament social i econòmic equilibrat als barris, guanyar en qualitat de vida i treballar per una ciutat més solidària i cohesionada. L'edil considera que l'Ajuntament ha fet una aposta valenta augmentant el pressupost tenint en compte que la reforma de la Llei d'hisendes locals, amb la supressió de l'IAE per a les petites empreses, reduirà els ingressos previstos inicialment en 360.000 euros –60 milions de pessetes. A l'expectativa d'aquesta nova cojuntura econòmica, Maresma va aparcar en el debat el concepte de pressupost dinàmic, aplicat en els darrers exercicis, pel de pressupost de transició. Tot i així, l'edil va destacar que durant el 2003 el consistori destinarà prop de cinc milions d'euros a noves inversions, com ara la urbanització de Carretera Vella, la piscina coberta, la Casa de les Aigües, la futura biblioteca, les escales mecàniques previstes a diferents barris, el pla de millora de carrers i diversos projectes sanitaris, entre d'altres. En l'últim debat de pressupostos de l'actual mandat, el responsable de finances va augurar un futur de creixement per a la ciutat **"fruit de l'esforç que ha fet el govern per sanejar les aques municipals i poder mantenir una línia ascendent en els propers anys"**.

Els arguments de Maresma, però, no van convèncer l'oposició. José Francisco Márquez, portaveu del grup d'ICV va felicitar amb ironia el govern municipal per augmentar el capítol de personal en un 9%, en considerar que respon al plantejament defensat sempre per aquest grup en l'anterior mandat, històricament censurat per CiU. No obstant això, l'edil va criticar la reducció pressupostària de l'Àrea de Serveis a la Persona en un 10%. **"Amb els macronúmeros –va dir– estem d'acord, però posem l'accent en què no es destinen prou recursos a determinades partides, com a ra Serveis Socials"**.

El portaveu del PP, Teodoro García, va iniciar la seva intervenció manifestant que, amb la reforma de la Llei d'hisendes locals, el govern de l'Estat rebaixarà la pressió fiscal sobre la ciutadania. Quant al contingut del projecte econòmic del govern local, García va opinar que **"les inversions previstes prioritzen obres faraòniques en comptes dels serveis a la persona"**. Tot i votar en contra, el portaveu del PP va reconèixer que el pressupost és valent perquè creix respecte l'any anterior, però va ser especialment crític amb l'augment de la partida d'Alcaldia, en considerar que es destinen massa diners a aspectes protocolaris.

Aquesta va ser una de les crítiques expressades per l'oposició al llarg del debat plenari. La portaveu d'EUiA, Alba de Lamo, va censurar també la pujada d'impostos aprovada per al 2003 en el Ple d'ordenances municipals i va reclamar més diners per a polítiques de solidaritat, per potenciar la recollida selectiva de residus i per als plans de reforma interior (PERI) dels barris de Font Pudenta i Can Sant Joan.

Continua a la pàgina 5

[PLE EXTRAORDINARI]

Discrepàncies entre el govern i l'oposició

(Ve de la pàgina anterior)

"Hi ha un retrocés en qüestions de sostenibilitat i de recursos en serveis a la persona, s'ha anat enrere en campanyes de sensibilització mediambiental", va dir la regidora d'EUiA. La representant d'ERC, Marta Aguilar, qui va votar en contra dels pressupostos i es va abstenir en l'apartat d'inversions, va titllar el projecte d'**"electoralista"** i de marcar una política destinada més a contentar que a atendre la ciutadania: **"No són uns pressupostos progressistes, sinó retrògrads; potencien l'obra en comptes dels serveis a la persona."**

Resposta del govern. En resposta als arguments de l'oposició, el govern local va voler clarificar diferents qüestions. En el capítol de personal, que ERC va considerar excessiu i ICV just i realista, Maresma va recordar que aquesta continua sent una assignatura pendent, fruit d'una situació consolidada en el passat. El regidor d'Hisenda va dir que, si bé el capítol ha augmentat en un 9%, la pujada respon a l'augment de sous que marquen l'IPC i el conveni i no pas a l'increment de la plantilla. Respecte les crítiques sobre una reducció de diners a l'Àrea de Serveis a la Persona, Maresma va negar aquest extrem assegurant que capítols com Cultura i Serveis Socials augmenten per sobre del 10%, que Solidaritat puja un 21% respecte el 2002 i Joventut i Promoció d'Ocupació, un 16%. Quant a l'augment de la partida destinada a Alcaldia, el portaveu municipal del PSC, Carles Guijarro, va recordar a l'oposició que l'apartat de protocol és una petita part d'aquest capítol que inclou els àmbits de comunicació, premsa, publicacions i relacions institucionals, entre d'altres. En aquest sentit també es va pronunciar l'alcalde, el socialista César Arrizabalaga, qui va acusar l'oposició de parlar de forma interessada sobre el pressupost que es destina a Alcaldia **"per dur a l'equívoc i fer veure que l'alcalde es gasta els diners dels contribuents"**. Segons Arrizabalaga, **"el pressupost no és electoralista, té un important capítol d'inversions i vol garantir el mateix nivell de desenvolupament que està tenint fins ara la ciutat"**.

Montcada Societat Municipal construirà habitatges protegits

L'empresa pública aprova el pressupost del 2003, que puja a 75.000 euros

[redacted]
redacció

El Ple municipal ha aprovat la cessió a l'empresa pública Montcada Societat Municipal de la finca situada entre els carrers Ripoll i Sant Jaume –on actualment hi ha el dipòsit de vehicles– per a la construcció de 13 habitatges protegits i una quinzena de places d'aparcament Aquesta serà la primera actuació urbanística que afrà la firma constituïda oficialment l'any 2001, i que treballa paral·lelament en altres projectes, com un aparcament soterrat al passeig Jaume I i un altre al barri de Can Sant Joan. Prèviament al Ple de pressupostos i al posterior Ple ordinari del mes de desembre es va fer la junta anual de la societat, que va aprovar el seu pressupost per al 2003 per valor de 75.000 euros.

Aquesta es la finca municipal cedida per a la construcció d'habitatges

Aprovació d'ordenances. El Ple també va aprovar definitivament les ordenances fiscals del nou exercici amb el vot a favor de PSC, CiU, EUiA i PP, i l'abstenció d'ICV i ERC.
En l'apartat de proposicions es va aprovar per unanimitat l'acceptació de l'obra del pintor montcadenc Joan Capella i l'establiment d'una renda vitalícia per a l'artista i la seva esposa. D'altra banda, cal destacar que la sessió es va iniciar amb l'aprovació d'una declaració de la junta de portaveus en suport al poble de Galícia per la crisi del Prestige, que manifesta la voluntat de treballar en accions de col·laboració amb els damnificats, i amb un minut de silenci en record del Guàrdia Civil Antonio Molina assassinat per ETA a Madrid al mes de desembre.

altres punts del Ple

- Actuacions preparatòries de la modificació puntual del Pla General Metropolità al sector del Tennis Reixac. **PSC, CiU i PP a favor, EUiA abstenció i ICV i ERC vot en contra.**
- Aprovació d'expedients de modificació de crèdit dins del pressupost de l'Ajuntament de l'any 2002. **Aprovat per unanimitat.**
- Aprovació del conveni sobre el Congost del Besòs. **Aprovat per unanimitat.**

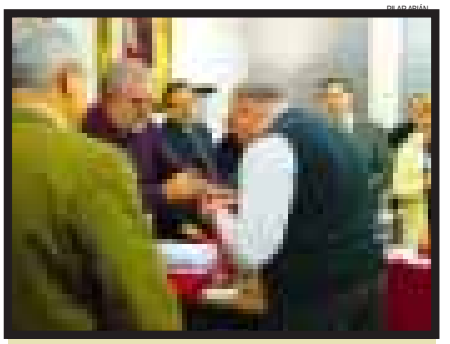

Agraïment del plenari a Joan Cartañà
La nota emotiva de l'última sessió plenària de l'any la va posar el president de l'AV de Vallençana, Joan Cartañà, amb la lectura del missatge de concòrdia que cada Nadal dedica al plenari. Enguany l'Ajuntament li va voler agrair el seu tradicional gest amb el lliurament d'un pin de plata amb el relleu de l'ermita de Reixac, moment que recull la fotografia. PA

ANUNCI

El Ple de l'Ajuntament en sessió del dia 20 de desembre de 2002 va acordar exposar al públic els treballs previs d'elaboració de la modificació puntual del PGM a l'àmbit anomenat "Tennis Reixac".

Els esmentats treballs se sotmeten a informació pública pel termini de 30 dies, per tal que es puguin formular suggeriments i altres alternatives de planejament per corporacions, associacions i particulars.
L'expedient es podrà consultar a la Secretaria General de l'Ajuntament, en hores d'oficina.

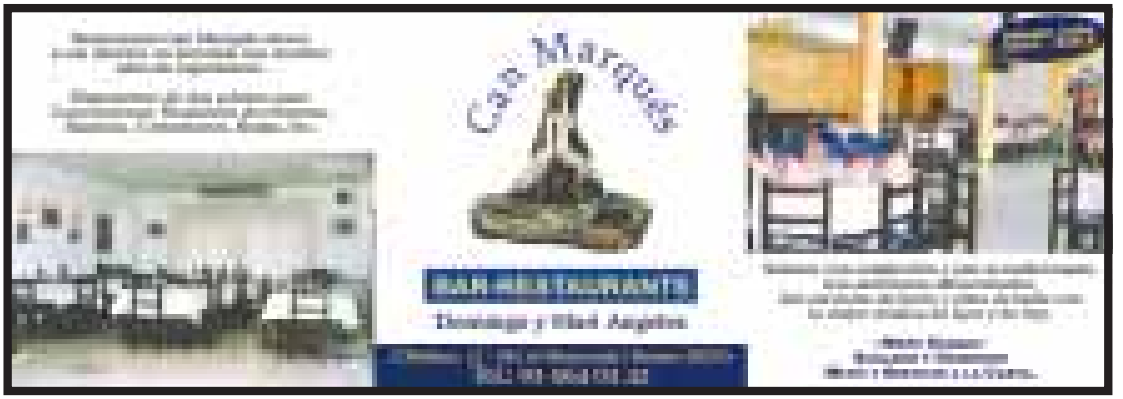

>> Filtració d'aigües residuals a la xarxa pluvial de la Ferreria

La llera de la riera de Sant Cugat es començarà a netejar al febrer

Sònia Hernández
font pudenta

Les tasques de neteja de la riera de Sant Cugat començaran al mes de febrer. Així ho van anunciar l'alcalde de Montcada, César Arrizabalaga, i el regidor d'Urbanisme i Medi Ambient, Alfonso Romo (PSC), durant l'entrevista mantinguda el passat 10 de gener amb representants de l'Associació de Veïns de Font Pudenta-Muntanyeta. L'actuació, que assumirà l'Agència Catalana de l'Aigua (ACA) inclou l'eliminació de part dels sediments acumulats a la riera, que han fet disminuir la llera natural, i la repoblació de la flora fluvial. Aquesta era una demanda antiga dels veïns, que creuen que l'actual llera suposa un risc d'inundacions els dies de pluja intensa perquè el riu no té prou espai per seguir el seu curs. Segons va explicar Arrizabalaga, l'ACA aprovarà les tasques de neteja a final del mes de gener, per la qual cosa podrien començar al febrer. **"S'ha buscat un espai especialment conflictiu, com és el revolt proper al CEIP Mitja Costa"**, va afirmar l'alcalde. En la mateixa reunió, l'AV va ser informada dels resultats de l'estudi que s'ha fet a la xarxa de clavegueram del polígon de la Ferreria. El tècnic de Medi Ambient, Claudio Marcos, va explicar que la pudor que desprén la riera els dies de pluja és deguda a un error de construcció en els col·lectors d'aigües residuals i d'aigües pluvials. L'augment d'aigües al col·lector pluvial fa que, en moments puntuals, el contingut d'aquest es barregi amb la del col·lector residual. Els responsables municipals van comunicar als veïns el compromís de la junta de la Ferreria de portar a terme les actuacions necessàries per solucionar el problema. **"Per a nosaltres aquest és un tema important, i l'explicació que hem rebut ens ajuda a entendre el problema, però esperem que continuïn treballant per solucionar-ho"**, va dir el president de l'AV, Eugenio Díaz.

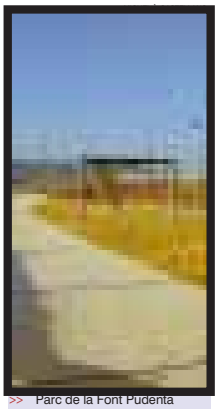

>> Parc de la Font Pudenta

Inauguració imminent. El 16 de febrer és la data prevista per a la inauguració del nou parc de la Font Pudenta ubicat a l'entrada del polígon de la Ferreria. En la reunió, els veïns van fer algunes propostes de millora de les obres, encara inacabades, i van mostrar la seva satisfacció pel desenvolupament del projecte. Romo va afirmar que alguns dels inconvenients assenyalats per l'entitat veïnal, com la manca de tanca protectora en una zona especialment perillosa per als nens, seran subsanats abans de la inauguració.

en 2 minuts...

Peatge gratuït per a usuaris habituals

L'any nou ha portat novetats al peatge de Mollet del Vallès. El govern català ha aprovat la gratuïtat del de l'autopista C-33 per als usuaris habituals que facin un mínim de vuit viatges al mes. La mesura s'ha rebut amb satisfacció per l'Ajuntament de Montcada, perquè es preveu que redueixi el volum de vehicles que, ara per ara, utilitzen la carretera C-17 per arribar a les poblacions del Vallès Oriental, tot i que fonts municipals també han assenyalat que és insuficient i que el peatge hauria de ser gratuït, d'acord amb la demanda dels municipis signants de la Declaració de Gelida. LM

Nova seu de l'empresa de neteja

L'empresa Concessionària Barcelonesa de Neteges, responsable de la recollida d'escombraries i de la neteja viària de Montcada des de fa 9 anys, va inaugurar el 18 de desembre una nova nau a Mas Rampinyo, al carrer Sant Ignasi. L'empresa unifica així els serveis que fins ara tenia repartits en un magatzem del carrer Ripoll i en l'aparcament de camions de la carretera de la Roca. A l'acte van assistir representants municipals que van participar en la inauguració amb els mateixos treballadors (fotografia interior LG)

ÀNGEL ACÍN

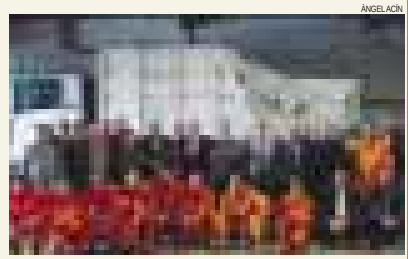

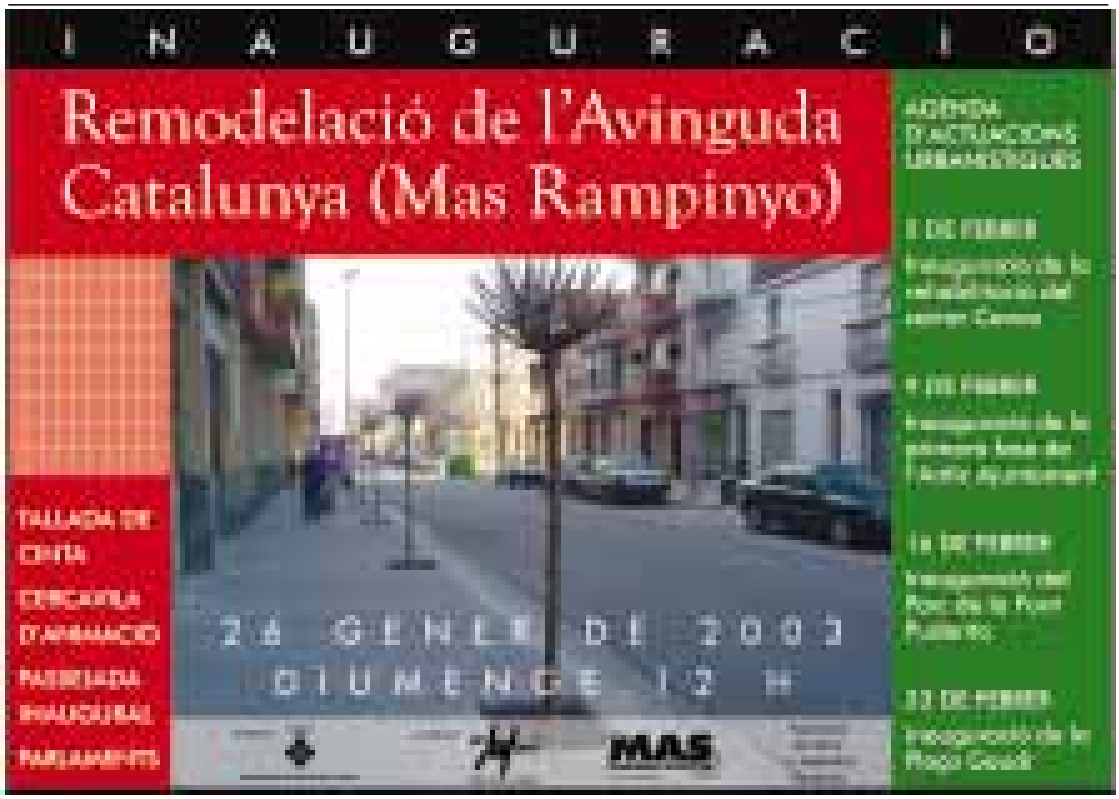

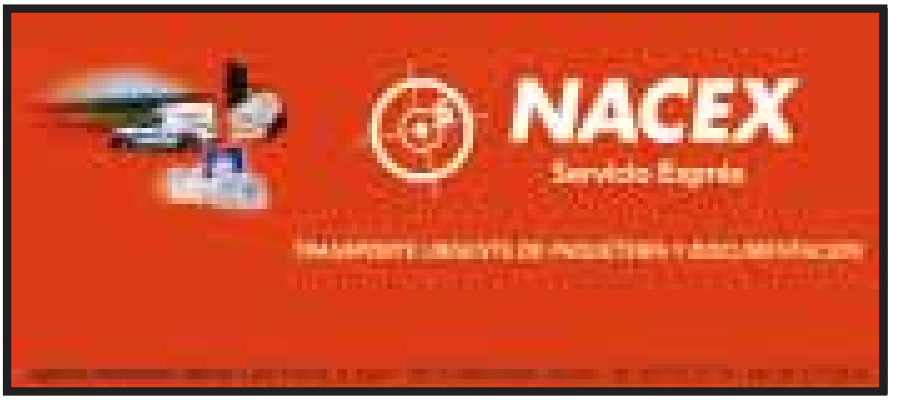

Auto Avantgarde, S.L. Neteges

Noves instal·lacions

Netejes integrals a professionals, empreses i particulars

Recollim a domicili

Sempre al servei de l'automòbil

Netejes de tapiceries
Netejes de motor
Abrillantat
Abrillantat i poliment amb teflò
Abrillantat i poliment
Catifes a mida
Restauració general del vehicle

c/ Rosselló, 14 - MONTCADA CENTRO - Telf. 93 575 03 04

Acord per crear la Junta Local de Seguretat a Montcada

L'organisme pretén millorar la coordinació entre els cossos policials

laura grau
redacció

Una delegació municipal, encapçalada per l'alcalde César Arrizabalaga (PSC), es va reunir el 18 de desembre amb la subdelegada del Govern espanyol a Catalunya, Julia García Valdecasas, per signar el conveni que per metrà la creació de la Junta Local de Seguretat. Aquest organisme estarà integrat per representants de la Policia Local, la Policia Nacional i la societat civil, i serà presidit per l'alcalde. La finalitat de la Junta Local de Seguretat és establir mecanismes de coordinació i col·laboració entre els dos cossos de seguretat. Segons el regidor de Governació, Francesc Díaz (CiU), qui també va assistir a l'acte de signatura del conveni, **"la creació de la Junta permetrà millorar una col·laboració que ja existeix des de fa anys"**. Segons les normes de funcionament, el nou organisme es reunirà cada dos mesos, de forma ordinària i quan sigui necessari, de forma extraordinària. La constitució de les juntes locals de seguretat, que respon a la nova norma tiva de seguretat, pretén donar més poder als alcaldes en matèria de seguretat ciutadana. La Junta Local de Seguretat de Montcada té previst fer la primera reunió al mes vinent.

> >Moment de la signatura del conveni amb Julia García Valdecasas

La vorera a Ripollet ja està en fase de construcció

Inicialment es fa el tram fins al torrent de Mas Duran

ÀNGEL ACÓN

> > Els alcaldes de Montcada i Ripollet en una visita a les obres

pilar abián
mas rampinyo

Les obres de la vorera que connectarà Mas Rampinyo amb el terme municipal de Ripollet i que sufragarà íntegrament la Diputació de Barcelona, ja estan en marxa des del passat mes de desembre. En una primera fase es farà el tram que va des de la veïna localitat fins al punt on passa el torrent de Mas Duran. La part restant, fins al parc del Gurugú, es farà quan s'iniciï la urbanització del sector MC5, on hi ha prevista la construcció de 1.800 habitatges. Segons ha explicat el regidor d'Urbanisme, Alfonso Romo (PSC), l'Ajuntament demanarà als propietaris del sector que la primera actuació sigui finalitzar la vorera i els accessos al barri des de la carretera de Ripollet. **"Hem previst una rotonda davant del parc del Gurugú, i l'asfaltat del camí de Sant Cugat i del carrer Bach com a vies d'entrada per als veïns"**, ha dit l'edil, qui ha afegit que els vehicles sortiran a la carretera pel passeig Sant Jordi.

L'adjudicació de les obres de l'MC5 es farà en breu, un cop resolta la problemàtica sobre la xarxa de clavegueram del futur sector que, a causa de la seva complexitat, ha fet endarrerir el projecte. Romo ha anunciat que, tant aviat com es faci aquest tràmit, s'obrirà l'oficina d'informació de l'Institut Metropolità de Promoció del Sòl i Gestió Patrimonial (IMPSÒL) perquè els interessats a accedir a un dels 179 habitatges protegits previstos es puguin inscriure a les llistes de sol·licituds.

Nou material per a la Policia

La Policia Local ha començat l'any amb nous equips de transmissió, un per a cadascun dels 45 a gents en plantilla; armilles refractants, nous elements de defensa personal i noves fundes per a les armes ,entre d'altr e.El departament de Governació de l'Ajuntament montcadenc ha destinat 18.000 euros a la compra del nou material que, segons el regidor Francesc Díaz (CiU), **"contribuirà a millorar les condicions de treball dels agents i a garantir un millor ser vei a la ciutadania"**. LG

PLAMARÍN

> > Part del nou material adquirit per l'Ajuntament per a la Policia Local

La Generalitat invertirà 525.000 euros en la millora de la N-150

lluís maldonado
redacció

La Generalitat de Catalunya invertirà a Montcada 525.000 euros, més de 85 milions de les antigues pessetes, per millorar el f em de la N-150, des de la cruïlla de la gasolinera de Can Sant Joan fins al límit amb Cerdanyola. Les obres s'executaran a partir del segon trimestre del 2003. El Departament de Política T e rritorial i Obres Públiques ha aprovat el projecte, que també preveu diverses obres complementàries a la carretera N-150. El projecte es completarà amb la col·locació de barreres de seguretat i de la senyalització vertical i horitzontal.

taulell d'anuncis gratuïts

només particulars. Informa-nos: 93 572 64 91

Vitrina de fusta de Teka. 1,20 d'amplada x 1,40 d'alçada i 38 cms. de fons. Seminova. Tel. 93 564 84 35.

Montcada Centro. Precioso piso 90 m2. 4 habitaciones, calefacción, aire acondicionado, suelo mármol. Inmejorable zona. Tel. 609 882 666.

Classes d'anglès. Professor nadiu dona classes a tots els nivells. Tel. 647 031 795.

Se vende piso. En el centro.3 habitaciones, cocina americana,salón comedor, aire acondicionado, calefacción. 95m2. ascensor. 26 millones. Tel. 656279044.

Alfombra en venta. De comedor (2,90 x 2,70 m). Limpia de tintorería. Tel. 93 564 4214.

Piso en venta en pleno centro. 3 habitaciones. Alto con ascensor. 2 balcones, grandes vistas. 138.000 euros. Tel. 93 575 2645

Apartament a Lloret. Amb un sol ambient, terrassa, cuina, 2 ascensors, piscina i jardí. Al costat de platja. Ocasió. 57.000 euros. També es lloga tot l'any. 260 euros/mes. Tel. 93 436 91 37

Vendo piso de particular a particular. 80 m2., 3 habitaciones (2 de matrimonio). Patio. Ventanas de aluminio. Soleado en Can Sant Joan. Económico. 93 564 36 90 o 616 729 084.

Vendo bicicleta ciclostática. 30 euros. Tel. 93 564 1792

Es busca farmacèutica. A Ripollet, jornada completa, dos dissabtes matí al mes. Tel. 676 674 393.

Atico en venta. Zona céntrica.90 m2 , 4 hab, ascensor, 2 terrazas, piscina y zona ajardinada, opción párquing. 199.000 euros. Tel. 670 781 432

Es dónep classes de cant. Interessants trucar al Tel. 677 704145.

Monada de piso. 4 vecinos A 5 minutos estación Sta. Maria. Reformado. 3 habitaciones. Trastero, mucho sol, vistas y calefaccion. 24,5 millones. 93 564 8292.

Vendo remolque con tienda de campaña. Seminueva, 2 habitacions. Preció a convenir. Tel. 93 564 33 98.

Es busca dependenta. Per a botiga herboditètica a MiR. Coneixements i experiència. Tel. 615 628302.

Vendo Car autoconstruido. Frenos de disco. Buen precio. Tel. 670 464 446

Se ofrece diseñadora gráfica. Para trabajar como diseñadora gráfica y maquetad ora. Dominio de Photoshop, quark xpress, adobe ilustrator. Amplia experiencia. Telf: 677 270 907 / 93 572 4214.

Papeleria en traspaso. Negocio a pleno rendimiento en la calle Besos. Se traspasa por no poder atender. Telf: 93 564 1701 o 699 224059.

Es regala gat molt carinyós. Telf: 651 600 309.

Venc pis. 104m 2. 4 hab, 2 lavabos, parking. Mas Rampinyo. 30 mil. Tel 630 59 46 76

Piso en Montcada Centre. 55 m2. 2 habitaciones, comedor y cocina americana. Reformado. Aire acondicionado. 15 millones. 93 575 03 75

Ocasió a Montcada Centre. Per entrar a viure. 120m 2. 4 habitacions, 2 banys. Molt bon preu. 646 839701.

>>Lliurament de nous carnets de les JSC

La mascota del PSC es fa gran i canvia d'imatge

SÍLVIA ALQUÉZAR

> > Membres de les JSC amb la mascota del partit

sílvia alquézar
redacció

L'Agrupació Local del Partit dels Socialistes de Catalunya (PSC) va presentar el 14 de gener la nova imatge de Monky la mascota de la formació que va néixer coincidint amb la precampanya de les eleccions municipals de 1999. **"Monky ha crescut. Ara és jove, més dinàmica i extrovertida. Ens acompanyarà a tots els actes que farem amb motiu dels comicis municipals del 25 de maig"**, va explicar la secretària d'organització del PSC montcadenc Carme Porro. Els socialistes locals van aprofitar la presentació de Monky per lliurar els carnets als 17 nous militants de les Joventuts Socialistes de Catalunya (JSC) a Montcada. A l'acte, fet al local del partit, van assistir el secretari general de les JSC del Vallès Occidental, David Sanuy, i el secretari general de les JSC a Catalunya i diputat, Juan Manuel Jaime.

En el moment de tancar aquesta edició –15 de gener– és previst que el parlamentari del PSC Josep M. Carbonell participi en una trobada amb entitats culturals a Mas Rampinyo.

Can Sant Joan no supera els nivells d'immissió de partícules de pols

L'Ajuntament encarrega un estudi sobre els índex de soroll a la ciutat

sílvia alquézar
redacció

Els nivells d'immissió de les partícules de pols que poden afectar la salut no sobrepassen a Can Sant Joan la directiva legal 99/30 de la Comunitat Europea. Aquesta és la principal conclusió de l'estudi que han elaborat tècnics de l'Ajuntament i del Servei de Medi Ambient de la Diputació de Barcelona. Les mostres es van prendre entre l'1 de març i el 20 de juny de 2002 mitjançant l'aparell instal·lat al terrat del mercat del Molí de Can Sant Joan. Els nivells d'immissió són els que determinen l'efecte d'un contaminant sobre la salut o el medi ambient, independentment de la font de procedència. La immissió a Can Sant Joan, una zona urbana, prové de diferents orígens com les activitats industrials, el trànsit, el transport, etc. Segons els experts, si els paràmetres no se superen, es pot considerar que la qualitat de l'aire no és dolenta.

Segona fase. A mitjan desembre es va iniciar la segona fase de control de les immissions de pols a Can Sant Joan amb la instal·lació d'un captador de partícules sedimentables. Aquestes partícules són de tamany més gran i, per tant, no són susceptibles d'afectar la salut de les persones ja que no poden penetrar a l'aparell respiratori, però són les responsables de l'embrutament dels carrers, dels cotxes, de les terrasses i del mobiliari urbà. El nou estudi es podria allargar entre sis mesos i un any. El regidor de Medi Ambient, Alfonso Romo (PSC), està satisfet amb els resultats obtinguts a la primera fase, tot i que ha afegit que **"l'Ajuntament seguirà treballant per reduir al màxim la contaminació"**.

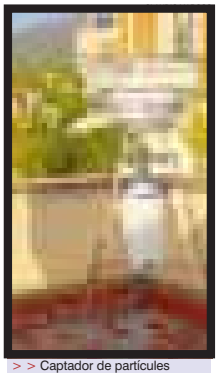

> > Captador de partícules

mapa acústic i web

L'Ajuntament ha adjudicat l'elaboració d'un mapa acústic de la ciutat a l'empresa Cobra PDM Acústica Medio Ambiental per un import de 55.300 euros. L'estudi medirà i analitzarà els nivells sonors de diversos punts de la ciutat. Les conclusions permetran adoptar mesures que solucionin els problemes de contaminació sonora que es detectin a la ciutat. El consistori compleix així la normativa que obliga tots els municipis a tenir un mapa acústic a partir del 2006. En el proper número de *La Veu* ampliarem més dades sobre el projecte.

D'altra banda, el consistori impulsarà la creació d'una pàgina web amb l'objectiu de donar a conèixer la tasca dels serveis tècnics de Medi Ambient. La Diputació de Barcelona ha concedit una subvenció de 3.000 euros per a aquesta iniciativa emmarcada en la Xarxa Barcelona Municipis de Qualitat. LG

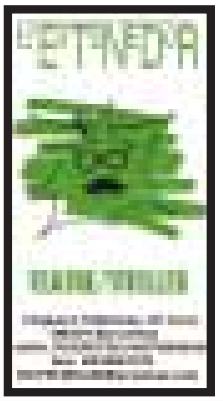

Central de Audiología
presenta a sus clientes una nueva solución, los audífonos 100% digitales, casi invisibles, que al ser programados de una forma personalizada, facilitan una audición más nítida y una mejor percepción de la palabra.

Otros servicios:
Revisiones auditivas gratuitas. Demostraciones del sonido de audífono digital. Revisión y limpieza extra. Tratamiento y limpieza de su molde por ultrasonicación. Reparaciones.

Complementos:
Tapones de baño. Tapones supresores del ruido. Despertadores para sordos. Amplificadores de teléfono. Pilas para audífonos.

Central de Audiología
mantiene un seguimiento personalizado de sus clientes con una revisión anual gratuita de audición y del aparato.

Central de Audiología

*Comprando un audífono, pilas GRATIS durante un año

Al presentar este cupón recibirá **GRATIS** la **Guía para oír mejor** y tendrá derecho a una revisión auditiva gratuita.

Rbla. Països Catalans, 4-6 - Montcada i Reixac

Rbla. dels Països Catalans, 4-6 - Montcada i Reixac - Tel. 93 565 10 10 (Sta. Carme)

[FUNDACIÓ PROJECTE HOME CATALUNYA]

La casa de Vallençana es converteix en un centre de dia per a drogodependents

L'entitat busca socis-col·laboradors per finançar el projecte i nous voluntaris per impartir tallers lúdics i formatius

fadira grau
vallençana

Després d'un any de funcionament, la casa de Montcada –tal com l'anomenen residents i teraupeutes– ha començat a funcionar com a Centre de dia de la Fundació Projecte Home a Catalunya (PHC). A l'antiga finca –ubicada a Vallençana i cedida per una ordre religiosa– resideixen 20 persones de dilluns a diendres. La resta, fins a un total de 32 usuaris, van i venen cada dia per participar en les activitats del programa de rehabilitació de drogodependents de PHC que consta de dues fases. Durant la primer, que és la que es desenvolupa a la casa de Montcada, es fan activitats terapèutiques i educatives **"encaminades a que la persona s'autoconegui i descobreixi per què va començar a prendre drogues"**, explica la terapeuta Glòria Navarro. Durant aquest període, els usuaris i residents han de complir quatre normes bàsiques: no consumir cap tipus de droga, rebutjar la violència, ser honestos i no mantenir relacions sexuals amb persones del centre.

>> La situació de la finca en una zona de bosc ha fet possible engegar un taller d'agricultura ecològica

El respecte o l'alteració d'aquestes normes implica un premi o un càstig. **"Aquest sistema pot semblar infantil però funciona** –explica la Glòria– **en unes persones a qui ningú mai no ha posat límits"**. La segona fase, la inserció laboral, es desenvolupa al centre que PHC té a Montgat.

Tallers de voluntaris. El traslla t del servei a la casa de Montcada –ampliada amb l'habitatge que ocupava el masover– ha permès posar en marxa nous tallers lúdics i activitats de formació. La ubicació de la finca en una zona de bosc ha fet possible engegar un taller d'agricultura ecològica que imparteix un dels 25 voluntaris amb què compta el programa. També es fan tallers de teatre i marqueteria. **"L'objectiu** –explica Mercè Aiguavives, responsable de l'àrea de gestió– **és ampliar el nombre de tallers ja que són una part important del tractament"**. Mentre la teràpia va a càrrec de professionals –un psicòleg, dues treballadores familiars i un educador–, els tallers els fan voluntaris. **"Ens agradaria comptar amb la col·laboració de montcadencs que tinguin temps lliure i vulguin transmetre els seus coneixements en qualsevol àmbit"**, diu Mercè. L'entitat també necessita col·laboració econòmica. Actualment les subvencions d'ens públics només cobreixen el 16% de les despeses totals. Per això s'ha creat la figura del soci-col·laborador que aporta una quota voluntària mensual o anual a l'entitat.

CONTACTE
Telèfon 934 693 225
www.projectehome.org
compte corrent: 2100-3831-74-0200008647

tres històries i un desig comú

Dani Borrego, 27 anys
És el seu tercer intent de deixar les drogues que va començar a prendre quan tenia 19 anys

Soldador de professió, consumia cocaína i pastilles quan sortia de festa. A viat es va convertir en un consumidor habitual. Això va repercutir en la feina i en el seu entorn familiar. No va reaccionar fins que la seva dona el va abandonar i se'n va anar amb els seus dos fills –de 6 i 3 anys d'edat. **"Vaig tocar fons i em vaig adonar que m'estava destruint a mi mateix i tot allò que m'importava"**. Ara ha recuperat la seva família i, amb l'ajut de PHC, vol deixar enrere aquest episodi de la seva vida. **"Sóc conscient que no és fàcil i que no pots baixar mai la guardia"**.

Irene Verdés, 20 anys
La seva família viu a Guissona (Lleida). Per això ella residirà a la casa de Montcada fins que acabi el programa.

Fa tres anys va començar a prendre drogues, **"primer per diversió, després per fugir dels problemes"**. Arran d'una sobredosi d'heroïna que gairebé li costa la vida, es va posar en contacte amb PHC per intentar abandonar les drogues. A la casa de Montcada s'hi troba bé i valora molt positivament les activitats que s'hi fan. **"M'estic coneixent millor a mi mateixa, he aprés a ser més honesta i a confiar en els meus i en la gent d'aquí"**. Està molt motivada per seguir el programa, curar-se i guanyar-se la vida com a ceramista, una de les seves aficions.

Jordi Torredeflot, 25 anys
Cada dia es desplaça de L'Hospitalet a Montcada per participar en els grups de teràpia i als tallers.

Porta cinc mesos a la casa de Vallençana com a usuari –no resident– i està molt content amb els seus progressos en el programa de rehabilitació. La seva addicció va començar als 14 anys. **"Al principi només em col·locava els caps de setmana amb cannabis i cubates, però poc a poc m'hi vaig enganxar i consumia cada dia"**. Dani també va tenir un problema de ludopatia que va agreujar la seva situació personal fins que la dona el va deixar i va caure en un profunda depressió. **"Va ser en aquell moment quan vaig decidir que ho havia de deixar fos com fos, espero sortir-me'n i començar de nou"**.

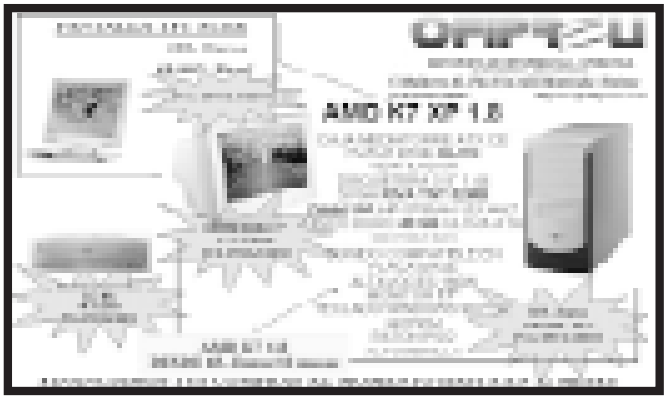

www.comerciasores.com/montcadaradio
>> notícies cada 30 minuts
>> la millor selecció musical
cada dia, de dilluns a divendres...
Montcada Ràdio
lamilloropció
Fes-la teva!
104.6
15

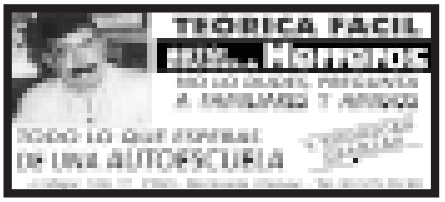
TEÓRICA FÁCIL
DE UNA AUTOESCUELA

LABORATORI D'ANÀLISIS CLÍNIQUES
Josep Relat i Roca
Horari extraccions: Dilluns a divendres hores convingudes
Dissabtes de 8.30 a 9.30h
Col·laborem amb les següents entitats: Assistència Sanitària Col·legial, Adesla
Aresa, Sanitas, Sanyi, Medifiate, Agrupació Mútua
c/ Major, 89-91 - c/ Carbonell, 1 - Tel. 93 564 14 81 - Montcada

una mirada nueva cada día
naturalDAY
natural optics

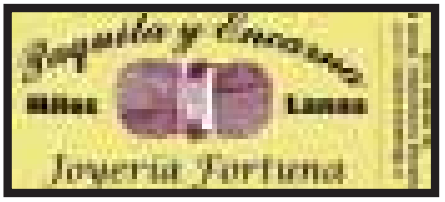
Joyería Fortuna

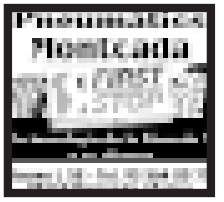
Pneumàtics
Montcada

BAR ITXASO
Bocadillos y tapas
Platos combinados
Guadiana, 12
Tel 93 564 35 25

Esporga d'arbres a Can Sant Joan

laura grau
can sant joan

La brigada municipal està duent a ter me els treballs d'esporga de l'arbrat viari de Can Sant Joan. El departament de Parcs i Jardins de l'Ajuntament demana la col·laboració dels veïns per facilitar l'esporga i prega que respectin els avisos de no aparcar als trams senyalitzats. Els pròxims barris on actuarà la brigada són Montcada i Mas Rampinyo. Les tasques d'esporga van començar el passat novembre amb les rubínies de Terra Nostra i els oms de l'avinguda de la Unitat. La intervenció sobre els arbres de més alçada, com els que hi ha a l'avinguda de la Ribera i a Can Sant Joan, la duu a terme l'empresa especialitzada Cespa, que esporgarà 700 exemplars per un import de 25.500 euros. Els treballs d'esporga només es realitzen en aquells arbres que generen problemes a l'entorn urbà –per la seva alçada o volum. L'objectiu de Parcs i Jardins és substituir paulatinament les espècies que requereixen esporga anual per altres varietats que siguin més adaptades als espais urbans.

>> Salut Pública reorganitza els serveis que prestaven els dispensaris

Conveni amb tres farmàcies per fer controls de la pressió

pilar duran
redacció

La Regidoria de Salut Pública de l'Ajuntament i les farmàcies de Can Cuiàs, Terra Nostra i Mas Rampinyo han acordat un conveni de col·laboració per millorar l'assistència als ciutadans residents a aquests barris que, per prescripció mèdica, s'han de controlar periòdicament la pressió arterial. El metge de capçalera facilitarà als pacients que ho requereixin uns tiquets que els permetran prendre's la pressió gratuïtament. Amb aquest conveni es cobrirà un servei que fins ara es prestava als dispensaris dels barris que es van clausurar el passat mes de desembre. En opinió del regidor de Salut Pública, Enric Expósito (CiU), **"l'acord amb les farmàcies suposa millorar l'atenció sanitària a la ciutadania, ja que els usuaris que ho requereixin es podran controlar la pressió en horari de matí o tarda"**. Els dispensaris obrien només tres quarts d'hora al dia i oferien exclusivament el servei de passió i d'injectables. Expósito ha explicat que ara els malalts poden ser atesos a casa per personal del Centre d'Assistència Primària (CAP) o bé a la farmàcia més propera al seu domicili.

Decisió consensuada. Segons el regidor de Salut Pública, el tancament dels dispensaris de Terra Nostra, Font Pudenta, Can Cuiàs i Mas Rampinyo, creats ara fa 25 anys per donar suport a l'antic ambulatori, ha estat una decisió discutida i consensuada amb les associacions de veïns i s'ha pres després de comprovar que el nombre d'usuaris era molt baix i que suposava un alt cost per a l'administració local. Segons les dades de què disposa la Regidoria de Salut Pública, durant el 2001 els 4 dispensaris del municipi només van atendre 55 usuaris i era un servei que a més, no comptava amb el suport de l'Institut Català de la Salut.

Els dispensaris s'han suprimit un cop l'Ajuntament ha pactat el conveni de col·laboració amb les farmàcies per a la presa de la pressió arterial als malalts que estan sota prescripció mèdica i s'ha constatat que la implementació del programa *Salut a casa* garanteix que els pacients majors de 65 anys o amb problemes de mobilitat siguin atesos en els seus propis domicilis sense necessitat de traslladar-se al CAP. Durant l'any 2003 funcionarà una comissió de seguiment formada pel responsable mèdic del centre sanitari i un representant de cada AV per constatar que la reorganització dels serveis que abans prestaven els dispensaris funciona correctament.

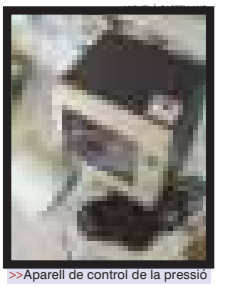

>>Aparell de control de la pressió

Campanya extraordinària de donacions

laura grau
redacció

El Centre d'Assistència Primària (CAP) de Montcada acollirà el 18 de gener una campanya especial de donació de sang. Les extraccions es faran entre les 17 h i les 20.30 h i aniran a càrrec d'un equip del Banc de Sang de l'Hospital Creu Roja Barcelona. Es tracta d'una campanya especial destinada a incrementar les reserves de sang, que han disminuït considerablement després de les vacances de Nadal, **"ja que les necessitats es mantenen als hospitals però les donacions baixen perquè molta gent se'n va de viatge"**, explica Carme Díaz, del Banc de Sang. Aquest organisme ha fet pública la xifra de donacions registrada l'any passat, un total de 64.486 a tot Catalunya. Són possibles donants de sang totes les persones que tinguin entre 18 i 65 anys, pesin més de 50 quilos i no tinguin problemes de salut. A Espanya es comptabilitzen diàriament unes 4.000 donacions de sang i plasma que permeten cobrir les operacions que es duen a ter me als diferents hospitals de l'estat.

GUIA web
guia-web.net

PUNTS DE DISTRIBUCIÓ

MONTCADA CENTRE
Consergeria de l'Ajuntament
Auditori Municipal (Plaça de l'Església, 12)

CAN SANT JOAN (BIFURCACIÓ)
Casal Ramon Basalobre (C/ Reixagó, 3)

CAN CUIÀS
Centre Cívic Can Cuiàs (C/ Geranis, s/n)

MAS RAMPINYO
Centre Cívic Mas Rampinyo
(C/ Alt de Sant Pere, 73)

SANTA MARIA TERRA NOSTRA
Centre Cívic l'Alzina (C/ Núria, 73)

DEMANA-LA!

info@guia-web.net
Telèfon 605 905 703

DEMANA-LA ALS PUNTS DE DISTRIBUCIÓ

PUNTS DE DISTRIBUCIÓ

MONTCADA CENTRE
Consergeria de l'Ajuntament
Biblioteca (C/ Montiu, 12)
Auditori (Plaça de l'Església, 12)
Quiosc La Amistad (Plaça Lluis Companys)
Comercial Sumex (C/ Jaume I, 13)
Quiosc del Mercat Montcada Centre (Quiosco Mari Carmen)

TERRANOSTRA
Gimnàs l'Alzina Sport (Av. Terra Nostra, 74-78)
Perruqueria Nova Imatge (Av. Terra Nostra, 37)
Centre Cívic l'Alzina (C/ Núria, 73)

MONTCADA NOVA PLA D'EN COLL
Llibreria (C/ Mallorca)
Nou Autocanvi (Rbla Països Catalans, 12)

MAS RAMPINYO
Quiosc Av. Catalunya
Ferreteria Villalonga (Av. Catalunya, 88)
Centre Cívic i de Serveis Antigues Escoles (C/ Alt de Sant Pere, 73)

FONT PUDENTA
Alimentación Susana (Passeig Font Pudenta, 62)
AAVV Font Pudenta Muntanyeta (Passeig Font Pudenta, 22-24)

CAN SANT JOAN
Casal Ramon Basalobre (C/ Reixagó,3)
Biblioteca Can Sant Joan (C/ Turó, 45)
Dispensari Can Sant Joan (C/ Turó)
Gimnàs Jym's (Plaça Nicaragua)

LA RIBERA
Farmacia Sonia (C/ Conca, 10)
Forn de pa (C/ Conca)

LA FERRERIA
Gros Mercat (Av. de la Ferreria, 12)

CAN CUIÀS
Forn de pa (C/ Dàlia, bloc 3, s/n)
Centre Cívic Can Cuiàs (C/ Geranis, s/n)
Forn de pa Monroy (C/ Camèlies, 34)

L'Ajuntament adopta mesures contra el vandalisme a les escoles

El CEIP Reixac, dos dies tancat a causa d'una bretolada sense precedents

pilar abián
redacció

L'Ajuntament ha anunciat que enovarà el sistema d'alarma a les escoles públiques per millorar-ne la seguretat i evitar incidents com el que els dies 13 i 14 de gener van obligar a tancar el CEIP Reixac. El centre no va poder obrir les seves portes a causa de les destrosses que va sofrir la nit del dia 12 en un acte vandàlic. Uns desconeguts van entrar per la força a l'interior de l'escola i van ruixar gairebé totes les aules amb el contingut dels extintors contra incendis i amb pintura, a més de fer malbé part de material escolar i de trencar els vidres d'algunes finestres. L'única part de l'escola que no va resultar afectada va ser la de perescolar.

La bretolada **"sense precedents"**, segons el regidor de Governació, Francesc Díaz (CiU), ha causat la indignació de l'administració local i de tota la comunitat educativa, a més de suposar un elevat cost econòmic, ja que una desena de personal de l'Ajuntament va treballar durant dos dies en les tasques de neteja del centre. L'endemà dels fets l'alcalde, César Arrizabalaga, i la regidora d'Educació, Enriqueta Delgado (PSC) es van reunir amb representants dels pares i amb membres de la Policia Local. **"Des del primer moment, l'objectiu prioritari va ser treballar per reprendre les classes"**, va explicar Delgado. També es va celebrar un Consell Escolar extraordinari amb la presència de l'inspector d'ensenyament del Vallès Occidental, Josep Vallcorba, en què es va acordar sol·licitar per escrit al consistori a la Delegació que prenguin mesures per evitar aquest tipus d'actes vandàlics. Es dóna la circumstància que el CEIP Reixac ha estat objectiu d'altres bretolades, tot i que mai d'aquesta magnitud. Agents de la policia estan duent a terme una investigació per identificar-ne els autors

MIQUEL A. CASTELLANO

>> Imatge de l'interior de les aules del Reixac després de l'acte vandàlic

PILAR ABIÁN

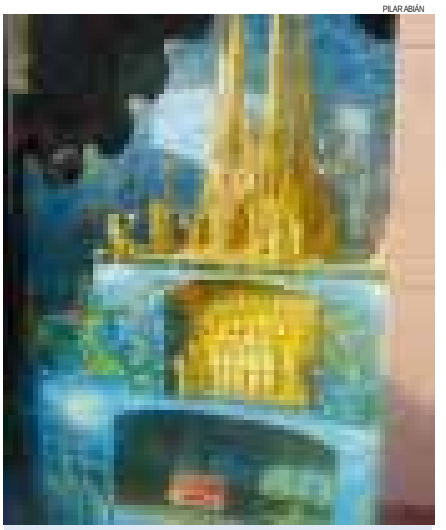

El forn Oliveras guanya el concurs d'aparadors per segon any consecutiu

El forn Oliveras del carrer Santiago ha estat, per segona vegada consecutiva, el guanyador del primer premi local del 33è concurs d'aparadors que ha organitzat la Cambra de Comerç de Sabadell amb el suport dels ajuntaments de la demarcació. El segon premi ha estat per a la botiga de decoració Tot i més i el tercer per a cotines Ferran i Núria. Tots tres establiments pertanyen al Centre Comercial Llevant. El forn ha inspirat la decoració del seu aparador en la celebració de l'any dedicat a l'arquitecte Antoni Gaudí i al poeta Jacint Verdaguer –fotografia superior. LG

sempre has volgut destacar
llavors, per què et conformes
amb un reportatge de video
com el dels altres
el dia de la teva boda?
xcellensproductions
938 611 560
be different

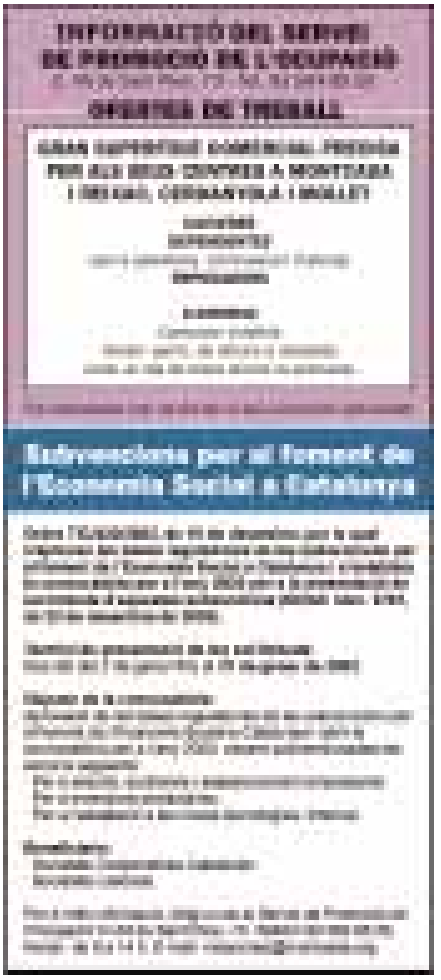

Can Tauler engega un cicle sobre activitats solidàries

Fins al 31 de gener es pot visitar una mostra fotogràfica sobre Hondures

sònia hernández
redacció

Del 17 al 31 de gener es pot visitar a Can Tauler la mostra *Hondures. Projecte de construcció d'una escola a La Nueva Esperancita* un conjunt de 76 fotografies i plànols dels projectes que l'ONG Coopopu desenvolupa a diverses aldees del municipi hondureny de Santa Rita. Les instantànies mostren com els cooperants van ajudar a construir la casa d'una família damnificada per l'huracà *Mitch*, van organitzar un concurs de dibuix, van repartir material de pesca i escolar entre els habitants de les aldees i van treballar per la millora de la biblioteca d'una escola. Aquests projectes es van desenvolupar durant el viatge que els cooperants de l'ONG, de Santa Perpètua i la Llagosta, van realitzar a Hondures entre el novembre del 2001 i juny del 2002.

D'altra banda, a la mostra també es poden consultar els plànols de l'escola que construirà l'entitat. Segons ha explicat Antonio Pérez, membre de Coopopu, l'escola és un projecte molt necessari, ja que hi ha aldees que són a dues hores de camí de l'escola més propera, cosa que provoca que només una tercera part dels nens en edat escolar assisteixi a classe. El projecte, amb un pressupost aproximat de 17.800 euros, compta amb el finançament de la Generalitat de Catalunya i els ajuntaments de Santa Perpètua de Mogoda i la Llagosta. A la mateixa mostra, l'organització recull material escolar per a la futura escola. Aquesta exposició és una de les activitats relacionades amb la solidaritat que ha programat l'Espai Jove Can Tauler, que dedica el primer trimestre de l'any 2003 a la difusió i promoció de la solidaritat entre els joves.

>> Imatge de la campanya promoguda per l'ONG Coopopu

L'Acaps recull 1.800 quilos d'aliments

La secció local de l'Associació d'Amics del poble sahrauí, l'Acaps-Montcada, ha recollit 1.800 quilos d'ajut alimentari durant la campanya que va posar en marxa a final de l'any passat. Els aliments –oli, sucre, arròs i llenties– es destinaran als campaments de refugiats sahrauís del sud d'Algèria, on viuen 150.000 persones en situació precària. L'aportació local s'ha traslladat a un magatzem de Martorell on se centralitza l'ajut recollit a tot Catalunya. Xavier Jané, president de l'Acaps-Montcada, ha destacat que els quilos recollits superen amb escreix els de l'any passat **"però encara són lluny de les quantitats que es registren a municipis dels voltants, com ara la Llagosta que, amb només 11.000 habitants, ha recollit 16.000 quilos"**. LG

Mostra de la tasca de l'ONG Pallassos sense fronteres

sònia hernández
redacció

Fins al 26 de gener es pot visitar a l'Auditori Municipal l'exposició *Mira els pallassos*, organitzada per l'ONG Pallassos sense fronteres. La mostra pretén contribuir a la conscienciació de nens i adults sobre les desigualtats, des del món de l'espectacle. A través de la tasca de pallassos de l'ONG i els escenaris s'arriba a una reflexió sobre els valors morals i la solidaritat. Un clown dinamitzador guia el grup de visitants per la mostra, que es composa de tres parts. La primera, titulada *Mira! Els pallassos* proposa un acostament al món de les arts com a canal de transmissió de valors cívics ensenyant com és la preparació i la tasca dels clowns. En aquesta part es destaca el paper social i cultural del seu ofici.

La segona part, Pallassos sense frontere s, exposa la història de la entitat, des dels seus orígens fins als valors que fonamenten l'organització. La secció *Riure per viure* ofereix al visitant la possibilitat de conèixer amb detall les principals campanyes realitzades per l'ONG a la vegada que reflexiona sobre el valor del riure i els seus beneficis personals i socials. Durant tot l'itinerari, els visitants es poden disfressar, vestir-se de pallasso o maquillar-se. En el moment de tancar aquesta edició és previst que la inauguració es faci el dia 17 de gener.

Rosa Argelagós, de Pallassos sense frontere s, ha explicat que l'exposició resulta una eina especialment útil per a la comunitat educativa, ja que l'objectiu principal **"és mostrar com a través del treball és possible modificar la situació psicològica, i sobretot mitjançant les arts"**.

ACLARIMENT

En el darrer número de La Veu, a la pàgina nº 19, es va insertar un anunci encarregat per l'Associació de Comerciants de Montcada Nova-Pla d'En Coll; a la banda superior esquerra hi surt el logotip de Montcada Centre Comerç en solitari quan hauria d'haver aparegut juntament amb el nom de l'Associació de Comerciants de Montcada Nova-Pla d'En Coll.

Demanem disculpes per les interpretacions errònies que s'hagin pogut originar.

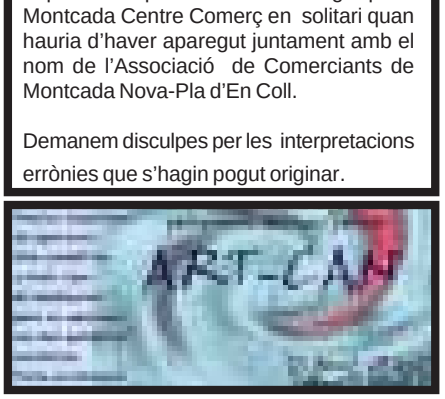

Medi Ambient

Gener 2001

Suplement especial de la Regidoria de Política Territorial

ELLS HO TENEN CLAR

[illegible]

Un equip d'educadors ambientals potenciarà la recollida selectiva a Montcada i Reixac

[illegible]

depén de tu!

[illegible]

[illegible]

[illegible]

de residus, n'hi ha de m
VIDRE
VOLUMINOSOS
PAPER I CARTRO
ROBA I CALÇAT
Ministeixalleria Mòbil Montcada i Reixac

molts tipus...

MATERIA ORGANICA

INORGANIC = ENVASOS

MISCEL·LANIA DE RESIDUS

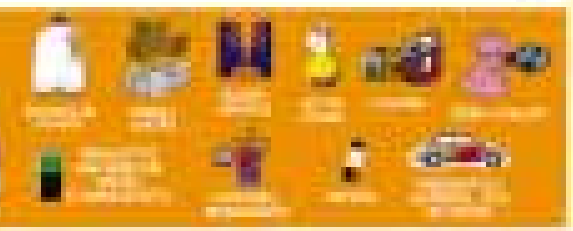

PREN NOTA:

portarem els residus a...

els contenidors de carrer

Deixalleria Municipal Montcada i Reixac

L'ECOPARC II DE MONTCADA I REIXAC

[illegible]

[illegible]

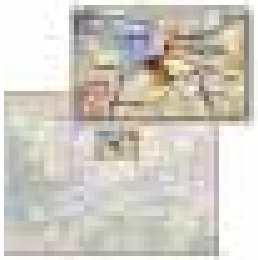

[illegible]

[illegible]

[illegible]

[illegible]

[illegible]

[illegible]

[illegible]

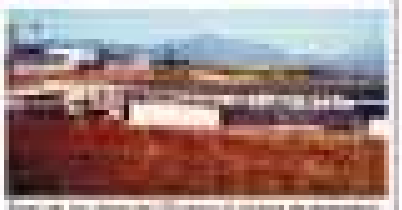

[illegible]

L'Ecoparc II, un edifici autosuficient i sostenible

[illegible]

Dades de la instal·lació

[illegible]

Alejandro Ortiz comença a caminar

N.PUIGDOMÈNECH

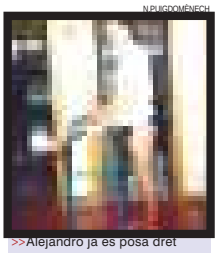

>>Alejandro ja es posa dret

sílvia.alquézar
can cuias

Alejandro Ortiz, el jove de Can Cuiàs amb paràlisi cerebral, ha experimentat les primeres millores després de l'operació a què va ser sotmès a Rússia el passat mes de desembre gràcies a les aportacions de veïns i entitats del municipi. Alejandro, que encara ha d'anar amb cadira de rodes, ha iniciat els exercicis de rehabilitació a la piscina per aprendre a tenir equilibri. El jove, ajudat per un caminador, ja pot recolzar els dos peus a terra i posar les cames rectes **"És com un madó, però de 16 anys, que ha d'aprendre a caminar,"** ha explicat la seva mare, Núria Puigdomènech.

gent que es mou

Associació de Fibromiàlgia de Montcada i Reixac

AFIMIR neix amb l'objectiu que Sanitat reconegui la malaltia dels dolors crònics

L'entitat ha deixat de ser recentment una delegació de l'associació de Mollet i Comarca

Sílvia Alquézar
redacció

La malaltia de moda. Així és com algunes persones, **"sobretot empresaris"**, han batejat la fibromiàlgia, una afecció que provoca cansament i dolors crònics a les articulacions i els músculs. **"No som uns mandrosos ni fem comèdia. No podem fer una vida normal perquè hi ha molts dies que no ens podem llevar ni del llit"**, explica Encarna Fernández, secretària de la recentment constituïda Associació de Fibromiàlgia de Montcada i Reixac, que ha deixat de ser una delegació de l'entitat de Mollet i Comarca. **"A Montcada hem vist que hi ha malalts suficients per crear una associació independent"**, ha indicat la seva presidenta, Reyes Martín, qui assegura que l'objectiu de l'entitat és donar a conèixer la malaltia, ajudar els afectats i les seves famílies i obtenir el reconeixement de la sanitat pública.

Primeres accions. AFIMIR ja s'ha començat a moure per tal que les despeses de tractament de la malaltia siguin cobertes per la Seguretat Social. L'entitat ha sol·licitat a la Generalitat que diversos especialistes com neuròlegs, massagistes i psicòlegs puguin atendre els pacients de fibromiàlgia al Centre d'Atenció Primària del municipi, una petició que compta amb el suport de la Regidoria de Salut Pública de l'Ajuntament i la direcció del Centre d'Assistència Primària (CAP). AFIMIR també ha demanat al consistori que un dia a la setmana hi hagi classes especials per als afectats al complex socioesportiu Montcada Aqua, que s'està construint al Pla d'en Coll.

L'activitat d'AFIMIR també se centra en la difusió de la malaltia. En aquest sentit, l'entitat té previst fer diverses xerrades sobre la fibromiàlgia. Per al mes de gener hi ha programada una conferència a l'Auditori a càrrec de l'exalcaldessa de Santa Coloma de Gramenet, Manuela de Madre, afectada per la malaltia. Respecte a l'atenció als afectats i les seves famílies, AFIMIR disposa d'un espai de reunió a la segona planta de l'Ajuntament tots els dijous de 18 a 20 h. En l'actualitat té 35 socis, però els seus membres afirmen que hi ha moltes més persones que pateixen la fibriomiàlgia. **"Animo els afectats a associar-se, perquè entre tots podrem millorar la nostra qualitat de vida"**, explica Reyes Martín.

SL VIA ALQUÉZAR

>> Alguns dels components de la junta d'AFIMIR, creada recentment

AFIMIR
COM CONTACTAR-HI
Dijous de 18 a 20 h a l'Ajuntament
Tel. 93 572 64 74

LA MÀGIA DEL NADAL

Les imatges més entranyables de les festes

Les festes de Nadal, Cap d'Any i Reis ja queden lluny en el calendari. La decoració nadalenca ja és dins la capsa de cada any, de turró ja no en queda ni un bocí i els carrers ja tornen a tenir el seu aspecte habitual. Però sempre es conserven els records d'unes dates entranyables per a grans i petits. Junts hem fet cagar el Tió, hem vist el Pare Noël, hem menjat el raïm i hem rebut la visita dels Reis d'Orient. Si us falla la memòria, aquí teniu alguns dels millors moments del comiat del 2002 i l'entrada del nou any.

Fotografies: Àngel Acín, Manuel Almagro, Pedro Caballero, Ángel Henares, Jaume Jordà i Cosme Oriol

>> Les autoritats van rebre els Reis a la plaça de l'Església i els van lliurar les claus de la ciutat

>> L'alcalde saluda el rei Melcior

>> Ses Majestats també van visitar Can Cuiàs

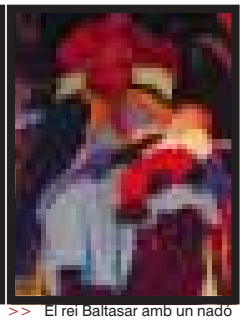

>> El rei Baltasar amb un nadó

>> El rei Gaspar amb nens, al Gran Casino de Terra Nostra

>> La festa del Cap d'Any va aplegar prop de 700 persones a la pista coberta

>> La Unió va organitzar Fira Reis al CEIP Elvira Cuyàs

>> Els petits van ser els protagonistes de les festes

>> Un dels patges reials

LA MÀGIA DEL NADAL

>> Cant coral a l'església de Can Sant Joan

>> La canalla va fer cagar el Tió a Can Cuias

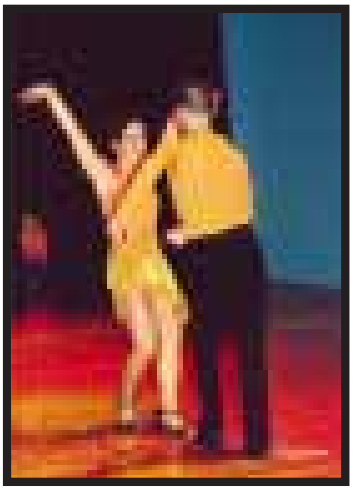

>> Festival benèfic Joguimir 2002 a La Salle, amb l'actuació d'alumnes de l'Escola de dansa Eva Nieto –a la fotografia superior–, l'Esbart dansaire La Unió, un ballet de flamenc i el cantant montcadenc José Luís Pérez

>> L'Espiral Sesa també va fer cagar el Tió

>> La presentació de la nova Guia-Agenda 2003 que edita l'Ajuntament es va fer a final de desembre

>> Els patges reials a la pista coberta municipal

>> La Loteria de Nadal va deixar un pessic a repartir entre clients de la pastisseria Tarzán del carrer Viver amb el número 08110 –esquerra– i els de l'administració del carrer Major que van comprar el número 89827

>> Els emissaris reials, a Can Cuias

>> La Unió també va convocar al carter Reial

>> El Pare Noël va arribar a Can Pomada en un trineu mòbil

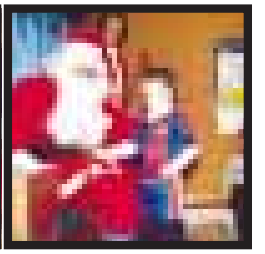

>> El Pare Noël no es va oblidar de visitar Can Cuias, Font Pudenta, la Ribera i el Bosc d'en Vilaró (d'esquerra a dreta)

LA MÀGIA DEL NADAL

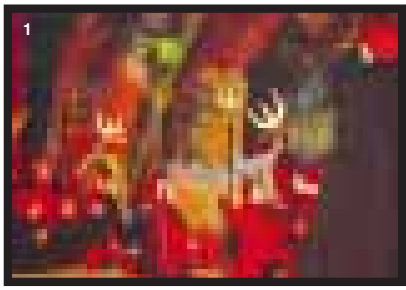

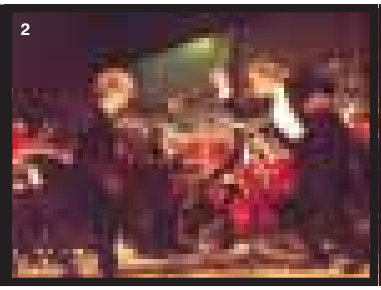

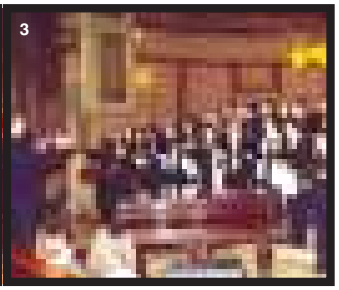

1>> Els Pastorets, una tradició recuperada a Terra Nostra i Mas Rampinyo

2>> La Filharmònica de Catalunya va omplir la pista coberta en el concert d'Any Nou

3>> La Coral Mare de Déu del Turó i l'Escolania van actuar el dia 24 a l'Església de Santa Engràcia

4>> Presentació del calendari municipal del 2003, enguany amb fotos de la Biennal Fotogràfica

5>> Joguimir i la solidaritat dels veïns van fer possible que cap nen es quedés sense joguina

6>> Ocumé va actuar a l'ABI el dia de Nadal

7>> Pau Riba i els Mortimers,a l'Auditori

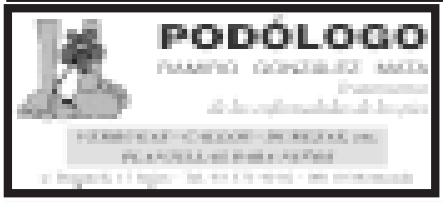

Fins al 3 de febrer

EXPOSICIÓ
FOTOGRAFIES
DE NATURA

Al primer pis de l'Ajuntament

Av. de la Unitat, 6
Organitzen: Ajuntament, ADENC i Fundació Caixa Sabadell

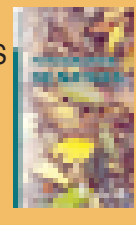

26 de gener
INAUGURACIÓ
DE L'AVINGUDA CA TALUNYA
12h

Grup d'animació, passejada inaugural i parlaments

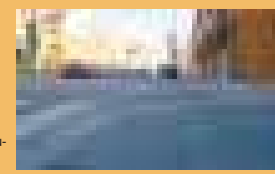

Divendres 17

exposició. Fins al 31 de gener, exposició *Hondures. Projecte construcció d'una escola a la Nueva Esperancita*, de l'ong Coopopu y solidaridad. **Lloc:** Espai Jove Can Tauler (Balmes, 16) **Hora:** De dilluns a dissabte, de 17 a 22h

taller. Tatuatges d'henna. **Preu:** gratuït. **Organitza:** Regidoria de Joventut **Informació:** 93 564 17 41. **Lloc:** Espai Jove Can Tauler (Balmes, 16). **Hora:** De 19 a 21h

exposició. Fins al 26 de gener, *Mirem els pallassos*, de Pallassos sense fronteres. **Lloc**: Auditori Municipal (Pl. de l'Església, 12). **Hora:** 19.30h

cinema. Presentació de la pel·lícula *Ensayo fatídico (El primer thriller de humor Gris Marengo)* d'Adolfo Quibus . **Lloc:** Gran Casino de Terra Nostra (Ctra. Sabadell, km 2,6). **Hora:** 22h

exposició. Òtit el mes de gener . **Organitza:** Agrupació fotogràfica de Montcada. *La Cantonada*, concurs mensual *Motos* selecció d'obres dels alumnes del curs avançat 2002-2003 a *Clic 60*; *Diversitat* col·lectiva de l'AF Cerdanyola-Ripollet a *El Rebost* i concurs mensual *Cementiris i Lliure* a *La Galeria*. **Lloc** Agrupació (Alt Sant Pere, 73) **R. Fernández** a *El racó del Fotògraf I*. **Lloc:** Planta baixa Agrupació **S. Segura** a *El Racó del fotògraf II*. **Lloc:** Planta 1a Agrupació. **M. Riera** a *El Racó de l'Artista*. **Lloc:** Auditori Municipal (Pl. de l'Església, 12). Mostra fotogràfica de **L. Rebollo. Lloc:** El Cafè de Montcada (Major, 100)

Dissabte 18

curs de voluntariat. Inscripció prèvia a l'Espai Jove Can Tauler. **Organitza:** Regidoria de Joventut. **Informació:** 93 564 17 41 **Preu:** gratuït. **Lloc** : Espai Jove Can Tauler (Balmes, 16). **Hora**: De 11 a 13h

premis. Sopar i entrega de premis de narrativa curta Ateneu Domingo Fins **Lloc:** ABI (Colon, 5). **Hora:** 22h

sortida. Recorregut pels edificis dels col·laboradors de Gaudí (Barcelona). **Organitza** Fundació Cultural. **Lloc:** Pl. Nova. **Hora:** 1h

Diumenge 19

excursió. Esquí a Formigueres. **Organitza:** El Cim. **Informació:** 93 575 17 83

Dilluns 20

aules d'estudi. Fins al 31 de gener. **Organitza:** Regidoria de Joventut. **Lloc:** Espai Jove Can Tauler (Balmes, 16). **Hora:** De 22 a 1h

Divendres 24

presentació del CD interactiu sobre la història del PSC a Montcada *Imagina molt més que una història* i la pàgina Web del partit. **Lloc** Auditori municipal (Pl. de l'Església,12). **Hora:** 20h

l'hora del conte. La rondellaire Roser Ros explicarà *Contes de sempre per a nenes i nens d'avui*. **Lloc:** Biblioteca de Can Sant Joan (Turo, 45) **Hora:** 18 h

Dissabte 25

música. Isaac Becerra interpreta la banda sonora que ha composat pel film *Nosferatu el vampir*. **Preu:** 5 euros. **Organitza** Regidoria de Cultura . **Lloc:** Auditori municipal (Pl. de l'Església, 12) **Hora:** 22.30h

campionat. 1a competició d'slot GT Lemans durant tot el cap de setmana. Inscripcions fins al 24 de gener **Organitza:** Slot racing Club Terra Nostra. **Lloc:** Gran Casino Terra Nostra (Ctra. Sabadell, km 2.6)

campionat comarcal de natació. Primera jornada. **Lloc:** Piscina municipal **Hora:** 10 h

Diumenge 26

inauguració. Obres d'arranjament de l'Avinguda Catalunya de Mas Rampinyo. **Hora:** 12h

futbol. Partit de presentació dels equips del RCD Espanyol. Celebració del Dia de Montcada. **Lloc:** Estadi Olímpic. **Hora:** 17h. **Informació:** IME (93 572 64 74)

excursió. Sortida als Ecos de Montserrat. **Organitza:** El Cim. **Informació:** 93 575 17 83

cinema infantil. *Ice age. La edad de hielo*. **Organitza:** Regidoria de Cultura. **Entrada:** 2,5 euros. **Lloc:** Auditori municipal (Pl. de l'Església, 12). **Hora:** 12h

Dilluns 27

exposició. Últim dia de la mostra *El Salvador 2001. Un país de contrastos*, amb fotografies de Roger Ricart i Salvador Sáez. **Lloc:** Centre Cívic Can Cuiàs (Geranis, s/n)

Dijous 30

exposició . Inauguració de la mostra de pintura del grup d'artistes Cau d'art (Fins al 23 de febrer). **Lloc:** Auditori municipal (Pl. de l'Església, 12). **Hora:** 19.30h

Divendres 31

excursió. Cap de setmana d'esquí a Soldeu-El Tarter. **Organitza:** El Cim. **Informació** 93 575 17 83

exposició. Últim dia de la mostra *Fotografies de natura*. **Lloc:** 1a planta de l'Ajuntament (Av. Unitat, 6)

x errada informativa *Projecte d'una escola a Hondures*, a càrrec dels cooperants de l'ong Coopopu. **Lloc:** Espai Jove Can Tauler (Balmes, 16). **Hora:** 19 a 21h

CINE i MÚSICA
25 de gener
ISAAC BECERRA
banda sonora original de 'NOSFERA TU', de FW MURNAU
ENTRADA: 5 EUROS

CINEMA
26 de gener
ICE AGE
La edad del hielo
ENTRADA: 2,5 EUROS

Una història d'amistat entre animals i homes durant l'Edat de Gel

EXPOSICIÓ
Del 17 de gener al 26 de febrer
CAU D'ART
Nova mostra pictòrica dels artistes del grup montcadenc

EXPOSICIÓ
Del 17 al 26 de gener
MIREM ELS PALLASSOS
Inauguració, 17 de gener, a les 19.30 h

L'ONG Pallassos sense fronteres mostra a l'Auditori com l'art i el riure incrementen el civisme i la solidaritat, en una exposició guiada i dinamitzada per un clown

Horaris
dimarts, dimecres i divendres: de 17.30 a 20.30h
dissabte: d'11 a 13h i de 17.30 a 20.30h
diumenge: d'11 a 14h.

més informació: www.montcada.org

la bústia del lector

Abocaments a Mas Duran

Jordi Belenguer
Mas Rampinyo

>> La compra per part de la Generalitat al Ministeri de Defensa i la posterior qualificació de la major part de Mas Duran significa la preservació del territori dins d'un entorn ple de pressions urbanístiques i demogràfiques, i que és el corredor natural entre el Besòs, la serralada de Marina i Sant Llorenç del Munt. Fa més d'un any, per frenar el deteriorament que patia Mas Duran es va decidir, amb molt d'encert, prohibir l'accés a la zona dels vehicles a motor. Però malauradament, només es van posar dues barreres, una a l'entrada de l'antiga caserna militar, i l'altra a l'alçada del naixement del torrent, que només tanquen una petita part de la zona. El resultat és que s'han traslladat els abocaments incontrolats i el pas de vehicles no autoritzats a altres parts dels terrenys, per les diverses entrades que venen des de Ripollet i de Can Pomada. Precisament, fa pocs dies vaig trobar un abocament de substàncies contaminants dins de grans sacs d'obres, just al naixement del torrent de Mas Duran. A uns cinquanta metres d'aquell punt hi ha l'entrada que ve de Ripollet amb rètols de prohibició d'entrada a vehicles, però sense cap mena de barrera. Demanaria a l'Ajuntament la col·locació de més barreres per preservar aquest gran espai natural que tenim la sort de tenir a Montcada, com el que ha de ser: un lloc de passejada a peu o en bicicleta que ens permeti gaudir de la natura.

Record emocionat

Lluís Pedrola i Caparrós

Carcassone (França)
>> He rebut *La Veu* núm. 211 i no podeu imaginar la joia que he tingut en llegir la notícia de la celebració dels 70 anys de la fundació del Partit Socialista a Montcada, i de la presentació del llibre *Igualdad, Libertad y Compromiso* , a la qual vaig tenir el plaer d'assistir. A la meva germana li queien les llàgrimes d'emoció, perquè vam veure imatges del nostre pare a l'exili.

Ella i la meva altra germana Maria també van estar refugiades a França, a Prayssac, i encara recorda aquells dies tràgics del 1939. El 15 de novembre de 2002 el recordaré com un dia històric per al poble de Montcada. Amb aquest llibre modest moltes persones podran jutjar l'acció dels homes d'esquerra i de totes les tendències d'aquells anys fins al 1939. Durant la presentació del llibre, vaig poder abraçar els germans Ulpiano, Antoni i Lluís. Fèia 62 anys que no veia l'Ulpiano. L'última vegada va ser a Puycelai (Tarn), al 1940. Agraeixo als autors del llibre el record que han dedicat al meu pare (Lluís Pedrola i Brianso, regidor d'ERC a l'Ajuntament de Montcada del 1931 fins al 1939) i les línies referides a la nostra família.

Tenim criteri

NMA
Pla d'en Coll

>> Aquesta és una carta dedicada als qui tracten la ciutadania, des del seu càrrec a l'Ajuntament, com si fos idiota. En el penúltim número de *La Veu* es demanava als polítics que valoressin l'any que s'acaba. Hi ha alguns polítics que tenen obsessió per sortir a la foto i a les inauguracions i aprofiten els espais d'opinió d'aquesta publicació per queixar-se. Per què es queixen? Per què no surten a la foto o per què els fa ràbia que la nostra ciutat avanci? Creuen que la ciutadania és tan estúpida com per no saber valorar la gestió política del municipi, independentment de la quantitat de fotos que surtin a la premsa? Creuen que encara funciona allò d'omplir la panxa a la gent per guanyar vots?

Tr obo molt desencertades les p a raules d'alguns polítics. És més, som els montcadencs i les montcadenques qui paguem amb els nostres impostos aquestes obres, homenatges, piscolabis i aperitius als quals sempre se'ns ha convidat a tots amb anuncis al carrer i als mitjans de comunicació.

Considerin que a Montcada les persones sabem separar el *bombo y platillo* que se li pugui donar a una inauguració d'un possible vot perquè, sortosament, els temps han canviat i avui dia la gent no sol passar gana com per haver de votar aquell que fa festetes al carrer i així poder menjar. Canviïn de discurs i, ensloc d'insultar els ciutadans, proposin al Ple de l'Ajuntament un llibre d'estil de festes i inauguracions.

Cartes al director

Els textos adrecats a aquesta secció no han d'excedir de 25 línies mecanografiades. Es imprescindible que els autors indiquin el seu nom, adreça, telèfon o correu electrònic i una còpia del DNI. La Veu es reserva el dret de publicar aquestes col·laboracions, i també resumir-les o extractar-les quan ho consideri oportun. No es publicaran les cartes que atemptin contra la dignitat de les persones o no siguin respectuoses tant amb les persones com amb les institucions. En el cas que el contingut de la carta requereixi una resposta per part de la persona o institució aludida, aquesta es publicarà en el mateix número i amb la mateixa extensió. Es preveu la possibilitat d'un dret a rèplica per ambdues parts, amb un màxim de dues cartes per persona.

Fe d'errates

En l'anterior número informàvem erròniament que a Montcada hi ha detectats actualment 81 casos de malalts de Sida, quan només hi ha 2. Aquesta xifra correspon als casos detectats des de l'any 1988. I en el reportatge sobre l'homenatge a Verdaguer del passat 14 de desembre, explicàvem que era l'únic acte que es feia a Montcada, quan la Fundació Cultural va dur a terme al llarg de l'any passat diferents activitats en commemoració del centenari de la mort de l'autor.

far màcies

gener/febrer 2003

Dilluns	Dimarts	Dimecres	Dijous	Divendres	Dissabte	Diumenge
				17 Duran	18 Vila	19 Vila
20 Guix	21 E.Relat	22 V. Nieto	23 J.Relat	24 Marin	25 Duran	26 Duran
27 Pardo	28 Guix	29 E.Relat	30 V.Nieto	31 J.Relat	1 Marin	2 Marin

Localitzacions

Marín, c. Conca, 10

Duran, a.vde Terra Nostra, 37
E. Relat, av. Catalunya, 65
Guix, c/ Major, 25
Miró, c/ Orquídea, 8
J. Relat, c/ Major, 89

Pardo, c/ Masia, 2
Vila Nieto, Països Catalans, 51
Vila, pg. Jaume I, 26

Edita: Montcada Comunicació av. de la Unitat, núm.6. Tel. 935 726 491. **Coordinació i cap de redacció:** Pilar Abián. **Redacció:** Angel Acín, Silvia Alquézar, Mario Azañedo, Ester Benedit, Miquel A. Castellano, Jordi Flores, Laura Grau, Sònia Hernández i Lluís Maldonado. **Assessorament lingüístic:** Servei Local de Catalá (SLC). **Publicitat:** DEBARRIS SCCL. Tel. 932 174 410. **Composició:** DEBARRIS SCCL. **Impressió:** CREACIONS GRAFIQUES CANIGO. **Distribució:** CORECO SL. Tel. 935 752 100. **Tiratge:** 8.000 exemplars. **Director Montcada Comunicació:** Josep A. Teixidó i Sánchez. **President:** Juan José Perona. **Consell d'Administració:** Fidel Casajuana, Jaume Alcázar, Cosme Oriola, Jaume Relat. **Secretària Ajuntament:** Mª José López. **Interventor Ajuntament:** Josep Serrano **Dipòsit Legal:** B-43084-88 **E-mail:** montcadacomunicacio@montcada.org **web:** http://www.montcada.org

Editorial

El Besòs torna a ser viu

El 2003 s'ha iniciat amb baixes temperatures però amb els motors m unicipals ben escalfats. Durant les pr peres setmanes la ciutat assistirà a la inauguració de moltes de les obres que ara estan en marxa i que canviaran la fesomia de diferents barris: l'avinguda de Catalunya de Mas Rampinyo, el par de Font Pudenta, el carrer de la Conca, la primera fase de la remodelació de la Casa de la Vila, les places d'Àguilas i de Gaudí… Paralel·lament a aquestes actuacions localitzades, hi ha una altra més global i unitària, com és la recuperació del Besòs i de la seva llera. Després de viure-hi molts d'anys d'esquena, Montcada obre els ulls a un element que sempre ha identificat el municipi però que estava marginat, fruit de la seva degradació.

Ara es pot dir que part de la ciutadania l'està redescobrint i molta més gent s'hi afegirà, un cop el passeig de ribera i la passarel·la en construcció estiguin ja enllestits. El municipi necessitava recuperar la vocació fluvial que ha marc at la seva història des dels seus inicis. Fins a la dècada dels 60 els montcadencs el tenien com un espai de natura, punt de trobada per al passejants i, fins i tot, banyistes. Bescar o nedar al riu difícilment serà possible, però passejar-ne i gaudir-ne com a zona lúdica i de lleure ja ho és. El Besòs torna a tenir la dignitat que la industrialització i la pressió urbanística li van prendre.

>> Fil directe amb l'Ajuntament

Estem en època d'esporga i, malgrat això, veig cada dia al carrer Baix de Sant Pere com els arbres desprenen gran quantitat de llavors que cauen al terra o a les teulades. Els arbres ja fa temps que han perdut les fulles, però si no els coronen (si no els tallen les branques) continuaran embrutant. A què esperen? També volia suggerir que esporguessin els arbres del CEIP Elvira Cuyàs. Pere HerrerzMas Rampinyo

Els arbres ornamentals tenen com a objectiu fer una ciutat més agradable i oxigenada. A diferència dels frutícoles, aquests no requereixen una esporga obligada, donat que la millor vegetació l'obtenen si es conserva el seu port original. Evidentment, pel fet d'estar a les ciutats, es valoren les possibles molèsties que puguin causar-ne. És per això que ens podem trobar a vegades amb arbres esporgats, perquè són excessivament grans per a l'espai existent o perquè hi ha una molèstia específica. Concretament al carrer Baix de Sant Pere els arbres de l'espècie *Acer negundo* no presenten habitatges a prop, són estables i s'esporguen de fo rma puntual, com a manteniment, però no de forma anual. L emissió de fr uits és un fet habitual en un arbre d'aquesta espècie. Pel que fa als arbres del CEIP Elvira Cuyas són esta bles i estan controlats des de fa temps.

Julia Vinent, tècnica municipal de Parcs i Jardins

935 726 491 935 726 494 laveu@montcada.org

Telèfons d'interès

Ajuntament-OMIC	935 726 474
Ambulàncies	937 120 303
Andròmines	935 641 574
Ambulatori (concertar visites)	935 754 094
(servei d'urgències)	935 750 544
Auditori	935 751 289
Biblioteca de M. Centre	935 750 999
Biblioteca Can Sant Joan	935 751 901
Deixalleria	935 644 157
Jutjat	935 753 925
Montcada Comunicació *(La Veu i Montcada Ràdio)*	935 726 491
Of. de Desenv. Local	935 648 505
Policia Local	092 -935 726 474
Policia Nacional	091-935 642 450-935 642 654
Protecció Civil	935 751 717
Punt de Servei FECSA	935 641 137
Recollida de mobles vells	935 641 247
Regidoria d'Esports	935 645 550
Servei de Recaptació OALGT	935 647 743
Servei Local de Català	935 751 644
Servei de Promoció d'Ocupació	935 648 505
Serveis Socials	935 753 430
SIJ A Prop	935 64 1741

més informació: www.montcada.org

El proper número, el 31 de gener de 2003

Portaveus municipals

Els pressupostos del 2003

Farem de Montcada una ciutat de primera

Carles Guijarro
Portaveu del PSC

A l'últim plenari de l'any passat vàrem aprovar el pressupost del 2003. És un fet que, durant aquest mandat, hem convertit en norma: aprovar el pressupost abans de començar l'any. També ho és el que al final del mandat la situació financera del nostre Ajuntament ha millorat de manera notable respecte a com estava al començament del mateix. De nou és previst un esforç inversor que permetrà anar avançant a un ritme com mai s'havia portat a Montcada. Més de 6 milions d'euros, 1.000 milions de les antigues pessetes, seran els que els ciutadans podran visualitzar en obres i projectes de ciutat i que junt al que ja són realitat ens ajuden a imaginar com pot ser la nostra ciutat en un futur proper.

Però si importants són les obres, encara ho són més els serveis i l'atenció que els ciutadans han de rebre, és per això, que continuar emmarcant-los encara més, tal com ja ho hem fet amb l'Oficina d'Atenció al Ciutadà, en la que el servei està adaptat als horaris i suggeriments dels usuaris.

El territori, els ciutadans, les entitats que els representen i la preocupació per cooperar amb els menys afavorits han estat presents a l'hora d'elaborar aquest pressupost. La gestió eficient del mateix, ser virà per fer de Montcada una ciutat de primera.

L'eina més important per fer ciutat

Joan Maresma
Portaveu de CiU

A les acaballes de l'any 2002 vàrem aprovar en el Ple municipal els pressupostos del darrer any de l'actual mandat 1999 - 2003. Són els pressupostos més alts que mai a aprovat l'Ajuntament de Montcada. Es destinen més de 4.000 milions de pessetes a la ciutat.

Els objectius del govern municipal és centren en prosseguir en les línies de gestió que han permès l'actual estabilitat econòmica i financera de l'Ajuntament, fent possible un marc d'inversions ampli, que continuï afavorint la modernització del conjunt de la gestió municipal, la cohesió social, la millora de la qualitat de vida de les ciutadanes i ciutadans de Montcada. En un any, possiblement de disminució de l'activitat econòmica, el govern municipal vol que l'Ajuntament sigui el motor inversor de la ciutat i volem acabar aquest any que ara comença amb inversions directes a Montcada de més de 1.000 milions de pessetes. I això ho estem aconseguint amb un pacte de govern sòlid, eficaç i eficient.

Vàrem inicial l'actual mandat endeutats, l'acabarem saneja ts. És un pressupost rigorós, realista, prudent i coherent.

És, en definitiva, tot una garantia pels ciutadans de Montcada i Reixac. Garantia de futur.

Incompliment dels compromisos del 2002

José F. Márquez
Portaveu d'ICV

L'any passat vàrem votar a favor del pressupost del 2002 perquè l'equip de govern, al Ple on s'aprovaven els mateixos, es va comprometre a augmentar les partides dedicades a l'Àrea de Serveis a la Persona i sobretot el capítol destinat a Solidaritat. Aquestes promeses han estat incomplertes i, a més, al pressupost per l'any 2003 el regidor d'Hisenda, Joan Maresma, torna a fer el mateix, destinant partides insuficients per als diferents capítols d'aquesta Àrea tan directament relacionada amb les persones. Encara que a les inversions vam votar a favor, hem de posar de manifest que encara no s'han complert les promeses electorals de l'equip de govern respecte els PERIS de Cant Sant Joan i la Font Podenta. D'altra banda, trobem alarmant que, per primera vegada, els ingressos pels impostos que pagaran els ciutadans siguin superiors al que es recaptarà per activitats econòmiques, (industrials i comercials). Hem de destacar que per fi se'ns fa cas i es destina un augment important (10,77) en el capítol I de despeses de personal, tal com hem aconsellat tots els anys des d'ICV, opció molt contrària a la insuficiència pressupostària que feia el govern i que s'ha demostrat posteriorment any darrera any.

Pressupostos electoralistes

Teodoro Garcia
Portaveu del PP

Ens han estat presentats per a la seva aprovació del spressupostos per l'any 2003. Se'ns diu que són de transició. A aquest respecte, des del Partit Popular hem de manifestar la nostra total disconformitat, donat que la Llei d'Hisendes Locals, recentment aprovada suavitza la pressió fiscal. Es manifesta "la gran gestió econòmico-financera", sense tenir en compte que la major part es deu a ingressos atípics: venda de terrenys, aportacions de la Generalitat i la Diputació, a més del considerable descens en els tipus d'interès en deutes bancaris Sabem, i ho hem dit moltes vegades, que la partida dirigida a despesa de personal és excessiva. L'import d'aquesta pràcticament equival al recaptat per impostos directes. Això és realment una gran càrrega que hem d'intentar solucionar. Unes altres partides que ens semblen abusives són la de subvencions, Relacions Ciutadanes, Protocol i Informació, la quantia de les quals ens semblen exagerades i molt preocupants. Creiem que una important reducció d'aquestes partides ens permetria atendre altres àrees més necessitades. En resum, l'equip de govern s'ha llançat a una política desmesurada d'inversions en obra pública que, fins a cert punt ja ens sembla bé, però s'ha de tenir en compte que existeixen altres atencions que requereixen més urgència en la seva resolució. Sempre es fan obres públiques en dates properes a les eleccions, per què? Ens semblen uns Pressupostos clarament electoralistes. Per tot això, el vot del nostre grup del Partit Popular va ser rotundament negatiu a l'esmentada aprovació.

Un pressupost insuficient

Alba de Lamo
Portaveu d'EUiA

Des del grup municipal d'EUiA hem volgut diferenciar el vot entre pressupostos i inversions. Vam donar suport a les inversions proposades per l'equip de govern per aquest any, ja que són necessàries. Però, tot i el seguit de propostes que es fan, trobem certes mancances a aquests pressupostos i algunes d'elles per segon any consecutiu. A l'any 2002 es va adquirir el cinema Kursal com a espai públic a Can Sant Joan, però aquest any tampoc s'ha obert cap partida per a la seva rehabilitació i futura utilització. Des d'EUiA considerem que hauria estat important fer una bona inversió en campanyes de sensibilització sobre la importància de la recollida selectiva per tal d'assegurar el més òptim funcionament del futur ecopare. Igualment que creiem necessària la col·locació de més contenidors de residus i la substitució d'alguns ja molt deteriorats, i considerem insuficients els recursos econòmics destinats a l'efecte. En uns pressupostos que en la seva globalitat augmenten un 8% respecte l'any passat, les despeses destinades a subvencions estan per molt per sota de l'1%. Partides com subvencions a activitats extraescolars, suport a entitats o serveis a la persona pateixen una disminució important dins els pressupostos de l'Ajuntament i dels seus organismes, mentres partides com subvencions a polígons industrials, publicitat i propaganda i protocol sí que augmenten. Aquestes són algunes de les raons per votar en contra, tot i que nosaltres també volem una ciutat solidària i sostenible.

Nosaltres ho tenim clar

Marta Aguilar
Portaveu d'ERC

Enguany els pressupostos són un tant peculiars. La nova Llei de finançament i l'exempció de l'IAE que entra en vigència al 2003, afectaran sensiblement les xifres que es van aprovar el 20 de desembre (a "grosso modo" l'Ajuntament deixarà de percebre 60 milions de pessetes). A partir d'aquí, per compensar aquesta pèrdua, o bé s'hauran de modificar les ordenances fiscals (en un any electoral és bastant improbable) o bé els números que se'ns donen d'increment de 8,1% de pressupost s'han de posar en quarantena. Però independentment d'aquest fet, les directrius que marquen les prioritats polítiques del govern i que es veuen reflectides en els pressupostos no ens convencen. A l'Àrea de Serveis a la Persona –que inclou Serveis Socials, Esports, Joventut, Promoció a l'Ocupació, Educació, Comerç i Consum, Salut Pública i Cultura– se li destina només el 12.97% del pressupost, perdent un 1.30% en relació al 2002. En un moment de bonança econòmica com el que hem viscut en aquests darrers dos anys, on a més hi ha hagut una injecció de diners important d'altres administracions, una prioritat hauria d'ésser, precisament, tots aquests serveis. No ha estat així, però sí s'ha tingut cura de tot el que fa referència a protocol, on només a Alcaldia s'ha destinat més de 8.600.000 pessetes, sense comptar el que es destina per a publicitat i propaganda i al marge, està clar, de les festes i actes que s'organitzen des de les diferents regidories. Contentar o atendre necessitats?... Aquest és el dilema!

[ANIVERSARI A SET VEUS]

El grup 'a cappella' Ocumé celebra el seu 10è aniversari

La formació prepara la presentació del seu segon disc compacte a la ciutat

>> Recent actuació de la formació montcadenca a la sala gran de l'ABI

sònia hernández
redacció

El grup montcadenc de música *a cappella* Ocumé prepara el seu desè aniversari. Entre les activitats de commemoració de l'efemèride, el conjunt musical presentarà el seu segon espectacle i el seu segon CD, els quals apareixeran després de l'estiu. La formació es va crear el 1993 per un grup de membres de la coral Mare de Déu del Turó, **"persones a qui els agradava cantar en cor i fer coses que no fossin tan populars, més comercials i més interessants musicalment"**, com afirma un dels seus fundadors, Daniel Munuera. Aquest grup de cantants va començar a adaptar cançons i va muntar un espectacle, que van presentar pels volts de 1995. Quatre anys després van editar el seu primer disc compacte. Al llarg de la seva trajectòria han recorregut pràcticament tot Catalunya, actuant a sales com Luz de Gas o el Mercat de les Flors i arribant als 400 concerts. Amb el seu muntatge musical, els set cantants que composen la formació han contribuït a la popularització de la música *a cappella*.

Nous treballs. Quan comença l'any del seu desè aniversari, Ocumé (actualment composat pels montcadencs Daniel i Xavier Munuera, Maria Josep Obis, Irene Ruiz i Mònica Díaz, que s'acompanyen de Carlos Muñoz i Francesca Patiño; de Castelldefels i Barcelona respectivament) prepara el seu segon disc i el segon espectacle.

Els nous treballs podrien estar enllestits al tercer trimestre del 2003, sense precisar data, i és possible que es presentin a Montcada, com explica Munuera. **"Estem parlant amb la Regidoria de Cultura per veure si és possible presentar el disc a l'Auditori o la plaça de l'Església, com que la majoria som de Montcada ens faria molta gràcia fer-ho aquí"**. També és possible que la formació presenti el disc a alguna sala de Barcelona. El nou treball es composarà de 15 temes, que inclouen estils com el tango i el jazz. Totes les cançons són noves, encara que algunes ja han estat testades a dalt dels escenaris. **"Hem anat incorporant peces noves al nostre espectacle per divertir més el públic i per passar-ho bé també nosaltres"**, afirma Munuera.

Malgrat les dificultats d'obrir-se camí al mercat musical amb un gènere tan atípic com és la música *a cappella*, el conjunt ha aconseguit importants èxits de públic i crítica, com el segon premi que van rebre en un concurs internacional de grups amateurs organitzat per una associació de música *a cappella* de Xicago (USA). Com a finalistes d'aquest, formen part d'un CD que volta per tot el món.

moments de fama

OCUMÉ A 'OPERACIÓN TRIUNFO'

Al novembre el grup montcadenc "a cappella" va passar per l'acadèmia del programa televisiu *Operación Triunfo*. En aquest cas, els set integrants del grup no eren els alumnes aspirants a ser famosos, sinó que van exercir de professors i van oferir una *master class*. Els d'Ocumé van donar als *triunfitos* alguns consells per cantar *a cappella*. A la foto es pot veure un moment de la classe. Altres grups de música *a cappella* van assistir a l'acadèmia, com Diapaswing, El inkreíble kinteto, Afonia i Coda. SH

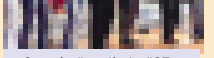

>> Ocumé a l'acadèmia d'OT

La Fundació Masoliver editarà una revista

redacció

La Fundació Juan Ramón Masoliver, impulsada per l'Ajuntament de Montcada, la Diputació de Barcelona i la Universitat Autònoma de Barcelona, ha anunciat la creació d'una revista al voltant de l'escriptor establert a Montcada. La publicació s'anomenarà *Quaderns de Vallençana* i oferirà un conjunt d'articles sobre la vida i l'obra de l'erudit en les diferents etapes de la seva vida. Segons els seus promotors, la revista serà un instrument per treure a la llum una part de l'obra articulística de Masoliver (1910-1997). A cada número de la revista, de caràcter monogràfic i de periodicitat anual, es publicarà un conjunt d'articles sempre relacionats amb algun aspecte de la vida de l'escriptor, nomenat al 1995 fill predilecte de Montcada i Reixac. Un altre dels objectius fonamentals de *Quaderns de Vallençana* és promoure la investigació i la recerca al voltant de Masoliver i la seva època. En aquest sentit, la publicació convidarà a diversos estudiosos, acadèmics i intel·lectuals de l'àmbit català i espanyol.

Firmes de prestigi. El consell assessor de la revista està format per personalitats del món de la cultura i la investigació que, o bé estan relacionades amb Masoliver o són especialistes dels diferents temes que es volen tractar, com el poeta i catedràtic Juan Antonio Masoliver Ródenas, l'historiador Alexandre Masoliver, el catedràtic emèrit Joaquim Molas, l'escriptor Robert Saladrigas, els crítics literaris Julio Manegat i Fernando Valls, l'investigador Manuel Aznar, l'editor Jaume Vallcorba, el crític de pintura Josep Corredor-Matheos i el poeta Pere Gimferrer.

Isaac Becerra sonoritza 'Nosferatu' a l'Auditori

El pianista presenta la seva banda sonora per al film de Murnau el 25 de gener

Sonia Hernández
redacció

El jove pianista Isaac Becerra (Barcelona, 1978) va rebre el 1999 l'encàrrec de compondre la banda sonora de les pel·lícules mudes *El fantasma de la Ópera, El gabinete del Doctor Caligari, El maquinista de La General* que s'estrenarien al Festival de Jazz de Ciutat Vella. Entre aquestes pel·lícules també hi era *Nosferatu*, la història de Dràcula, un vampir noble que busca víctimes a Bremen, dirigida per Friedrich Murnau el 1922. El film ha esdevingut un clàssic del cinema de terror i ara Becerra ha composat la banda sonora que, com es feia antigament, s'interpretarà en directe durant la projecció de la pel·lícula a l'Auditori Municipal el proper 25 de gener, a les 22.30 h. **"La música de les pel·lícules és una de les coses que més m'agrada. La música no para, ha de remarcar el guió i explicar què passa,"** explica Becerra.

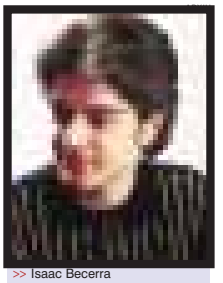
>> Isaac Becerra

Becerra composa les seves pròpies obres des dels 18 anys, després d'una sòlida formació de base clàssica que va començar al conservatori Superior Municipal de Barcelona. L'autor ha fusionat amb èxit tendències com el rock, el folk i la música ètnica. **"Tot i que el que més m'ha guiat és la música pròpia del Romanticisme, sempre m'han interessat les harmonies per a músiques més modernes, com el jazz o harmonies de color que es donen a les bandes sonores de pel·lícules"**. Prova d'aquesta concepció estètica musical són les dotze peces que composen el seu disc compacte *Sueños de música*, enregistrat al 1999.

L'ABI dóna el premi literari al tradicional sopar

El 18 de gener, a les 22 h, es farà el sopar literari en què es lliurarà el Premi de Narrativa curta Ateneu Domingo Fins organitzat per l'ABI. Enguany han participat 38 autors que provenen d'arreu dels Països Catalans però també s'hi han presentat treballs de Madrid i d'Itàlia. El sopar comptarà amb la presència com a membre honorífica de l'escriptora Carme Arnau fa i del jurat composat per Ramon Guitó, Elisa Riera, Jaume Aregall, Pepa Mayró i Miquel Àngel de Burgos. El premi, de 900 euros, es destinarà a un únic guanyador o es repartirà amb un finalista. La presidència de l'entitat ha fet una crida perquè els montcadencs s'animin a participar-hi en properes edicions. EB

en 2 minuts...

El Cau d'Art reapareix a l'Auditori

Entre el 30 de gener i el 23 de febrer es podrà visitar a l'Auditori Municipal l'exposició del grup d'artistes montcadencs Cau d'Art, organitzada amb el suport de l'Ajuntament. Des del 1995 el col·lectiu no exposava a l'Auditori. La mostra és important per tornar a unificar el grup, el qual, segons el president del grup, Josep M. Bons, **"s'ha anat dispersant per la progressiva desaparició de sales d'exposició al municipi"**. Cau d'Art mostrarà obres de Pere Mateu, Josep Maria Pons, Josep Quintero, Avelina Vega i Carles Vilalta, que són, segons Pons, **"els membres actuals del grup que tenen més obra nova"**. L'exposició s'inaugurarà el 30 de gener a les 19.30 h. SH

L'Escolania necessita veus infantils

L'Escolania de Montcada, dirigida per Mario Espel, busca nens i nenes de 7 a 14 anys interessats a formar part de la Coral d'infants, que s'ha quedat sense cantaires ja que la majoria ha passat a integrar la Coral de joves, sense que s'hagin donat noves incorporacions. L'Escolania, que l'any 2001 va celebrar el seu vint-i-cinquè aniversari, ofereix recitals de peces clàssiques, populars i modernes i fa actuacions dins i fora del municipi. **"L'únic requisit per formar part de la Coral d'infants de l'Escolania és tenir afició per cantar"**, explica la presidenta, Pepita Gil. Les famílies interessades poden trucar al telèfon 935 641 188. La quota mensual és de 3,61 euros. LG

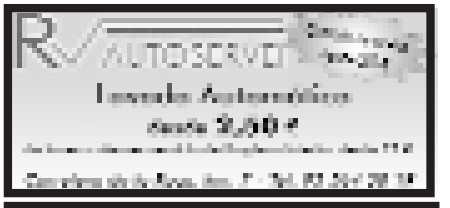

La Fundació incrementa el nombre de socis

sònia hernández
redacció

La Fundació Cultural Montcada ha augmentat el seu número de socis en un 17% com a resposta a la campanya de captació d'associats que l'entitat va dur a terme l'últim trimestre del 2002. Actualment, la Fundació té un total de 110 associats i creu que encara podrien créixer un 3% més. La presidenta de l'entitat, Núria Cervera, va mostrar l'agraïment davant la resposta donada pels montcadencs, tot i que va manifestar que **"encara no hi ha prou, necessitem més socis perquè no podem dependre exclusivament de les subvencions"**. La presidenta també va anunciar que l'any 2003 es dedicarà una atenció especial a la celebració de l'any Joaquim Ruyra, en què l'entitat estudiarà i difondrà l'obra de l'escriptor, el qual, segons Cervera, no ha rebut el reconeixement que mereixia: **"És un autor que està molt oblidat, tot i que és molt important per a la cultura i la literatura de Catalunya"**. Encara no ha concretat els actes, però la Fundació preveu que se celebrin el tercer trimestre del 2003.

el retro-visor

jaume alcázar
Fundació Cultural Montcada

El tren canvia Montcada

El 22 de juliol de 1854 arriba a l'Estació de França el primer ferrocarril procedent de Barcelona

FUNDACIÓ CULTURAL

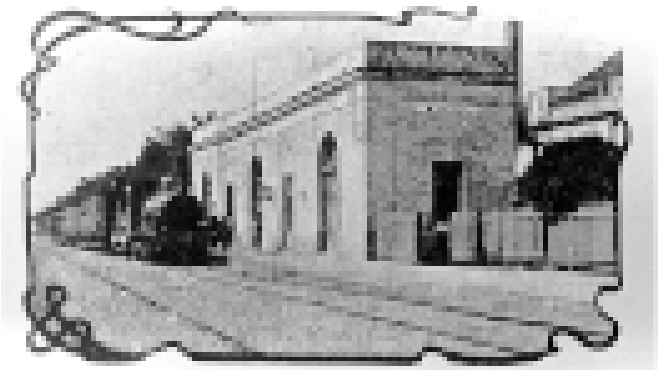

>> Imatge de l'Estació de França en els seus inicis, a final del segle XIX

L'1 de novembre de 1851 el Governador Civil de Barcelona va comunicar a l'alcalde de Montcada i Reixac que l'empresa Compañía del Camino de Hierro de Barcelona a Granollers havia començat els treballs de senyalització del traçat de la via del ferrocarril que s'havia projectat i de l'amplada de la franja de terra que aquest nou vial ocuparia. S'iniciaven així oficialment les expropiacions. El 1853 dirigia les obres del traçat per Montcada Josep Oriol Bernadet. El prestigiós arquitecte Ildefons Cerdà era el contractista de l'explanació. A mesura que avançava el traçat de la línia (d'un sol carril) es van anar construint les andanes i l'estació. Per aquestes dates ja s'havia instal·lat el pont sobre el Ripoll, el qual va ser destruït pels aigüats de 1962 i substituït per l'actual.

Inauguració A les 16.30 h del dissabte 22 de juliol de 1854, arribava a la vila de Montcada i Reixac el primer ferrocarril, procedent de Barcelona. Aquest, que va tardar una hora en fer el trajecte de Barcelona a Montcada, va ser rebut per l'alcalde, regidors i la resta d'autoritats i personalitats locals en un acte solemne. Un any després, el 1855, s'inaugurava la línia de ferrocarril del Nord. Així, si el vell camí ral, al llarg de molts segles, havia fet de Montcada una vila de posta amb fondes i hostals, el ferrocarril va convertir-la novament en una cruïlla, ara de camins de ferro, omplint el municipi d'estacions. Hem de recordar que en l'actualitat Montcada té sis estacions de ferrocarril. L'arribada del tren va significar un avenç important en la vida social i econòmica del poble, va dinamitzar el comerç i, sobretot, va facilitar l'arribada d'estiuejants. L'estiueig és el gran motor del creixement de la Montcada de final del segle XIX i principis del XX. Moltes famílies de la burgesia barcelonina van comprar parcel·les a Montcada per construir-hi la seva casa o torre d'estiueig. L'estació original de 1854 era de proporcions més petites que l'actual. Fou a final del segle XIX quan aquest edifici va ser ampliat, amb la incorporació de pis destinat a l'habitatge del cap d'estació.

[GRUP B DE LA DIVISIÓ DE PLATA DE FUTBOL SALA]

L'Espanyol es proclama campió d'hivern en vèncer el Benicarló

El conjunt local només ha perdut un partit i n'ha empatat un altre durant la primera volta de la lliga

sílvia alquézar
redacció

Campió d'hivern. Aquest és el títol honorífic que ha obtingut el RCD Espanyol de futbol sala després d'haver acabat com a primer classificat la primera volta de la lliga del Grup B de la Divisió de Plata. El conjunt local va aconseguir el lideratge en vèncer el passat 4 de gener el Benicarló per 7-3 al pavelló Miquel Poblet, amb rècord d'assistència de públic (2.200 persones). Els montcadencs són líders amb 43 punts, és a dir, han encaixat una derrota i un empat en les primeres 16 jornades . A tan sols un punt de diferència es troba el Benicarló, que ha encapçalat la classificació durant la major part de la competició. L'Espanyol és l'equip més golejador del seu grup, amb 100 tants,mentre que el Benicarló és el conjunt que menys gols ha rebut des de l'inici de la temporada amb 43.

Balanç positiu. Ambdós equips, que no han perdut cap partit a casa, han demostrat ser els dos millors del seu grup i dos firmes candidats a aconseguir l'ascens a Divisió d'Honor. El tècnic de l'Espanyol, Juan Antonio Garrido, s'ha mostrat molt satisfet pel rendiment de la plantilla:**"El bloc s'ha anat creant setmana a setmana gràcies a l'esforç dels jugadors. Hem demostrat que som una plantilla de qualitat que està molt conjuntada"**. Per a l'entrenador local, el títol de campió d'hivern és el menys important. La plantilla blanc-i-blava espera seguir mantenint el nivell de joc a la segona volta per aconseguir el primer objectiu de la temporada: quedar primer de grup per tenir el factor pista a favor al play-off d'ascens. La igualtat entre Espanyol i Benicarló ha quedat palesa a la primera fase de la lliga. El conjunt montcadenc espera no haver de jugar-se la primera plaça del Grup B a l'última jornada de la competició, en què ha de visitar la pista de Castelló. **"Esperem seguir en ratxa, tot i que som conscients que hem de jugar a pistes molt difícils. No obstant això, confiem poder consolidar el lideratge abans de l'últim matx de lliga"**,ha dit Garrido .

RCD ESPANYOL

>>Héctor Cano treu una pilota al jugador del Benicarló Lucio, seguit pel montcadenc David Herráiz

dia de montcada

L'ESPANYOL PRESENTARÀ ELS EQUIPS DE FUTBOL SALA EL 26 DE GENER A MONTJUÏC

Montcada i Reixac serà protagonista el 26 de gener a l'Estadi de Montjuïc Lluís Companys. El RCD Espanyol presentarà tots els equips de la secció de futbol sala a l'afició blanc-i-blava abans del partit de la Primera Divisió de futbol entre l'Espanyol i el Deportivo de la Corunya. També és previst que es projecti a les pantalles de l'Estadi un video sobre la ciutat. Les persones interessades a assistir a l'esdeveniment que es posin en contacte amb les oficines de l'Institut Municipal d'Esports abans del 22 de gener en horari de matí. Les escoles i entitats del municipi també disposaran d'entrades per veure la presentació, que és prevista una mitja hora abans de l'inici del partit de futbol, que començarà a les 17 h. SA

Homenatge a Javi Vázquez, excoordinador del planter

ARXIU

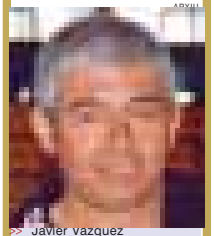

>> Javier Vazquez

La secció de futbol sala del RCD Espanyol va retre homenatge a l'excoordinador del planter, Javier Vázquez, abans del partit contra el Benicarló. Vázquez, que va rebre una placa en reconeixement a la seva tasca, va deixar el càrrec a final del mes d'octubre després de set anys al front dels conjunts base. L'Espanyol té en l'actualitat cinc equips inferiors entre les categories benjamí i juvenil, a més del sènior B. El planter es va fundar un any després de l'arribada de l'antic Maxon al municipi. Des d'aleshores, la base del club ha anat creixent i aconseguint diversos títols de campions de lliga. El nou responsable de l'escola de l'Espanyol és Rafael Garcia, que ocupa el càrrec des de desembre passat. SA

El CD Montcada vença el líder

El CD Montcada ha començat el 2003 amb bon peu. El conjunt dirigit per Antonio Varga s va guanyar el passat 12 de gener al camp del Rubí, el líder del Grup Primer de Preferent Regional, per 1-2. La victòria ha situat l'equip montcadenc a la tercera posició amb 27 punts, a sis de diferència de l'Escala, el segon classificat, i set del primer. Per la seva banda, el Sant Joan ha sortit de les posicions de descens directe després dels bons resultats de les últimes jornades . Al primer matx de l'any es va imposar al Santa Eulàlia de Ronçana per 3-0. SA

Torneig comarcal de natació

La piscina municipal acollirà el pròxim 25 de gener la primera jornada del Campionat Comarcal de Natació, que comptarà amb la participació de nens i joves de Montcada i Reixac, Ripollet, Badia, Cerdanyola i Barberà de les categories benjamí, aleví, infantil i cadet. El torneig començarà a les 10 h. Els nedadors hauran de competir a les modalitats de lliure i papallona. La jornada de Montcada està organitzada per l'Institut Municipal d'Esports en col·laboració amb el Consell Comarcal del Vallès Occidental Sud. SA

Montcada Aqua té 1.564 inscrits

Les preinscripcions al complex socioesportiu Montcada Aqua, en construcció al Pla d'en Coll, continuen a bon ritme. En només un mes i mig, ja hi ha 1.564 persones que han fet la reserva de plaça al futur equipament. Els interessats es poden inscriure a l'Oficina d'Atenció al Ciutadà de l'Ajuntament, de dilluns a divendres, de 8 a 19 h, i a les instal·lacions de la Zona Esportiva Centre dimarts i dijous, de 9 a 13 h i de 16 a 20 h. SA

>> Celebració del 50è aniversari del Club Handbol La Salle Montcada

La descoberta d'una placa al pavelló obre el programa d'actes

El mossèn Joan-Torres va beneir la nova bandera de l'entitat en una missa commemorativa de l'aniversari

sílvia alquézar
pla d'en coll

Una placa a l'entrada del pavelló Miquel Poblet informa a tots els visitants des del passat 12 de gener que el Club Handbol La Salle Montcada compleix enguany 50 anys. La descoberta del record a càrrec del president de l'entitat, Joan Asbert, el president de la Federació Catalana d'Handbol, Jaume Conejero, i l'alcalde de Montcada, César Arrizabalaga, va inaugurar els actes de celebració de l'aniversari, que s'allargarà fins al setembre. La jornada commemorativa va començar amb una missa a l'Església de Santa Engràcia en record de totes les persones que han col·laborat amb el club al llarg de la seva història. Durant la celebració cristiana, el mossèn Josep Maria Joan-Torres va beneir la nova bandera de l'entitat.

FOTOS: SÍLVIA ALQUÉZAR

>> D'esquerra a dreta, el primer tinent d'alcalde, Joan Maresma, el president de La Salle, Joan Asbert, l'alcalde de Montcada, César Arrizabalaga, i el president de la Federació, Jaume Conejero, en el moment dels parlaments

El programa. Després de la descoberta de la placa, les autoritats es van adreçar des del centre de la pista del pavelló Miquel Poblet als centenars de persones que van assistir al primer acte amb motiu dels 50 anys de La Salle. El president del club va presentar públicament el programa de celebració, que inclou l'elaboració d'un llibre sobre la història de l'entitat, una exposició fotogràfica i de trofeus, la participació a la marxa a peu a Montserrat i l'ofrena de la bandera a la verge. En l'apartat esportiu, Joan Asbert va anunciar que La Salle organitzarà **"un torneig de veterans, el I Campionat Internacional Vila de Montcada i una jornada d'handbol al carrer"**. També s'organitzarà un dinar de germanor el 29 de juny.

La Salle Montcada va rebre el reconeixement del president de la Federació Catalana i de l'alcalde de Montcada. En el torn de parlaments, Jaume Conejero es va mostrar molt satisfet perquè un altre club de Catalunya celebra mig segle de vida, **"un fet que demostra la riquesa que tenim al món de l'handbol"**. Per la seva banda, Arrizabalaga també va felicitar el club **"perquè no es fàcil mantenir una entitat durant tants anys. La Salle és motiu d'orgull per al municipi i per això vull agrair a tothom el seu treball i esforç"**.

Primer equip. Després de l'acte protocolari, el primer equip de La Salle Montcada masculí va disputar al pavelló Miquel Poblet el primer partit de la segona volta de la lliga de Segona Catalana contra el Sabadell, a qui va vèncer per 30-21. El conjunt montcadenc va finalitzar la primera part del campionat a la setena posició amb 14 punts.

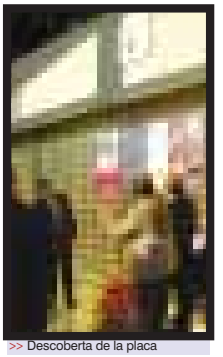

>> Descoberta de la placa

L'objectiu de la plantilla montcadenca, dirigida per Jaume Puig, és quedar entre els cinc primers de la fase regular per disputar posteriorment la competició d'ascens a Primera Catalana.

concurs

FOTOS SOBRE L'HANDBOL LOCAL

La Salle Montcada ha fet públiques les bases del concurs fotogràfic *L'handbol a la ciutat de Montcada*, un certamen que s'inclou dins el programa d'activitats per commemorar el 50è aniversari. Les imatges han de ser inèdites i originals, i no s'admetran obres tractades amb ordinador. Les fotos es poden presentar fins al 30 de setembre al club (Duc de Tetuà, 5) i a l'Ajuntament. Hi haurà tres premis de 240, 120 i 60 euros. El concurs és obert a tothom, ja sigui professional o aficionat. Cada participant podrà presentar un màxim de tres obres. SA

> >Primera volta de les lligues de bàsquet

Els dos equips del Valentine inicien el 2003 amb derrotes

Sílvia alquézar
redacció

Els dos equips del Valentine Montcada van finalitzar la primera volta de les seves respectives lligues amb una derrota a casa. En el cas del conjunt masculí, l'equip va perdre contra el Joventut de Badalona B al pavelló Miquel Poblet per 80-91. La plantilla de Fe rran Anguera va deixar escapar l'oportunitat de classificar-se com a segon del Grup C de la Lliga EBA en perdre amb el Sabadell, amb qui està empatat a 10 victòries i 5 derrotes. Després de 15 jornades, la classificació està encapçalada pel Prat amb 14 triomfs i només 1 derrota, que va encaixar precisament contra el Montcada al pavelló Miquel Poblet. Empatats amb 25 punts es troben Sabadell (segon), Valentine (tercer) i Olesa (quart). El tècnic del Valentine està satisfet amb el rendiment i l'evolució de l'equip però s'ha mostrat crític amb els resultats. **"Hem perdut cinc partits, massa per a un conjunt com el nostre que opta a jugar la fase final de la Lliga EBA. La sort és que la resta de rivals, excepte el Prat, també han estat irregulars,"** ha indicat Fe rran Anguera que es trasllada càrrec de l'equip a principi de temporada. De cara a la segona volta de la competició, l'entrenador opina que hi ha tanta igualtat que fins a les últimes jornades no quedarà definida la classificació final i els equips que jugaran el play-off d'ascens.

Valentine femení El sènior que dirigeix Pilar Bilbao ha acabat la primera volta de Primera Estatal a la desena posició, amb 20 punts. El conjunt local va fer un començament de lliga espectacular, però a mesura que van passar les jornades va baixar el ritme i els resultats no van acompanyar. **"Aspectes externs a l'equip han perjudicat la plantilla, que algunes vegades no ha pogut tenir seguir el calendari habitual d'entrenaments,"** ha dit Bilbao, que va estar durant unes setmanes allunyada de la direcció del conjunt per maternitat. Malgrat les dificultats de la primera volta, l'entrenadora del Valentine Montcada s'ha mostrat optimista de cara a la segona ronda. **"Iniciem l'any amb moltes ganes de donar estabilitat a l'equip. Si tot va bé, podem quedar entre els cinc primers classificats"**, ha explicat Bilbao.

Bona participació al torneig escolar de Nadal d'escacs

PE AD ADRIÁN

>> Els premiats al torneig de Nadal i a la lliga d'escacs

sílvia alquézar
redacció

El pavelló Miquel Poblet va acollir el passat 21 de desembre el tradicional torneig de Nadal d'escacs per a escolars que organitza la Unió Escacs Montcada a les seves instal·lacions. El campionat va comptar amb la participació de prop d'una setantena de nens i nenes dels diferents col·legis del municipi i de l'escola del club. Els jugadors del CEIP Mitja Costa de Terra Nostra van copsar la majoria dels podis del torneig, amb un total de cinc medalles. Els escaquistes de la Unió Escacs Montcada també van fer un bon paper amb l'obtenció de quatre guardons.

les classificacions

FUTBOL SALA

Divisió de Plata. Grup B. Jornades 13, 14, 15 i 16

Espanyol-Alacant	6 - 3
Andorrà-Espanyol	3 - 9
Espanyol-Benicarló	7 - 3
Espanyol-Múrcia	7 - 3

Equip	Partits	Punts
1 Espanyol	16	43
4 Les Palmas	15	31

Primera Nacional B. Grup 1. Jornades 13 i 14

Sant Vicenç-Espanyol B	5 - 5
Espanyol B- Olesa	2 - 5

Equip	Partits	Punts
3 Aleria	14	29

2a Divisió B. Grup 2. Jornades 13 i 14

Sentmenat-Can Cuyàs AD	5 - 5
Can Cuyàs AD- Cet 10	8 - 4

Equip	Partits	Punts
3 Sedeta	14	28
5 Can Cuyàs AD	14	26

BÀSQUET

Masculí. Lliga EBA. Grup C Jornades 14 i 15

Sabadell-Valentine	84 - 81
Joventut B-Valentine	80 - 91

Equip	Partits	Punts
2 Sabadell	15	25
3 Valentine	15	25

Masculí. 1a Catalana. Grup 1. Jornades 14 i 15

Montcada B-Sant Andreu	88 - 77
Reus Dep.-Montcada B	80 - 87

Equip	Partits	Punts
2 Pinguelina	15	27
10 Montcada B	15	2

Masculí. Ct. Territorial. Grup 3. Jornades 13 i 14

Elvira Cuyàs A-Bellvitge	78 - 57
Can St. Joan-Gassó Ripollet	45 - 52
Santiago-Can St. Joan	80 - 37
Parets-Elvira Cuyàs A	65 - 73

Equip	Partits	Punts
2 Elvira Cuyàs A	14	28
15 Can Sant Joan	14	0

Masculí. Ct. Territorial B. Grup 2. Jornades 13 i 14

Cornellà B-Elvira Cuyàs B	76 - 59
Elvira Cuyàs B- Claret B	56 - 61

Equip	Partits	Punts
2 Collblanc B	12	25
13 Elvira Cuyàs B	13	0

Femení. Primera Estatal Jornades 14 i 15

CN Sabadell-Valentine	63 - 67
Valentine-Lima Horta	61 - 91

Equip	Partits	Punts
1 Collblanc	15	28
5 Lima Horta	15	27
10 Valentine	15	20

Femení. 1a Catalana. Grup 2. Jornades 13 i 14

Sat.-Montcada B	54 - 63
Montcada B-Vic	69 - 64

Equip	Partits	Punts
2 Vic	14	26
4 Torelló	13	24

Femení. Ct. català B. Grup 3. Jornada 10

Elvira Cuyàs-Pineda	40 - 42

Equip	Partits	Punts
3 La Salle Gràcia	7	10

FUTBOL

Preferent Regional. Grup 1. Jornades 15 i 16

Montcada-Can Fatjó	2 - 1
Rubí-Montcada	1 - 2

Equip	Partits	Punts
1 Rubí	16	34
5 Montcada	16	27

Segona Regional. Grup 9. Jornades 15 i 16

L'Eixample-Sant Joan At.	16
Sant Joan At-Santa Eulàlia	3 - 0

Equip	Partits	Punts
1 La Llagosta	16	38
3 Berdera	15	29

Tercera Regional. Grup 20. Jornades 13 i 14

Hogar Extremeño-P. Barc.	1 - 0
P. Barcelonista-La Torreta	2 - 1

Equip	Partits	Punts
5 Hogar Extremeño	13	25
8 Penya Barcelonista	12	19

HANDBOL

Masculí. 2a Catalana. Grup A. Jornades 13 i 14

La Salle-Alcarràs	10 - 0
La Salle- Sabadell	31 - 20

Equip	Partits	Punts
5 La Salle	13	18

Femení. 2a Catalana. Jornada 9

Agramunt-La Salle	26 - 21

Equip	Partits	Punts
2 Pollinya	8	11
5 La Salle	8	11

ATLETISME

CROS D'OLESA

Prebenjamí femení
1 Quim Trias

Benjamí masculí

Benjamí femení

Aleví femení
17 Andrea Martín
18 Clara Garcia

Infantil femení
16 Sonia Ortega

Infantil masculí
23 Albert Herrero

Cadet femení

Júnior masculí
13 Albert Cera

Promesa masculí
2 Carles Cera

Sènior masculí
39 Emilio Rodríguez

Preveterà masculí

Veterà masculí
6 Ildefonso Ferdel
29 Emilio Sánchez

ESCACS

TORNEIG ESCOLAR DE NADAL

Primer curs

2 Marc Camara	Mitja Costa	8 pt.

Segon curs

2 Nil Texidó	Mitja Cos.	5 pt.

Tercer curs

1 Alejandro Castro	UE Mont.	6 pt.

Quart curs

2 Albert Soler	UE Mont.	3.5 pt.

TORNEIG SOCIAL 2002

Grup A

2 Josep Soler	6 pt.
4 Jesús Carrasco	5 pt.
6 Albert García	4.5 pt.
11 Ferran González	1 pt.

Grup B. Aleví

4 Rubén Sorribes	3.5 pt.

Grup B. Infantil

El Cim estrena pàgina web

El Centre Excursionista de Montcada El Cim ja té pàgina web a Internet, que es pot consultar a l'adreça *www.elcim.org*. La pàgina inclou vuit apartats sobre l'actualitat de les diferents seccions i activitats de l'entitat: qui som, cultura, esquí, marxa, muntanya, bicicleta de muntanya, aventura i enllaços. El Cim també destina un espai al calendari de sortides que organitza l'associació. La més multitudinària és la marxa a peu a Montserrat, que normalment té lloc el primer cap de setmana del mes de maig. L'adreça electrònica del Centre Excursionista és la següent: *elcim@elcim.org* SA

Competició d'escalèxtric a Terra Nostra

El Casino de Terra Nostra acollirà els dies 25 i 26 de gener la primera competició d'escalèxtric amb cotxes de GT Lemans, organitzat per l'Slot Racing Club de Terra Nostra. Dissabte tindran lloc els entrenaments i diumenge les curses. A les 10.30 h començarà la competició de la categoria júnior per a menors de 12 anys i tot seguit es disputarà la cursa d'adults. Els vehicles han de ser de sèrie i la cursa es puntuarà per voltes. Les inscripcions, amb uns preus que oscil·len entre els 3 i 10 euros, es poden fer fins al dia 24 trucant al telèfon 605 963 091. Els premis consistiran en cotxes d'eslot i comandaments per a ma. SA

“Al toro no li tinc por, em pesa la responsabilitat”

ARXIU

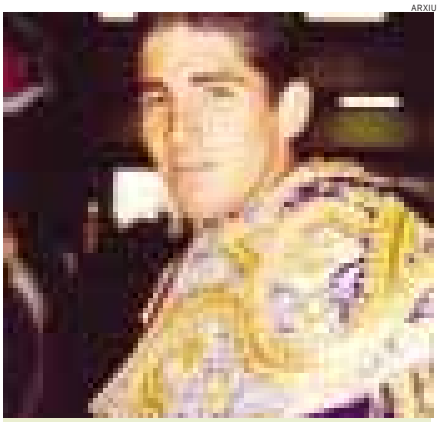

Serafín Marín

Matador de toros

El comparen amb Manolete, tot i que aquest jove de 19 anys, vei de la Ribera, no havia vist fins fa ben poc cap filmació de la malaurada històrica figura del toreo . L'escriptor Fernando del Arco, autor del llibre *Manolete, a los 50 años de su muerte y a los 80 de su nacimiento* li va mostrar fa uns mesos unes imatges del Nodo i Serafín va poder comprovar personalment algunes similituds en la manera d'apropar-se i allunyar-se de l'animal. També físicament s'hi assemblen, alt i més aviat prim, un xic desmanegat **“encara que ara ja faig el *paseillo* amb molta propietat”,** explica Serafín. El jove matador es troba en un moment dolç de la seva carrera. Des que el passat 4 d'agost va prendre l'alternativa a la Monumental de Barcelona, ha torejat 11 corrides i ja té contractades dues més per al 2003, a França i a l'Equador. Si toreja amb la mateixa passió que parla de la seva vocació, no hi ha cap mena de dubte, Serafín està destinat a triomfar.

Quan vas decidir que volies ser torero?

De ben petit el meu pare em va transmetre la seva afició pels toros i, quan anava a l'institut, em vaig començar a entrenar .

Quina va ser la reacció dels teus familiars i amics?

A casa sempre m'han donat suport i m'han ajudat molt. Entre els amics, la veritat és que al principi no vaig dir res, perquè pensava que potser no entendrien la meva vocació però, quan ho van saber, van reaccionar molt bé. Va ser curiós perquè sovint m'entrenava al Parc de les Aigües i molta gent jove em venia a veure per gaudir de l'espectacle.

Has de reconèixer que la teva vocació sobta una mica, sobretot a Catalunya.

Sí, perquè aquí no hi ha gaire tradició, però jo sempre em presento arreu amb el nom de Montcada. Al principi, quan era un desconegut, a molts llocs s'estranyaven de veure en el cartell un torero català i anaven a veure c'm amb cert morbo. Però el toro no et demana el carnet i, quan et jugues la vida davant seu, poc importa on has nascut.

> Al principi la gent s'estranyava de veure en el cartell un torero català, i molts em venien a veure pel morbo
>
> El meu lema és: voler és poder, i jo tinc clar que vull triomfar

De tota manera jo sempre porto la meva terra per endavant, sóc d'aquí i el suport entusiasta que m'han donat els meus veïns de la Ribera, que han organitzat fins i tot autocars per anar-me a veure i em fa sentir orgullós .

Parla'm dels teus inicis.

Al 98 vaig fer tres novillades, l'any següent set o vuit més, però aleshores compaginava els toros i els entrenaments amb el treball en la construcció. Per sort, mesos més tard em va canviar la vida.

Què va passar?

El 16 d'abril de 2000 l'Escola Taurina de Catalunya va organitzar una corrida per a alumnes a la Monumental de Barcelona i vaig ser un dels sis seleccionats. En el cartell es va incorporar com a reclam un torero rus *Finito de Moscú*, però ell va tenir una mala tarda mentre que per a mi va ser l'oportunitat d'entrar de ple en la professió. Vaig tallar una orella i em van premiar amb un *capote* de passeig. Gràcies a aquella actuació vaig conèixer el meu apoderat, Casimiro López, que ha donat impuls a la meva carrera. Vaig estar poc mes d'un any de noviller amb picadors ,dos anys sense cavall i ara, el passat agost, vaig prendre l'alternativa com a matador.

Què sents davant del toro?

Jo en gaudeixo i no tinc por, si de cas, em pesa la responsabilitat.

Has sofert alguna cornada?

N'he tingut vàries. La més greu va ser una a l'engonal, em van haver de donar 8 o 10 punts, però vaig continuar i vaig acabar la corrida amb les dues orelles i donant la volta a l'arena.

No tens la sensació de jugar-te la vida?

Si, però també se la juga l'obrer que està dalt d'una bastida.

Quina ha estat la corrida més entranyable per a tu?

N'hi ha vàries que recordo especialment. La novillada sense cavall, que va ser la que em va obrir el camí. Una altra a Calasparra (Múrcia) on en van donar el premi *La espiga de oro* valorat amb 6.000 euros. També la tarda de l'alternativa i l'altra en què vaig tallar dues orelles a Barcelona… Són moments que no oblides .

Però, també n'hi haurà per oblidar.

Je, je. D'aquestes també n'hi ha encara que, per sort, no gaires. Però et confesso que, de vegades, les recordo en somnis i ho passo fatal.

T'afecten les crítiques?

Sempre dic que el millor crític és un mateix. Jo procuro no llegir la premsa perquè, encara que no vulguis, les males crítiques t'afecten. Molts crítics no saben l'esforç que implica aquesta professió, no només a la plaça, sinó entrenant-te i sacrificant-te a diari.

Què s'ha de fer per entrar en un cartell amb els grans?

El meu lema és: *voler és poder*, i jo tinc clar que vull triomfar en aquesta professió i que hauré de lluitar molt perquè actualment a Espanya hi ha 270 matadors de toros i tothom vol torejar

Et comparen amb Manolete però, a qui et vols semblar?

Jo em vull semblar a mi mateix. Per ser algú, has de ser diferent. Millor o pitjor, però diferent.