publicació gratuïta
10 Anys
Núm. 225
2a quinzena juliol 2003
Època III

la veu de Montcada i Reixac

>> La mitjana de formigó redueix el nombre d'accidents al revolt de la C-17 P. 4

>> Aigües de Barcelona assumirà els danys causats per l'avaria del 22 de juny P. 7

LAURA GRAU

>> Les colònies de l'ACAPS per a nens sahrauís arriben a la desena edició P. 12

>> Entra en marxa el programa Equal adreçat a grups amb problemes d'inserció laboral P. 13

PILAR ABIÁN

>> L'Auditori i la Casa de la Vila es consoliden com a centres de cultura a Montcada. P. 21

>> Tercera victòria seguida de Moskalenko a l'Open d'Escacs. P. 25

Les altes temperatures i la falta de pluja mantenen l'alerta pel risc d'incendi

Collserola i Serralada de Marina ja han activat els plans de prevenció. Pàgina 3

LAURA GRAU

La inauguració va despertar força expectació entre el veïnat. P. 6

Mas Rampinyo estrena les escales

Les noves escales mecàniques al barri de Mas Rampinyo són les primeres de les tres que l'Ajuntament té previst instal·lar al municipi. Les properes s'ubicaran al centre i al barri de Can Sant Joan. L'obra també ha permès reurbanitzar les dues entrades del pas soterrat que connecta el carrer Tagamanent amb l'avinguda de Catalunya. El cost, de 518.000 euros, l'ha sufragat el consistori. Al pas s'ha afegit un sistema de seguretat connectat amb la central de la Policia Local.

Activitats per passar un estiu fresc

PILAR ABIÁN

>> Casal del CEIP Font Freda

Al juliol, amb l'arribada de l'estiu i de les vacances escolars s'amplia el temps de lleure. Els casals d'estiu són una bona manera de gaudir d'aquesta època de l'any amb activitats lúdiques i refrescants. Al primer torn s'han apuntat 400 nens i nenes. Però no només poden gaudir del juliol els més petits, l'Ajuntament ofereix cursos i tallers per convertir l'estiu en una celebració.

Pàgina 9

Tu sonrisa es nuestra recompensa

Neumáticos y mantenimiento integral para todo tipo de vehículos

Pneumàtics Sabadell

Crta. de Molins de Rei, 221 Esq. Boccaccio • (Sabadell) BARCELONA

Tel. 937 12 02 12

Neumáticos Polinya

Ctra. Mollet a Sabadell, KM:4,3 Naves 1 y 2• (Sta. Perpetua de La Mogoda) BARCELONA

Tel. 935 74 06 88

El secreto es nuestro servicio

SERVIRUEDA 902 37 38 39 www.servirueda.com

[ALERTA ALS BOSCOS]

Collserola i Serralada de Marina uneixen esforços per prevenir focs

La sequera de l'estiu i l'absència de pluges, principals amenaces de l'entorn natural del municipi

laura grau
redacció

Les poques pluges registrades durant la primavera i les elevades temperatures de l'estiu fan que el risc d'incendis sigui elevat als boscos i muntanyes del nostre entorn. Tant el Consorci del Parc de Collserola com el del Parc de Serralada de Marina tenen a punt un ampli dispositiu de prevenció que ha permès reduir considerablement la xifra d'incendis forestals fins al moment i la superfície forestal afectada. Però quan parlem de foc, tota precaució és poca i ningú, ni administracions ni ciutadans, pot abaixar la guàrdia. Tothom recorda els cruents incendis que van afectar la massa forestal de Montcada els anys 1993 i 1994 i dels quals la muntanya s'ha aconseguit recuperar lentament. L'únic incendi important que va tenir lloc l'any passat es va produir el 22 de juliol al camí de Can Piqué (a la carretera de Vallençana) i va afectar 17,2 hectàrees.

Prevenció passiva. El municipi té una superfície forestal de 327 hectàrees al sector de Collserola i 658 hectàrees al sector de Marina. Les centrals dels dos parcs estan coordinades durant tot l'any i centren els seus esforços en la prevenció passiva i en la prevenció activa. **"En el primer capítol** –explica el cap de prevenció del Parc de Collserola, Joan Capdevila– **s'inclouen les actuacions que tenen per objecte disminuir la vulnerabilitat del territori en relació als incendis forestals"**. D'una banda, hi ha les campanyes de sensibilització i la vigilància del compliment de la legislació vigent en matèria de prevenció en les diferents activitats que es fan dins del Parc. De l'altra, hi ha les actuacions sobre la vegetació –bàsicament tala selectiva d'arbrat i desbrossada de matolls– que es fan al llarg de l'any amb l'objectiu de rebaixar la quantitat de combustible i l'arranjament i conservació de la xarxa viària bàsica, un conjunt de camins aptes en tot moment per a la circulació de vehicles dels bombers i altres mitjans d'extinció. Un altre aspecte destacat d'aquest capítol és el manteniment dels punts d'aigua. N'hi ha de dos tipus: els sistemes de dipòsits d'aigua amb hidrants per bombers i les basses per helicòpter bombarder. Les basses més pròximes a Montcada i Reixac estan situades a Ciutat Meridiana i al Turó Pelat. **"Són molt pràctiques per als helicòpters** –diu Capdevila– **ja que estan situades als punts més alts i el procediment d'extracció de l'aigua és rapidíssim"**. El Consorci de Collserola fa el seguiment de les tasques preventives que han de fer les companyies en les línies de transport i distribució d'energia elèctrica, que representen un perill potencial d'inici d'incendi forestal. També neteja les deixalles i brossa acumulades en les carreteres i camins.

Prevenció activa. En aquest capítol s'inclouen les mesures per minimitzar la superfície cremada i reduir al màxim el temps d'arribada dels mitjans d'extinció. En primer lloc hi ha el Sistema d'Alerta Meteorològica que detecta les situacions climatològiques, que poden afavorir l'inici i propagació del foc. Els valors es mesuren a l'estació que hi ha a la torre de comunicacions de Collserola, que pertany a la xarxa de control ambiental de la Diputació. **"Un altre element clau** –explica el cap de prevenció del parc de Serralada de Marina, Lluís Velasco– **són les torres de vigilància situades en punts estratègics del territori per visualitzar possibles columnes de fum i determinar-ne la seva situació exacta".**

JORDI FLORES

el guaita

18 ANYS MIRANT L'HORITZÓ

Paco Pérez, veí de Montcada i Reixac, treballa al Consorci del Parc de Collserola des de fa 18 anys. Ell és un dels 26 guaites del parc que vigila des de les altures qualsevol indici de foc al bosc. La seva torre està situada en un punt elevat de Cerdanyola des d'on es divisa perfectament el Turó, la part alta de Terra Nostra, el polígon de la Ferreria i una estribació de la serra de Na Joana (Can Cuiàs). Reconeix que li agrada molt la seva feina perquè està tot el dia a l'aire lliure i en contacte amb la natura. En la seva llarga carrera com a guaita ha **"cantat foc"** diverses vegades i ha vist amb impotència com les flames devoraven part de la muntanya. **"Afortunadament** –diu Paco- **en els darrers anys s'han reduït molt els incendis a la zona"**. Els prismàtics li permeten observar al llarg del dia una gran quantitat de fauna, sobretot ocells i alguns conills que s'apropen a l'abeurador que ell mateix ha improvisat al peu de la torre. LG

vigilància

AMPLI DISPOSITIU PREPARAT PER ACTUAR

ARXIU

Les torres que vigilen Montcada estan situades a Cerdanyola, Santa Coloma de Gramenet i Badalona. Totes tres estan connectades per ràdio amb Bombers i amb la resta d'organismes i entitats que integren el dispositiu. Finalment hi ha la vigilància mòbil formada per un total de 13 persones i 4 vehicles, tres dels quals disposen d'un equip d'intervenció immediata. La Policia Local de Montcada i l'associació local de Protecció Civil, amb 16 voluntaris, reforcen el dispositiu al terme municipal. En el moment de tancar aquesta edició, hi ha prevista una reunió el 10 de juliol entre l'Ajuntament i la Diputació per coordinar i actualitzar alguns aspectes del dispositiu. La presidenta de l'Àrea Interna del consistori, Carme Porro (PSC), destaca la importància **"d'unir esforços per prevenir incendis tenint en compte que Montcada està envoltada de massa forestal"**. LG

[ES REDUEIX L'ÍNDEX DE SINISTRALITAT A LES CARRETERES]

El revolt de la C-17 deixa de ser un dels punts negres del municipi

Les estadístiques demostren que la mitjana instal·lada a petició de l'Ajuntament ha estat efectiva

pilar abián
redacció

El nombre d'accidents de trànsit en el terme municipal de Montcada i Reixac s'ha reduït considerablement en els últims tres anys, segons les dades facilitades per la Direcció General de Carreteres. Les estadístiques són contundents: l'any 2000 es van comptabilitzar 128 sinistres en totes les carreteres i autopistes que creuen la localitat, al 2001 van ser 117, al 2002 la xifra es va reduir fins a 62 i en els cinc primers mesos del 2003 n'hi ha hagut només 23. D'acord amb aquestes dades, el percentatge d'accidents ha baixat un 39% respecte l'any 2000. La reducció més espectacular, quant a accidents i, especialment a víctimes, ha tingut lloc a la C-17, un dels històrics punts negres de la localitat.

Reivindicació local. En opinió de les autoritats municipals, les causes que han contribuït a reduir l'índex de sinistralitat a la C-17 estan relacionades amb la instal·lació d'una mitjana de formigó, a mitjans del 2001, entre els quilòmetres 1,600 i 4,100. La intervenció que va fer la Direcció General de Carreteres va ser en resposta a la insistent reivindicació del consistori, davant la xifra anual de morts i ferits greus que hi havia. Ara, amb les recents estadístiques a la mà, l'alcalde, el socialista César Arrizabalaga, no oculta la seva satisfacció per veure els efectius resultats de les mesures implementades. **"Des de l'Ajuntament** –recorda l'edil– **vam fer una pressió enorme perquè Carreteres actués, ja que la majoria de les col·lisions entre vehicles eren frontals, amb gravíssimes conseqüències per als ocupants en la majoria de les ocasions**". Ara, gràcies a la mitjana, si un conductor perd el control del vehicle, aquest ja no envaeix el carril contrari. Una altra de les mesures que també ha contribuït a reduir el risc ha estat la correcta senyalització del revolt amb indicadors de velocitat lluminosos i el canvi de pavimentació, amb un asfaltat rugós i antilliscant.

Per a l'alcalde, els punts negres que queden pendents al municipi, des del punt de vista de trànsit –no tant per la seva perillositat, sinó per la densitat de circulació– són les cues que, en hores punta, hi ha a la C-17 –a l'alçada de la plaça d'Espanya–, a l'avinguda de la Ribera i a la C-58 –en aquest cas d'entrada i sortida a Barcelona.

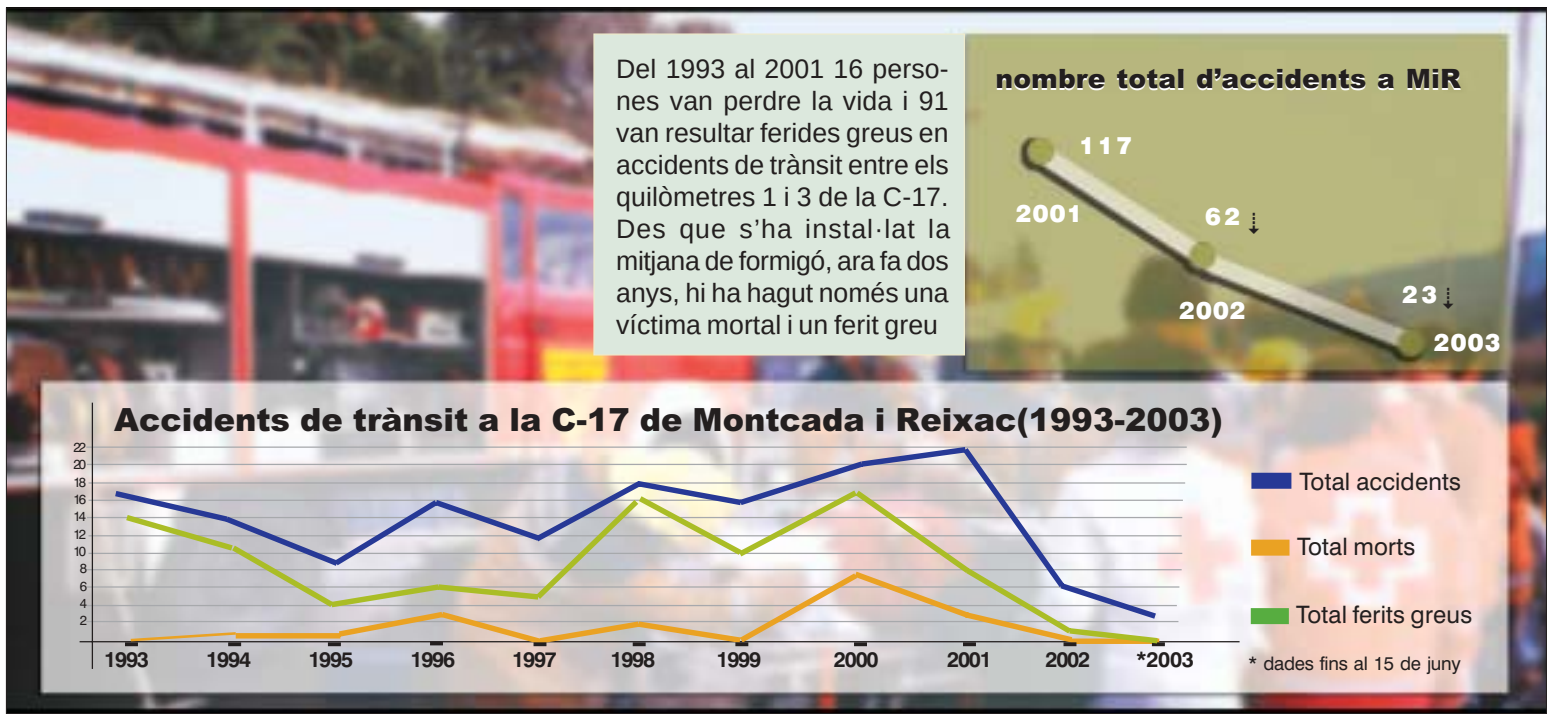

Antonio Franco, cap de la Policia Local

"LA REDUCCIÓ D'ACCIDENTS TÉ A VEURE AMB LA MILLORA DE LA XARXA"

-Sorprès de les dades que mostren les estadístiques?
Fa anys que insistíem que hi havia un problema greu al revolt de la C-17. El nombre d'accidents i de víctimes era tan elevat que s'havia d'actuar, i la mitjana de formigó ha estat la solució ideal. Estem satisfets d'haver aconseguit que la instal·lessin i de veure'n els resultats.

-En global, el nombre d'accidents s'ha reduït a totes les vies interurbanes que passen per Montcada.
Jo crec que això està en relació amb la millora de la xarxa. Un exemple és la nova variant de la C-17 i la separació de l'antiga N-152. La variant, amb calçades àmplies, és una via més preparada per absorbir la densitat de trànsit que té en l'actualitat.

-I què em diu de les campanyes institucionals?
Jo sóc escèptic. Crec que tenen impacte visual quan les veus per televisió, perquè solen ser imatges dures, però després, quan anem al volant, les oblidem.

-Així, quina seria la manera de reduir el nombre de sinistres?
La solució realment és difícil. Cada dia hi ha més vehicles, s'obren noves vies de circulació i el risc d'accidents s'incrementa. L'educació viària a les escoles i les campanyes de les quals parlàvem evidentment són necessàries, però està vist que no n'hi ha prou. Si tothom respectés les normes, igualment hi hauria accidents motivats pel factor humà, mecànic, o per l'estat de les vies, però el percentatge seria molt menor.

-Quines són les principals causes dels accidents?
La majoria són per excés de velocitat, per no dur el casc o el cinturó de seguretat o per conduir sota els efectes de l'alcohol.

-La policia, no és prou dura?
De vegades se'ns critica d'anar a la caça del conductor, tot i que no ho fem de manera improvisada, sinó sota un criteri definit, però, així i tot, no n'hi ha prou.

-Quines són les competències de la Policia Local en trànsit?
Intervenim en tots els accidents que passen al nucli urbà i en els fets delictius que suposen conduir posant en perill la vida d'altres persones. Els Mossos actuen en els accidents que tenen lloc en vies interurbanes. Per sort, l'índex de sinistralitat que tenim en vies urbanes amb conseqüències greus és molt reduït. **PA**

LESTONNAC
CENTRES CONCERTATS
PER LA GENERALITAT DE CATALUNYA
Informació: Balmes, 15-21–08100 Mollet del Vallès
93.570.68.29
Informació: Aragó, 284 trip. (cantonada Pau Claris) – 08009 Barcelona
93.215.39.32
CICLE FORMATIU DE GRAU MITJÀ
• GESTIÓ ADMINISTRATIVA
Correu electrònic: lestonnac.mdv@olmus.com
http://www.lestonnac-mollet.net
Un ordinador per alumne!
BORSA DE TREBALL
CICLES FORMATIUS DE GRAU SUPERIOR
• SECRETARIAT
• DESENVOLUPAMENT D'APLICACIONS INFORMÀTIQUES
Correu electrònic: col.legi@lestonnac-bcn.net
http://www.lestonnac-bcn.net

DON AUTO

FIAT Alfa Romeo

Agencia Oficial Montcada - La Llagosta

C/ Ferrer i Guàrdia, 9 (Junto C-17)
Tel. 93 565 06 69 - Montcada i Reixac

Precios especiales en toda la gama:
FIAT PUNTO - FIAT STILO - FIAT DOBLO

SELECCIÓN MULTIMARCAS

- MERCEDES CLASE A 140 FULL-EQUIP 13.225 €
- VW GOLF 1.6 MAXIMO EQUIPO AÑO 2002 7.000 KMS.
- BMW 528.I ACABADO EXTRA 60.000 KMS.
- OPEL ASTRA DIESEL 16.V AÑO 2001
- PORSCHE 944-S IMPECABLE 8.115 €
- VW PASSAT AIRE-PIEL-DIRECCIÓN-AIRBAG 3.910 €
- CITROEN BELINGO SX 5 PLAZAS CON TODOS LOS EXTRAS 5.555 €
- DAEWO MATIZ AIRE-DIRECCION-E.E-C.C 44.000 KMS.

Marbres Genés

PROMOCIÓN (TODO SANTOS):
Lápida, tiras, marco y jarros acero inox.: 450 €

TRABAJOS PARA CEMENTERIOS:
Lápidas, tumbas, panteones, incrustaciones en láser y color, jarros, foto-cerámica, etc.

No pague más por intermediarios. Precios directamente de fábrica al consumidor. Garantizamos los mejores precios de Catalunya.

PARA EL HOGAR:
Escaleras, chimeneas, suelos incrustación-láser, escudos heráldicos.
Proyectos y presupuesto sin compromiso.

c/ Ferrer i Guàrdia, 11, local D-2
tel. 93 564 32 28 fax 93 564 64 35
e-mail marbres_genes@hotmail.com

OSIPE

Organización de Servicios Integrados a Particulares y Empresas

ABOGADOS:
SEPARACIONES - DIVORCIOS
ACCIDENTES TRÁFICO
INCAPACIDADES
EXTRANJERÍA
DESPIDOS
HERENCIAS
PENAL
LABORAL
MECANTIL

SEGUROS:
AUTOMÓVILES
HOGAR
COMERCIO
ACCIDENTES
VIDA
AHORRO Y PENSIONES
SALUD
PYMES

GESTIÓN DE EMPRESA:
FISCAL
LABORAL
CONTABLE
DECLARACIONES DE RENTA
TRIBUTOS

AGENTE BANKINTER:
HIPOTECAS
FONDOS DE INVERSIÓN
PLANES DE PENSIONES

Estamos en la calle Ferrer i Guardia 13
(Mas Rampinyo) Montcada i Reixac (Barcelona)
Tel.- 93 575 32 10 - 629 38 36 63 - 609 71 89 59
Fax.- 93 575 32 10

Can Piqué

Des de 1948

A Can Piqué donem la benvinguda a l'estiu amb noves propostes culinàries i un entorn verd en ple èxtasi.
Per aquest motiu i amb aires de renovació, la nostra bodega també ha estat posada al dia, per fer que els seus àpats estiguin el més ben acompanyats possible

Ara a més a més els hi oferim la possibilitat de fer un àpat diferent amb els nous "Menús de Tast" i la suggerent carta d'estiu.

Obert de dimarts a diumenge al migdia
Dijous, divendres i dissabte obert a la nit, recomanable fer reserva

Carretera de Badalona - Montcada, Km.7
Tel. 93 564 00 23 - Fax 93 575 13 30
Montcada i Reixac

>> Mas Rampinyo ja té escales mecàniques

Satisfacció veïnal per la millora d'una connexió prioritària al

laura grau
mas rampinyo

La inauguració de les primeres escales mecàniques de Montcada, als accesos del pas soterrat que connecta l'avinguda Catalunya de Mas Rampinyo amb el carrer Tagamanent per sota de la via del tren Barcelona-Puigcerdà, ha estat sens dubte l'esdeveniment més esperat de l'any per part dels veïns d'aquest sector. Els encarregats de tallar la cinta inaugural el 8 de juliol van ser l'alcalde, César Arrizabalaga, el regidor d'Urbanisme, Alfonso Romo (PSC), i el president de l'AV del Gurugú, Francesc Tirado. Al voltant de 200 persones esperaven ansioses aquest moment per poder estrenar les noves escales, en un acte que molts qualificaven d'**"històric"**.

LAURA GRAU

>>El públic assisteix als parlaments a càrrec de les autoritats i els representants veïnals

Qualitat de vida. Per a Tirado, que va parlar en nom de les entitats del barri –AV Gurugú, AV Can Pomada, AV la Rasa, La Unió i l'Associació de Comerciants de Mas Rampinyo–, **"aquesta obra suposa una gran millora en la qualitat de vida de tots els veïns, a l'espera que en un futur se soterri la línia ferroviària".** El líder veïnal va demanar la col·laboració ciutadana per mantenir en bon estat la nova obra. Romo va anunciar la propera col·locació de bancs i arbrat a la nova plaça del carrer Tagamanent com a punt final de la urbanització dels accesos al pas soterrat i la instal·lació de noves escales mecàniques a altres barris de Montcada per facilitar la mobilitat de les persones. Arrizabalaga va manifestar la voluntat que Montcada sigui pionera al Vallès i al Barcelonès amb la realització d'un estudi integral d'accessibilitat que doni solucions als actuals problemes. **"Tot i que el gran repte** –va afegir el batlle– **és soterrar la línia de tren, ara que ja tenim confirmat el soterrament de la nacional"**. Queda pendent buscar solucions perquè el pas inaugurat pugui ser utilitzat per les persones minusvàlides.

LAURA GRAU

>>Els veïns no es van voler perdre la inauguració

ÁNGEL ACÍN

>>Arrizabalaga, Tirado i Romo tallen la cinta

Reurbanització de tot el sector

Amb la instal·lació de les escales mecàniques s'ha reformat el pas soterrat i la marquesina d'entrada, d'un disseny modern, amb tubs metàl·lics antigraffiti. També s'ha urbanitzat l'accés des del carrer Tagamanent, amb la creació d'una petita plaça que encara s'ha d'acabar d'ornamentar. El cost –518.000 euros– l'ha finançat l'Ajuntament. Les noves escales són les primeres de les tres que instal·laran a Montcada. Les properes s'ubicaran al centre i al barri de Can Sant Joan. SH

LAURA GRAU

>>Exterior del pas soterrat

l'apunt

UN PAS VIGILAT PER UN CIRCUIT DE TV

A part de l'accessibilitat, un altre aspecte que preocupava els veïns i les autoritats municipals era la seguretat. En aquest sentit, la remodelació del pas soterrat de Mas Rampinyo ha inclòs la instal·lació d'un sistema de seguretat, valorat en 9.500 euros, amb càmeres de vídeo connectades amb la central de la Policia Local. Aquesta mesura i l'eliminació del segon revolt del passadís fan molt més segur l'ús d'aquest pas soterrat, on anteriorament s'havien produït alguns casos d'agressions i robatoris. SH

taulell d'anuncis gratuïts

només particulars
Informació:
93 572 64 91

Oferta de treball. Necessito persona interessada a atendre una persona gran a domicili les 24h, amb allotjament inclòs. Tel. 935 645 122.
Animales en adopción. La asociación protectora Santa Coloma Veuanimal tiene perros y gatos para dar en adopción. Interesados en adoptar o colaborar como socios o voluntarios llamar al tel. 933 922 145. www.iespana.es/Veuanimal.
Vendo todoterreno. Nissan Terrano II, 2700 TDI Elegance. 22.000 km, matriculado en mayo 2002.Precio aproximado: 18.600 euros. Teléfono 93 564 77 89
Vendo acuario. De 96 litros, con decoración incluida y mueble auxiliar. 240 euros. Tel. 652 090 374.
Compro camilla de masajista. De segunda mano. Tel. 625 935 145
Se traspasa bar. En el centro de Montcada por cambio de domicilio 629 627 425.
Gatos en adopción. Gato siamés, gata adulta y gato rubio atigrado. Cariñosos y esterilizados. Tel. 933 922 145.
Lloguer d'un apartament-estudi. A Ampúriabrava per dues persones. Quinzenes estiu. Cèntric. Bon preu. Telèfon: 934 369 137.
Venc apartament-estudi. De 30 m², a Lloret de Mar. Bany, cuina americana, terrassa, semiamoblat, dos ascensors, piscina i jardí. Preu: 64.500 euros. Bona ubicació.Tél: 934 369 137.
Oferta de trabajo. Se necesita tornero de control numérico en Barberà del Vallès. Tel. 937 186 268.
Ático en Can Sant Joan. Dos habitaciones, terraza de 30 m², puertas de roble, parquet y calefacción. Baño y cocina reformados. 95.559 euros. Tel. 935 646 307.
Es traspassa botiga. De dietètica i nutrició. Amb lloguer de local de 76m². Tel. 615 628 302.
Regalem gos. D'1 any, raça shiatsu. Tél. 935 644 182 (Isabel-J. Antonio).
Àtic en venda. A Terra Nostra. Finca de tres veïns, amb tres habitacions, exterior, assolellat, amb jardí comunitari i traster. Trucar a partir de les 17.30h, al tel. 935 647 739.
Clases de matemáticas. Licenciada en matemáticas da clases de refuerzo y recuperación durante el mes de julio. Interesados llamar a partir de las 14h al tel. 608 886 836 (Lucía).
Vendo piso en el centro. 3 habitaciones, baño y cocina reformados, ascensor, mucho sol. Junto a Renfe.

Se alquilan locales comerciales en Montcada por 180 €
Tel. 93 564 34 50
627 71 27 99
Sr. Delgado

PRÓXIMA APERTURA EN MONTCADA
FINQUES BONA-SORT
Tel. 646.83.97.01 www.finquesbona-sort.com

A l'aire lliure
SIRERA, S.L.
Combustibles
REBAIXES
15% de descompte en tots els nostres articles
(excepte carbó i gas)
Visiti la nostra exposició a:
Avda. Catalunya, 42 - Tel. 93 575 17 19 - MASRAMPINYO

>> Conclusions sobre els incidents del 22 de juny

Aigües de Barcelona presenta l'informe oficial de les avaries

laura grau
redacció

Una representació d'Aigües de Barcelona es va reunir el 4 de juliol amb les autoritats municipals per presentar l'informe de les avaries produïdes a finals de juny. Tres setmanes després de les incidències, la situació ha tornat a la normalitat i només queden algunes voreres i panots aixecats per la força de l'aigua. El punt més crític, el carrer Barberà, va quedar reparat el passat 7 de juliol.

Explicació oficial. Segons l'informe oficial de la companyia, el 22 de juliol a les 16 h es va produir una fluctuació de tensió que va afectar tots els seus centres, des de Barcelona fins a Begues. Aquesta oscil·lació va ocasionar problemes a gran part de les instal·lacions de l'àmbit d'actuació d'Aigües de Barcelona. Els mecanismes de control van reaccionar correctament llevat de l'estació remota situada al marge del riu Besòs, on els problemes elèctrics acostumen a ser més greus degut a la densitat de torre d'alta tensió al zona. La fluctuació va ser tan important que els mecanismes de seguretat no van reaccionar a temps i una vàlvula va fer una maniobra d'obertura errònia. A conseqüència d'aquest fet, la pressió de la zona va augmentar desmesuradament. Aquest efecte es va veure agreujat pel fet que el dipòsit de Montcada està fora de servei, a causa d'uns treballs de manteniment que està fent Aigües Ter-Llobregat. Tècnics de la companyia estan analitzant totes les circumstàncies relatives al cas per poder trobar solucions i evitar situacions similars en un futur proper.

balanç de danys

SIS RECLAMACIONS CIUTADANES A L'OAC

L'Oficina d'Atenció al Ciutadà (OAC) ha rebut un total de sis reclamacions per danys materials que seran tramitades per la Gerència de Badalona perquè els demandants rebin les corresponents indemnitzacions. Per evitar que es tornin a produir situacions com aquesta, la companyia s'ha compromès a situar Montcada l'any vinent com a prioritària pel que fa a la renovació de la xarxa. El regidor de Serveis Municipals, Juan Garcia (PSC), que ha coordinat amb Acsa la reparació de les zones afectades per la fuita, ha destacat **"la bona voluntat i predisposició de la companyia per subsanar els danys ocasionats"**. Acsa també assumirà totes les despeses que el consistori ha tingut originades per les reparacions d'urgència que Serveis Municipals va haver de fer a alguns dels punts més crítics. L'Ajuntament resta ara a l'espera de rebre el pla d'inversions que la companyia durà a terme pròximament. LG

PILAR ABIÁN

>> Juan García

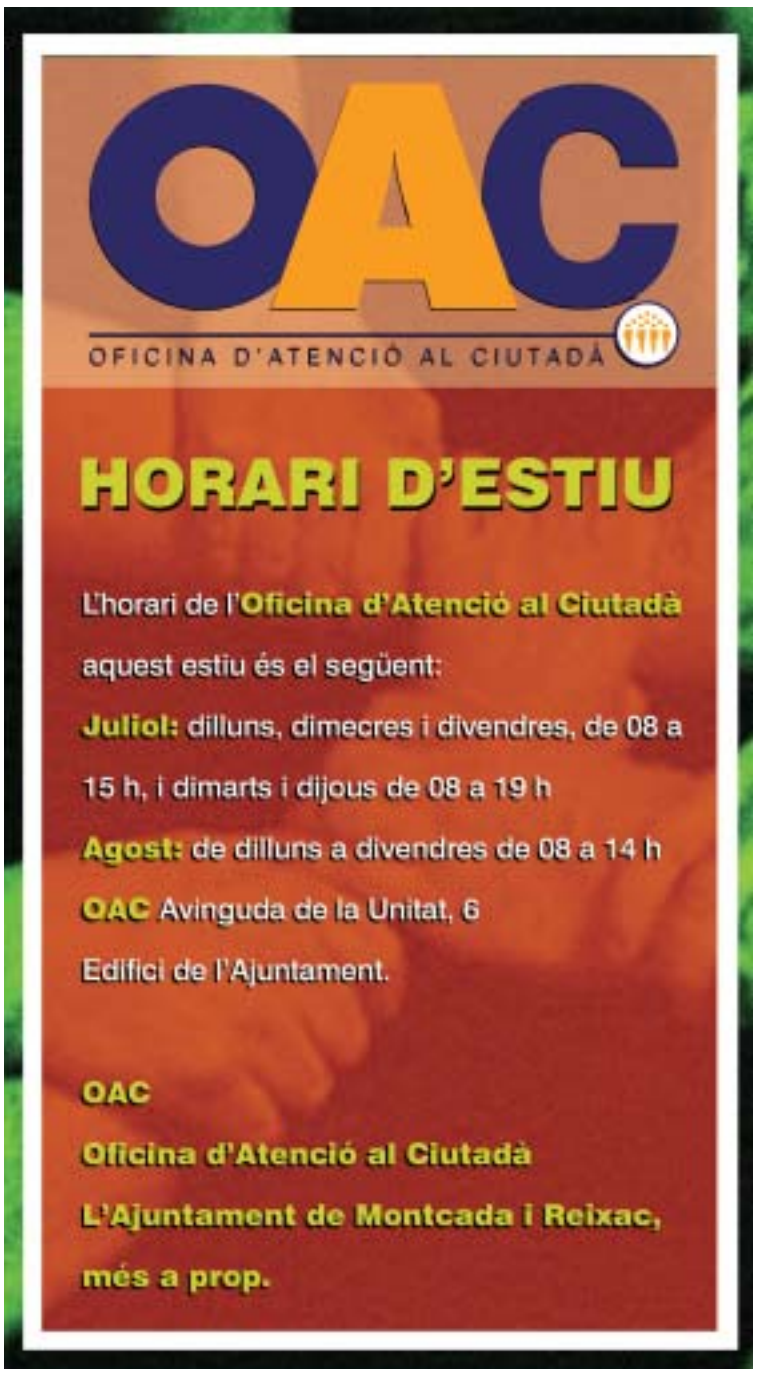

>> Campanya d'Acer per a la reintroducció de l'espècie

Les òlibes tornen a Reixac

laura grau
reixac

L'Associació per a la Conservació de l'Entorn i la Recerca (Acer) continua la seva tasca per potenciar la fauna autòctona de la Serralada de Marina. Els quatre polls d'òlibes que va instal·lar a finals de maig en un niu artificial al campanar de l'ermita de Sant Pere ja han arrencat el vol i s'alimenten pel seu compte de la caça de petits rosegadors nocturns –bàsicament ratolins i musaranyes. Les cries d'aquesta espècie d'aus rapinyaires nocturnes provenen del Centre de Recuperació de Fauna de Torrefarrussa, que ja va subministrar els polls utilitzats en els dos anteriors *hàckings* que s'han fet a Reixac –nom amb què es coneix aquesta tècnica de reintroducció. Gràcies al sistema de ràdiotransmissió, l'entitat va poder localitzar les òlibes reintroduïdes l'any passat al torrent de Reixac, a Mas Duran i a diferents indrets del vessant solell de la serra. **"Esperem** –diu Montse López, biòloga d'Acer– **que algun dels polls d'enguany s'aparelli l'any vinent amb els que es troben instal·lats pels voltants i contribueixin així a establir un nucli reproductor d'aquesta espècie a la Serralada de Marina"**. L'òliba era freqüent en aquesta muntanya durant l'època en què les finques rurals i masies ben conservades oferien indrets per niar. Amb la desaparició de l'activitat rural i l'enrunament de molts dels edificis, aquesta espècie va esdevenir cada vegada més escassa fins gairebé desaparèixer.

ACER

>>Quatre òlibes a l'interior del niu que tenen al campanar de Reixac

Mallerengues. L'altra espècie d'ocell que Acer està potenciant és la de les mallerengues, facilitant la seva reproducció amb la col·locació de caixes-niu. La segona campanya, realitzada entre els mesos de tardor i primavera, ha donat bons resultats, amb un 80% d'ocupació de les caixes-niu que voluntaris de l'entitat s'han ocupat de distribuir i vigilar a diferents indrets de la muntanya. López ha anunciat que la campanya es tornarà a repetir l'any vinent. Acer combina aquestes actuacions amb l'organització d'altres activitats destinades a divulgar l'entorn de la Serralada de Marina.

en 2 minuts...

Incendi al polígon de la Ferreria

Un incendi a l'enllaç del pont sobre el riu Ripoll i la variant de la C-58, al costat de l'empresa Tecnocar, al polígon de la Ferreria, va cremar dues hectàrees de matolls i deixalles acumulades a la zona, el passat dia 5. Dos camions-bomba dels Bombers de la Generalitat, personal forestal i una avioneta d'extinció van intervenir en l'apagament de les flames, que es van originar prop de la nau d'ITEE. Uns treballs amb maquinària en aquesta nau podrien haver provocat l'incident, segons fonts policials.
Un altre incendi va calcinar uns 600 metres de canyes al marge de la via del tren al costat del parc de Carretera Vella, el passat dia 4, cap a les 14h de la tarda. Dues dotacions de Bombers, una del parc de Bellaterra i una altra del parc de Santa Coloma, van desplaçar-se al lloc dels fets i Renfe va tallar el trànsit de trens de la línia de Manresa durant uns 35 minuts. Uns petards podrien haver originat el foc, que va quedar apagat una hora més tard. SO

Principi d'acord entre Gamegam, treballadors i Marés

La direcció de Gamegam, els treballadors i l'empresa Construcciones Mecánicas Marés, amb seu al polígon de la Ferreria, han arribat a un acord per adquirir la planta que Gamegam té al mateix polígon –a Ripollet té una altra nau, que no entra en el pacte– i permetre que 44 dels 84 empleats que hi resten puguin conservar el seu lloc de treball, segons ha explicat el delegat sindical Jacinto Muñoz. Construcciones Mecánicas Marés també s'ha compromès a recol·locar en el termini d'un any a 20 treballadors a la mateixa empresa o a altres del sector, a través de l'Associació Catalana d'Empreses de Motlles i Matrius (Ascamm). Ara, el jutge encarregat de l'expedient de regulació d'ocupació que Gamegam va presentar al març i de la suspensió de pagaments, haurà de ratificar aquests acords. Muñoz ha afirmat que **"no és el millor acord"**, però dóna una solució a la llarga crisi de Gamegam. SO

TERRA NOSTRA
CENTRO DE ESTÉTICA Y BELLEZA
TRATAMIENTOS FACIALES - CORPORALES
- MAQUILLAJES - DEPILACIONES - SOLARIUM
PROMOCIONES DE VERANO !
- MASAJE CORPORAL ANTIESTRÉS.....30 € (1H Y 15 MIN)
- BONO 10 SESIONES DE SOLARIUM....24 €
- TRAT. REDUCTOR ANTICEL.LULÍTICO..23 €
- DEPILACIÓN ENTERA .....13 €
- DEPILACIÓN ELÉCTRICA DESDE.....10 €
- PROMOCIÓN ESPECIAL NOVIA/O INCLUYE 6
TRATAMIENTOS DIFERENTES! INFÓRMATE!!
CUIDAMOS TU CUERPO !!!
2 € GRATIS DE DESCUENTO ENTREGANDO ESTE VALE
(PARA TRATAMIENTOS SUPERIORES A 20 €
NO ACUMULABLE. VÁLIDO HASTA 29/06/03
AVDA TERRA NOSTRA, 39 - TEL: 93 564 50 18
STA MARIA DE MONTCADA 08110 BCN

GESTORIA TORNÉ
*GESTORIA ADMINISTRATIVA *ASSESSORIA FISCAL I COMPTABLE
*ASSESSORIA LABORAL * ASSESSORIA MERCANTIL
*ADMINISTRACIÓ DE FINQUES
Cada dia és més complexa la relació entre qualsevol Organisme Públic (Hisenda, Registres ...) i els interessats, la informació que ens proporcionen molt sovint no és completa, i ens trobem en què hem de tornar quarenta vegades i sempre sembla que ens manqui algun document.
Per tant, no ho dubti i vingui a GESTORIA TORNÉ, trobarà la solució als seus problemes en qualsevol dels nostres departaments:
LA SEVA RENDA S'ESTÀ CONVERTINT EN UN MALSON SENSE SOLUCIÓ ...?
Doncs, no esperi més i acosti's a Gestoria Torné.
Preu especial pensionistes: 20,00.-euros
De dilluns a divendres: de 9:00 a 14:00hs i de 16:30 a 20:00 hs
Telf. 93.575.23.10 / 93.575.11.01 · e-mail: info@gestionatorne.com

saps què és viure amb algú net, divertit, intel·ligent...?
doncs adopta un gat i ho sabràs!
935 750 705 • Núria
651 600 309 • Maria
933 496 102 • Clín. Vet. San José
610 074 278 • Progat BCN

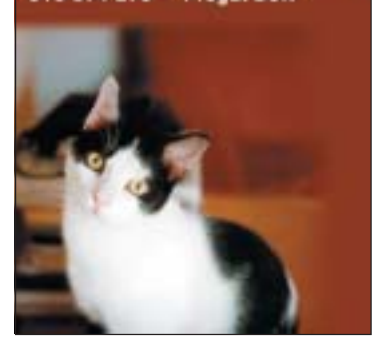

Pneumàtics Montcada
FIRST STOP
La tecnologia de la Fórmula 1 a su alcance
Jaume I, 52 - Tel. 93 564 20 77
08110 Montcada i Reixac

PERSIANES NAVARRO
TOT EN PERSIANES I CORTINES
TAMBÉ FEM REPARACIONS
Clavell, 53
Tel. 93 564 38 04

Restaurant Casa Juanita
FONT PUDENTA, 102 (al costat del col·legi Milja Costa)
MONTCADA I REIXAC (Terra Nostra)
UN RACÓ PER MENJAR COM A CASA
FUNDAT A 1929
Terrassa: nits de cap de setmana
- Uns aperitius - Un piscolabis - Un sopar - Unes copes... I música
Celebracions
- Amplia oferta de menús, varietat i combinació de plats.
- Ball fins que el cos aguanti
- Sales fins a 150 comensals - Aperitius servits a la terrassa
Especialitzats
- Cargols a la llauna, Paella d'arros, cabrit, calçots, escarxofes a la brasa
Reserves (Neus i Lluís): Tel. 93 564 00 34 - Fax 93 564 61 72
E-mail: lluiscarrasco@mailpersonal.com

[400 PARTICIPANTS AL PRIMER TORN DELS CASALS D'ESTIU]

Activitats lúdiques per passar un mes divertit i aprendre d'altres cultures

La diversitat, a través de relats sobre viatges, és l'eix dels tallers que es fan a diferents escoles del municipi

sílvia oliva
redacció

Més de 400 nens i nenes, alumnes des de P-3 fins a sisè de primària, van començar el passat 30 de juny el primer torn –que finalitza el dia 11 de juliol– dels casals d'estiu 2003. Les activitats s'estendran tot el mes i s'inclouen en el programa Estiu 2003. La Regidoria d'Educació de l'Ajuntament promou aquests casals, que enguany es desenvolupen a les escoles Reixac, Font Freda i El Viver i al centre cívic de Can Cuiàs. Enguany el CEIP Elvira Cuyàs no acull casals perquè s'hi estan fent obres i tampoc el col·legi Mitja Costa, perquè no hi ha hagut prou inscripcions. El segon torn dels casals tindrà lloc entre el 14 i el 25 de juliol. Tallers, gimcanes, manualitats i sortides culturals són les activitats programades perquè els nens i nenes aprenguin i es diverteixin alhora durant les vacances.

Influència verniana. La sèrie de dibuixos animats basada en la novel·la de Jules Verne *La volta al món en 80 dies* centra enguany les activitats del Casal d'estiu per al grup dels petits; els viatges d'Ulisses, la dels grans. Tot recreant el periple de Willy Fogg i el seu majordom Rigodon, des de Londres passant per l'Índia, la Xina o els Estats Units, els petits treballen de forma lúdica la diversitat de cultures.

"S'ha escollit el tema del viatge, de l'aventura, perquè és molt fàcil treballar països amb els nens i és una manera diferent de tractar les diferents cultures", ha destacat el coordinador dels casals d'estiu al CEIP Reixac, Daniel Parra. Grècia és una de les parades del viatge. Així, els nens i nenes de P-3 a P-5 fan una gimcana al llarg de la qual participen en unes petites olimpíades, que inclouen proves com fer relleus, encistellar una pilota o pujar una corda. Els monitors fomenten els jocs tradicionals, **"perquè no estiguin enganxats sempre amb la Play Station, i juguin amb altres nens"**, indica la monitora Desiré Gómez. L'Elena, de 7 anys, ja ha vingut altres anys al casal i s'ho passa **"molt bé"**, diu. **"Hem enganxat diaris i hem fet una bola del món"**, explica. Ella i el Víctor, la Judit, la Cristina… ja han acabat la gimcana i acabaran el matí amb jocs d'aigua, un dels moments més divertits de la jornada.

Al CEIP Reixac hi ha uns 140 nens i uns 17 monitors. Parra destaca que, a diferència del curs acadèmic a l'escola, **"la fórmula del casal és més: tu digues la teva, expressa't com vulguis i, si tens una bona idea, la seguirem tots"**. Per això, opina que l'ideal seria que els nens no fessin el casal a la mateixa escola on fan classe durant tot l'any. Ara, però, això és **"inviable"**, diu.

SÍLVIA OLIVA

>>Dues monitores ajuden una nena a pujar la corda al CEIP Reixac

PILAR ABIÁN

>>Taller de pintura de semarretes al CEIP Font Freda

els protagonistes

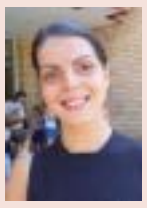

"Els casals són la millor manera per als nens i nenes de desconnectar del curs, dels deures… Els nens tenen moltes ganes de participar; tant, que al migdia no volen marxar. Però no es passen; durant els tallers es comporten, ho tenen clar".
Mari Martínez, coordinadora del Casal del CEIP Font Freda

"Els nens es divertiexen molt als casals; estan agrupats per edats, que és l'ideal perquè facin jocs del mateix nivell. Tothom que s'ha inscrit en el termini establert ha tingut plaça i intentarem que l'any vinent hi hagi activitats diferents perquè no es facin repetitives".
M. Flor López, regidora d'Educació pel PSC

"Ja he vingut altres vegades al casal d'estiu i m'ho passo molt bé. M'agrada dibuixar, encara que hi ha altres activitats que no estan pas malament. Avui, per exemple, hem assajat un ball i ha estat força divertit".
Edu González, 6 anys

"L'activitat que més m'agrada és la de retallar figures; avui hem fet un cocodril. M'agraden molt els casals; jo vaig a l'escola Elvira Cuyàs i, venint al Font Freda, he pogut conèixer altres nens; m'ha agradat canviar"
Kevin Guerra, 9 anys

CLUB DE TENNIS REIXAC
Promoció ESTIU 2003
GAUDEIX DE TOTES LES NOSTRES INSTAL.LACIONS
PER NOMÉS 60 EUROS DURANT TOT L'ESTIU
C.T. REIXACH
Ctra. de la Roca, Km 8.800 · Tel/Fax 93 564 81 84
Montcada i Reixac 08110 · Mòbil 639 163 878

CENTRE VETERINARI NOU MONTCADA
· VISITES
· CIRURGIA
· RADIOGRAFIES
· ANALÍTICA
· COMPORTAMENT ANIMAL
Alacant, 20
08110 Montcada
Tel/Fax: 935754203

BAR RESTAURANT LA CLAU III
Menú diari amb gran varietat de plats.
Disposem d'un saló per a tot tipus de celebracions, reunions d'empresa.
Batejos i Comunions
Servei ininterromput de cuina
Camí Antic de Sant Cugat, 8
(Cantonada passeig Sant Jordi)
Tel. 93.572.40.27 · 08110 Montcada i Reixac
c./ del mig, 42 · Tel. 93 575 37 15
Polígon Pla d'en Coll
Montcada i Reixac

RESTAURANT
Frankfurt CISNE
Desayunos variados y Menú diario
Horario: de lunes a sábado tarde. Viernes noche abierto
Jaume I, 32 - Tel. 93 575 11 83 - 08110 Montcada i Reixac

BAR RESTAURANT LA CLAU II
Menú diari amb gran varietat de plats.
Disposem d'un saló per a tot tipus de celebracions, reunions d'empresa.
Batejos i Comunions
Servei ininterromput de cuina
c/ del mig, 42 · Tel. 93 575 37 15
Polígon Pla d'en Coll
Montcada i Reixac
Camí Antic de Sant Cugat, 8
(Cantonada passeig Sant Jordi)
Tel. 93.572.40.27 · 08110 Montcada i Reixac

els tallers en 2 minuts

Estratègies per distreure's i aprendre en les tardes d'estiu

Prop d'un centenar de joves s'han inscrit als tallers del programa Estiu 2003, organitzat per la Regidoria de Joventut. L'oferta inclou dansa oriental, graffiti, percussió, iniciació a l'àrab, risoteràpia, cuina de supervivència, maquillatge facial, informàtica musical, retoc fotogràfic amb ordinador i animació amb flash. També s'han ofertat els tallers gratuïts de tatuatges de henna, rastes, malabars i circ.
Les principals novetats aquest estiu són el taller d'iniciació a l'àrab, el de risoteràpia i els relacionats amb les noves tecnologies. Els tallers s'allargaran fins a finals de juliol. LR

INTENSIU DE RIURE

SÍLVIA OLIVA

Una manera de guarir-se de l'estrés

Durant el curs els nervis i les tensions es van acumulant, una bona manera de lluitar contra els seus efectes és riure. Aquest taller, fet a Can Tauler, és novetat al programa i ha estat molt ben rebut. LR

DANSA ORIENTAL

LAURA GRAU

Comunicació i comunió de cos i música

Com a manifestació cultural, cada societat té la seva pròpia. Acostant-se a danses alienes també es poden aprendre noves formes de comunicació i de comunió entre el cos i la música. LR

INICIACIÓ A L'ÀRAB

LLUÍS MALDONADO

Resposta a una demanda ciutadana

L'aprenentatge de l'àrab ha suscitat molt d'interès entre els joves montcadencs, com demostra la resposta que ha tingut el taller i com ha destacat la regidora de Joventut, Eva Gonzalo (PSC). LG

TATUATGES D'HENNA

SÍLVIA OLIVA

Aprenent tradicions i cultures foràneies

Que l'estètica cada cop té menys fronteres és una evidència. Així, és fàcil que a Montcada es llueixin guarniments propis de països llunyans, com els tatuatges a base d'argila d'henna, fet a Can Cuiàs.SH

els tallers en 2 minuts

INFORMÀTICA MUSICAL

LLUÍS MALDONADO

Música i noves tecnologies

Els ordinadors han revolucionat totes les facetes de l'activitat social, la música també. Ara les manipulacions de sons i veu són a l'abast de tothom gràcies a determinats programes i equips informàtics, que desperten un gran interès. A Can Tauler i a l'Ajuntament es duen a terme els tallers per aprendre'n. LR

MOSTRA DE TURISME

SÍLVIA OLIVA

Abans de sortir, passa't per Can Tauler

Fins al 27 de juliol, l'Espai Jove Can Tauler proporciona tota la informació necessària per organitzar els viatges com cal. Trobaràs guies, mapes, i tot allò que necessites per passar les vacances. LR

MAQUILLATGE FACIAL

SÒNIA HERNÁNDEZ

Trucs perquè la bellesa no sigui un secret

Les professionals del maquillatge coneixen alguns secrets útils que poden fer que, amb petits retocs, l'aspecte que oferim als altres sigui propi de les belleses del cinema. El taller es fa a Can Cuiàs. SH

RETOC FOTOGRÀFIC

LLUÍS MALDONADO

Millorar la realitat mitjançant fotos

Si una imatge val més que mil paraules, ara valdrà molt més; perquè amb un ordinador i una mica d'imaginació, la realitat de les fotos serà de la manera que vulgui l'usuari. El curs es fa a l'Ajuntament. LR

ANIMACIÓ MULTIMÈDIA

LAURA GRAU

Presentar-se al món per mitjà d'una web

Ja no és suficient amb navegar per Internet, sinó que cada vegada més gent vol saber com crear la seva pàgina web i altres animacions tecnològiques. Aquestes inquietuds ja tenen fàcil resposta. SH

be different

xcellensproductions et recomana que **no** et conformis amb un vídeo com el dels altres el dia de la **teva** boda. Truca'ns al **938 611 560**

>> Acolliment de nens sahrauís

Deu anys fent colònies solidàries

laura grau
redacció

Durant dos mesos Montcada i Reixac tindrà 10 nous ciutadans molt especials. Són sahrauís, tenen entre 5 i 14 anys i viuen tot l'any en uns campaments de refugiats situats al desert de la *hamada* algeriana. El seu territori, el Sàhara Occidental, va ser ocupat pel Marroc fa 30 anys quan va deixar de ser colònia espanyola. Aquest és el desè any que l'Associació local d'Amics del poble Sahrauí (ACAPS) organitza les colònies solidàries, que compten amb el suport de l'Ajuntament de Montcada. Enguany han vingut 6 nens i 4 nenes. Els nois són Mohamed, Asman, Arbi, Brahim, Bachir i Hafdala i les noies, Wita, Joueida, Doumaha i Nahla. El consistori va fer un acte el passat 7 de juliol a la Casa de la Vila per donar la benvinguda als nens. El regidor de Solidaritat, Carles Guijarro (PSC), va donar les gràcies a les famílies acollidores **"perquè aporten una cosa que no es pot comprar amb diners: la il·lusió i les ganes que aquests nens s'emportin un bon record"**. El president de l'Acaps-Montcada, Xavier Jané, va recordar que aquest any les colònies solidàries arriben a la seva desena edició i va destacar que **"sense la implicació de les famílies seria impossible organitzar-les"**. L'alcalde, César Arrizabalaga (PSC), també va agrair el gest solidari d'aquests montcadencs **"que els nens recordaran sempre al llarg de les seves vides com un fet molt especial"**.

Reincidents. Cinc de les famílies repeteixen l'experiència i per a la resta és la primera vegada. José Antonio Domingo i la seva dona, l'Eva, debuten enguany fent-se cura d'una nena de 9 anys, Doumaha, que l'estiu passat va estar amb una família de Jaén. La parella, que viu a Can Sant Joan, té una filla de 6 anys i està esperant un segon fill. Domingo creu que, tot i l'enrenou dels primers dies, l'experiència paga la pena. Tots dos coneixien la història del poble sahrauí i tenien ganes de fer alguna cosa a favor d'aquesta causa. **"Els primers dies no són fàcils** – reconeix Domingo**–, però és normal, no estan habituats a viure en cases com les nostres, on hi ha coses que es poden trencar o embrutar"**.

Marta Cardona i Josep Canals, amb dos fills de 13 i 6 anys, han acollit l'Asman, de 12 anys. Per a ells és la tercera experiència d'acollida. **"Hem repetit perquè sempre ens ha anat molt bé i mai no hem tingut cap problema amb els nens"**, explica la Marta.

LAURA GRAU

>>Famílies, nens i autoritats després de la recepció oficial feta a la Casa de la Vila

gairebé germans

Per al Mohamed, el Hafdala, la Joueida i la Nahla, aquestes són les primeres colònies. Tots, amb l'excepció de Nahla, la més petita, tenen "germans" en la seva família d'acollida. El Mohamed (a la dreta), de 10 anys, és molt tímid però ja ha desenvolupat una actitud protectora cap al Jordi, el fill de la família amb qui s'està. Entre l'Hafdala (a l'esquerra) i el Marc, de 6 anys, s'ha creat una relació especial i, sense dubte, la Clàudia i la Joueida seran bones amigues. **"El fet que hi hagi nens a la família d'acollida facilita la integració"**, diu Jané. LG

LAURA GRAU

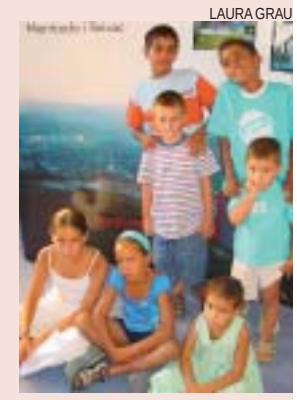

>> El programa Equal Vallès a Montcada, en marxa a l'SPO

Assessorament per a col·lectius amb problemes d'inserció laboral

sílvia oliva mas rampinyo

Fomentar la inserció sòciolaboral per a persones de col·lectius amb dificultats, com immigrants, dones, joves o majors de 45 anys, és l'objectiu del programa Equal Vallès Ocupació, una iniciativa impulsada per la Unió Europea en què intervenen el Consell Comarcal del Vallès Occidental, la Diputació de Barcelona i 17 ajuntaments –entre ells el de Montcada i Reixac–, sindicats i patronals. Un total de 45 persones es beneficiarà de l'aplicació de l'Equal a Montcada, que va començar el passat mes de maig i s'allargarà fins al juliol de 2004. De moment, 11 persones –9 de les quals són immigrants– segueixen el programa, que desenvolupa el Servei de Promoció de l'Ocupació (SPO), amb la col·laboració d'altres àrees de l'Ajuntament.

PILAR ABIÁN

>>Usuaris del programa Equal durant una classe d'aprenentatge d'eines informàtiques

Usuaris potencials. Un tret diferenciador de l'Equal Vallès és que s'adreça a persones **"que sovint no accedeixen de forma voluntària als serveis municipals, que es queden potser als barris"**, explica Eli Juárez, tècnica del programa. Això requereix mantenir un contacte estret amb els serveis i persones que poden estar vinculats més directament amb aquests col·lectius, com Serveis Socials, Joventut, l'ambulatori… des d'on poden derivar els possibles usuaris cap a l'SPO.

"Hi ha una sèrie de col·lectius, com ara els immigrants, que tenen unes necessitats que es van repetint, pel que fa a alfabetització, l'idioma o l'ús d'eines informàtiques", indica Juárez. Quant a aquest col·lectiu, el programa té en compte altres qüestions, com el desconeixement de la normativa laboral, l'adquisició d'hàbits de treball, o l'accés a la formació, ja que moltes de les persones immigrades no en disposen, a causa de la falta de convalidació de títols que van assolir al seu país. Els usuaris participen en tutories individuals i tallers –per adquirir tècniques a l'hora de buscar feina, conèixer l'entorn, etc– en funció de les necessitats. Una altra de les possibilitats que ofereix l'Equal són els "tastets" d'oficis, que consisteixen en breus pràctiques a empreses, que permeten una primera aproximació de la persona a l'entorn laboral. Aquests "tastets" faciliten la incorporació de les persones al mercat de treball i, alhora, serveixen per fomentar el coneixement dels empresaris sobre els col·lectius amb més dificultats per inserir-se laboralment.

els objectius

INCORPORACIÓ AL MÓN LABORAL DE GRUPS AMB DIFICULTATS SOCIALS

- **Fomentar la incorporació al mercat laboral** dels col·lectius que hi tenen més dificultats, com immigrants, dones, joves o majors de 45 anys, i que sovint no acudeixen als serveis municipals.
- **Requereix i pretén fomentar el treball en xarxa**, entre departaments municipals i també amb altres agents socials, amb l'objectiu de coordinar actuacions, optimitzar recursos i detectar possibles beneficiaris.
- **El cost s'apropa als 75.000 euros**; el Fons Social Europeu n'aporta la meitat, mentre que l'Ajuntament i la Diputació de Barcelona en financen un 25% cadascun.
- **El Servei de Promoció de l'Ocupació** va engegar el programa el maig passat i el conclourà el juliol de 2004; fins aleshores, 45 persones se'n podran beneficiar. De moment, n'hi ha 11 que el segueixen.

promotors i actors del programa

Francisco Hierro, regidor de Promoció Ocupacional

"L'objectiu d'aquest programa és bàsicament disminuir l'atur d'aquests col·lectius. El repte és aconseguir que el major nombre de persones pugui accedir a un lloc de treball. A més, el programa preveu una àmplia coordinació amb altres departaments de l'Ajuntament, com Serveis Socials, perquè el col·lectiu amb què estem treballant té unes necessitats molt concretes".

Eli Juárez, tècnica del programa Equal

"Una de les activitats que fem és un taller d'informàtica per a persones immigrades. Algunes no saben ni llegir ni escriure, però està funcionant molt bé, perquè els incentiva molt. Se'ls dóna un full amb l'abecedari i comencen identificant les lletres i això els motiva a aprendre l'idioma. Aviat començarem classes d'alfabetització i castellà, molt adreçat a la recerca de feina".

Claudina Anjos, usuària

"Vaig néixer a Chaves (Portugal) fa 33 anys i en fa 16 que visc a Montcada i Reixac. Em vaig apuntar a la borsa de treball de l'SPO i a l'escola d'adults. En aquests moments, trobo que l'Equal m'ofereix possibilitats interessants i em pot servir per trobar feina".

ANUNCI

La Comissió de Govern, en data 1 de juliol de 2003, va aprovar els plecs de condicions que han de regir la contractació de l'explotació del servei de bar dels camps de futbol de:
· Can Sant Joan
· La Ferreria
· Font Freda
Els plecs per presentar ofertes per prendre part en el concurs es poden consultar en les dependències de l'Institut Municipal d'Esports i Lleure, a la primera planta de l'edifici de l'edifici de l'av. de la Unitat núm. 6, en hores d'oficina. Les ofertes es poden presentar, en el registre general de l'Ajuntament, fins al dia 17 de juliol de 2003.
Montcada i Reixac, 3 de juliol de 2003.

L'Alcalde,

César Arrizabalaga Zabala

en Santa Maria de Montcada
COMPRAMOS
solares y casas viejas
93 564 18 40

Bar Can Colomé
· Tapas Variadas
· Comidas Caseras
C/ Lleida, 42 Tel. 93 564 42 03

Comerciant, si et vols anunciar a La Veu, truca'ns al **625 60 11 07** i t'informarem

Clínica Dental
Dr. Jose Luis Sanz Cámara
METGE-DENTISTA
Col nº 1320
Lleida, 8 - 08110 Montcada i Reixac - Tel. 93.575.28.99

>> Entrevista a Mercè Garreta, responsable de la Consultoria per a dones

“La violència física sempre va precedida de la psíquica”

Mercè Garreta porta 12 anys treballant en l’àmbit de l’atenció a les dones en situació de violència familiar. És educadora social i té un màster interdisciplinar sobre violència de gènere per la Universitat Autònoma de Barcelona (UAB). Forma part de l’Associació de dones El Safareig, una entitat creada a Cerdanyola fa trenta anys per donar suport a la dona en tots els àmbits en què sofreix discriminacions. Actualment té convenis de col·laboració amb el Consell Comarcal del Vallès Occidental i amb els ajuntaments de Montcada, Cerdanyola, Ripollet, Santa Perpètua i Rubí. A partir del 15 de juliol, Garreta es desplaçarà a Montcada dos cops al mes per atendre la Consultoria sobre violència domèstica, un servei que ja estava fent a Cerdanyola. L’Ajuntament reforça així el programa d’atenció a la dona que també ofereix assessorament jurídic dos cops al mes –segon i quart dimarts.

Text: Laura Grau

ARXIU

>>Mercè Garreta

-Hi ha un perfil de dona maltractada i d’home maltractador?

L’agressor acostuma a ser una persona agradable, sociable, de caràcter tranquil. La violència física sempre va precedida de violència psíquica. Això anul·la la capacitat de resposta de la dona davant la futura agressió física. Entra en un procés d’aniquil·lació psíquica i social. La cosa pot començar amb comentaris sense gaire trascendència com que la casa està bruta o que el menjar no està bo, fins al control d’horaris. Comença la por a ser criticada, a arribar tard a casa… tot plegat la fa ser poc sociable.

-Com arriben les dones a la seva consulta?

Moltes vegades venen animades per algun programa de televisió o de ràdio en què apareixen dones que expliquen històries similars a la seva. El primer pas per sortir d’una situació de violència és ser conscient de ser-ne víctima. El camí és llarg i difícil, però parlar amb altres persones és bàsic per començar el procés. Als mitjans només apareixen les dones que moren en l’intent, però n’hi ha moltes que se’n surten.

-Hi ha voluntat política d’acabar amb el problema?

De voluntat política n’hi ha, però no sempre va acompanyada dels recursos econòmics necessaris. Legalment s’han fet passes importants gràcies a molts homes i dones del món judicial sensibilitzats amb el tema. Però cal aplicar les sentències i, per exemple, quan un home té una ordre d’allunyament de la dona, l’administració ha de vetllar perquè es compleixi amb tots els seus mitjans i, si no en té prou, posar-ne més perquè està en joc la vida de la dona.

-Ara hi ha més casos de violència domèstica que abans?

Sempre n’hi ha hagut. El que passa és que abans les dones callaven i aguantaven. Ara la dona coneix els seus drets i demana ajuda. La societat ha de reflexionar sobre què fa amb els maltractadors perquè no repeteixin la seva conducta amb una nova parella.

-Un maltractador és una persona malalta?

Si fos un malalt, tindria conductes violentes amb tothom, no només amb la seva dona. El que és cert és que en la majoria dels casos han viscut situacions de violència familiar en la infància. Si el nen ha viscut una relació de domini del pare sobre la mare, repetirà de gran la mateixa conducta, tret que s’adoni del que passa i demani ajuda.

-I com es pot abordar aquest problema?

Cal començar a treballar el tema a partir de les escoles, els educadors.., però necessitem un canvi social important. Vivim en una societat tan violenta que no afavoreix gens les relacions de respecte i convivència entre les persones. Des d’aquí vull felicitar l’Ajuntament de Montcada per la seva sensibilitat sobre aquesta problemàtica.

en 2 minuts...

Obres al CEIP Elvira Cuyàs

Durant les vacances d’estiu es faran obres de millora i manteniment al CEIP Elvira Cuyàs de Mas Rampinyo. En aquest centre s’està col·locant un sòcol de rajoles a una alçada d’1,30 metres al vestíbul i als passadissos interiors. D’altra banda, també es faran tasques d’adequació d’una zona de petits magatzems sota les escales i es pintaran les parets interiors del centre. Les obres tenen un pressupost total de 41.000 euros i les coordina el Departament de Serveis Municipals de l’Ajuntament. SH

PILAR ABIÁN

Homenatge als participants al Calaix dels records

L’alcalde, César Arrizabalaga, i els regidors de Relacions Ciutadanes, Carles Guijarro (PSC), d’Educació, M. Flor López (PSC), i de Presidència, Anna Rivas (PSC), van fer un acte de reconeixement el 3 de juliol als participants en el taller Calaix de Records del Centre de Dia de Montcada, del Casal d’avis de Montcada i del Casal d’avis de la Mina. En el taller, promogut per la Regidoria d’Educació, la gent gran explica les seves experiències a alumnes de 1r d’Educació Primària amb l’objectiu, entre altres, de promoure el respecte i la relació entre generacions i recuperar jocs, contes i cançons del passat. LG

SÒNIA HERNÁNDEZ

>> Conferència d'Arcadi Oliveres, president de l'ONG Justícia i Pau

Una altra versió sobre l'11-S

La Plataforma No oblidem convoca l'acte a l'ABI amb l'assistència d'una vuitantena de persones

laura grau
montcada

La Plataforma Aturem la guerra de Montcada i Reixac –ara anomenada No oblidem– va cloure els actes de la temporada amb una conferència de luxe el passat 2 de juliol a càrrec del professor d'Economia de la Universitat Autònoma de Barcelona (UAB) i president de l'ONG Justícia i Pau, Arcadi Oliveres. Al voltant de vuitanta persones van omplir la sala polivalent de l'ABI per escoltar Oliveres, tot un referent en la lluita contra la globalització i la manipulació informativa dels grans mitjans de comunicació.

LAURA GRAU

>>Oliveres, a l'esquerra, durant la seva intervenció en l'acte convocat per la Plataforma No oblidem

Les mentides de l'11-S. La guerra contra l'Iraq, segons Oliveres, és un més dels conflictes bèl·lics que tenen com a raó primera la consecució de petroli. Primer va ser la del Golf l'any 1991, després la d'Afganistan, l'any passat, i ara la de l'Iraq. En tots els casos sempre hi ha una justificació davant l'opinió pública que no té res a veure amb el cru i que utilitza arguments com la defensa dels drets humans –l'ocupació iraquiana de Kuwait, la repressió dels talibans contra les dones a l'Afganistan– o la suposada possessió d'armes de destrucció massiva– que a l'Iraq encara està per demostrar. Oliveres va anar més enllà i va insinuar que l'atemptat de l'11 de setembre no va ser tal com s'ha explicat a l'opinió pública: **"No és la primera vegada que el govern d'un país decideix atacar-se a si mateix per justificar l'inici d'una guerra"**. Aquesta és la tesi que defensa el llibre *La gran impostura* del francès Thierry Meyssan, que aporta dades sorprenents sobre les circumstàncies que envolten l'11-S. Segons Oliveres, el govern dels EUA ja va aplicar aquesta estratègia a la guerra de Cuba, amb l'enfonsament d'un vaixell propi –El Maine– per culpar als espanyols. Recentment s'ha sabut que al 1941 el president Roosevelt era coneixedor tres dies abans de l'atac japonès de Pearl Harbour i no va fer res per evitar-ho amb l'objectiu d'entrar en la guerra amb el vistiplau de l'opinió pública i ho va tornar a intentar a Cuba durant la crisi dels míssils el 1962. Segons Oliveres, amb la guerra de l'Iraq, el govern nordamericà s'ha assegurat el subministrament de petroli a la zona, tenint en compte que el futur polític d'Aràbia Saudí, el seu principal proveïdor, és bastant incert a causa de les lluites internes de poder.

Altermundistes. Oliveres va cloure la conferència fent una reflexió sobre les conseqüències d'**"una guerra injusta"**, que ha trencat les estructures polítiques internacionals que havien funcionat amb més o menys dificultats després de la Segona Guerra Mundial. **"Cal recuperar el discurs de Seattle, Praga, Gènova... i substituir el terme antiglobalització per moviment altermundista"**, va dir. Els canvis han de començar per un mateix en la seva faceta com a consumidor: **"Hem de fer boicot a les marques que col·laboren amb la guerra directa o indirectament i reduir el consum"**. Per a aquest intel·lectual, la guerra a l'Iraq no s'acabarà fins que el Tribunal Penal Internacional jutgi per genocidi i crims de guerra tots els dirigents implicats.

necessitem monitors

de bàsquet, futbol sala, handbol i també estudiants i/o titulats dins l'àmbit de l'esport

Els interessats han de portar el curriculum vitae al Consell d'Esport Escolar (CDEM) durant el mes de juliol, al carrer Bonavista s/n

IME

Ajuntament de Montcada i Reixac

>> Activitat de Medi Ambient

Passejades nocturnes per descobrir la fauna i l'entorn

sònia hernández
redacció

Unes 35 persones van participar en la passejada nocturna per la Serralada de Marina organitzada per la Regidoria de Medi Ambient el passat 4 de juliol. L'objectiu era conèixer de prop la fauna del Besòs i la serralada a Montcada i, per aquest motiu, la sortida era dirigida per David Perpiñán i Xavier Larruy, autors del llibre *La fauna vertebrada del Besòs a Montcada i Reixac*, editat per l'Ajuntament.

El punt de sortida va ser el consistori, des d'on els caminaires es van adreçar al pont de la Roca, que va esdevenir un punt interessant del trajecte, ja que va permetre veure una ingent quantitat d'orenetes i falciots –una varietat de l'oreneta–, a més d'ànecs collverd. A continuació, l'itinerari continuava per la llera esquerra del riu Besòs, per on es van poder sentir granotes reinetes en abundància, i en menor mesura granotes verdes ibèriques i gripaus corredors. Cada soroll era acollit amb una celebració per part dels excursionistes, poc acostumats a mantenir una observació tan directa de la natura. Seguint el riu, els passejants van arribar fins al Torrent de Reixac, perseguits per l'amenaça d'una pluja que no va arribar a caure.

Bosc nostàlgic. La parada al Torrent de Reixac va ser una de les més instructives per als participants, ja que allà es troba un típic bosc de ribera, composat bàsicament de pollancres. Els directors de la sortida van explicar que aquell bosc era un exemple, petit, del que haurien estat antigament els boscos que envoltaven els rius. Larruy i Perpiñán també van detallar quins eren els ocells que es podien sentir: oriols, teixidors, mallerengues blaves… El camí continuava per la Serralada de Marina fins a la font dels Avellaners. Allà va arribar el moment d'aturar-se per menjar l'entrepà. Una reflexió comuna entre els assistents: la gratificant i sorprenent absència de soroll –motors de vehicles, sobretot.

Un cop recarregats els estómacs, va ser el moment de tornar cap a casa, desfent el camí traçat a l'anada. La fauna que es va poder veure i sentir va ser pràcticament la mateixa, però encara va quedar espai per a les sorpreses. A l'alçada del CEIP Font Freda, un exemplar d'ocell enganyapastor es va deixar veure, el que va provocar l'emoció de Larruy i Perpiñán, ja que ells no havien pogut catalogar aquesta espècie al llibre perquè no l'havien vist. Una altra espècie *inèdita* que va aparèixer davant els excursionistes va ser el xot –una varietat de mussol petit.

Els resultats, tant científics com lúdics, han estat valorats molt positivament pels organitzadors. Claudio Marcos, tècnic de Medi Ambient, ha destacat l'elevada i diversa participació a la jornada: **"Això fa que les següents sessions les agafem amb més il·lusió"**. Divendres 11 de juliol la passejada nocturna serà per Collserola –el punt de trobada és a les oficines del Cementiri de Collserola a les 20.30h– i el 18, pel Turó.

CLAUDIO MARCOS

>> La primera caminada es va iniciar amb una aturada al pont del Besòs

La Llimona Granja Bar
· Menú
· Tapas
· Bocadillos
AMBIENTE JOVEN
TU LUGAR DE ENCUENTRO
FUTBOLÍN, DARDOS...
TORRAS I BAGES, 2
TEL. 93 564 81 61
08110 MONTCADA I REIXAC

Dr. Antoni PONZ MORATÓ
Medicina General - Homeopatia
Acupuntura
NOU tractament contra la cel·lulitis i els efectes del pas del temps en el cos
Endermologia LPG -sense cirugia-
c/ Àngel Guimerà, 23 - Mas Rampinyo
Tel. 93 564 04 59

PODÓLOGO
RAMIRO GONZÁLEZ MATA
Diagnóstico por ordenador. Tratamientos de las enfermedades de los pies
VERRUGAS - CALLOS - DUREZAS, etc.
PLANTILLAS PARA NIÑOS Y ADULTOS
c/ Bogatell, 17 bajos - Tel. 93 575 40 02 - 08110 Montcada

Auto Avantgarde, S.L. Neteges
Noves instal·lacions
Sempre al servei de l'automòbil
Netejes integrals a profesionals, empreses i particulars
Recollim a domicili
Netejes de tapiceries
Netejes de motor
Abrillantat
Abrillantat i poliment amb tefló
Abrillantat i poliment
Catifes a mida
Restauració general del vehicle
c/ Rossellón, 14 - MONTCADA CENTRO - Telf. 93 575 03 04

PRISMA
Distinció, originalitat, elegancia, delicadesa, estil.....
Vols un casament així?
Vina a PRISMA
PRISMA Montcada C/ Barcelona Centro 17-21 tel 935752297 www.prismafoto.com
NOVETAT

gent que es mou

Internautes de Montcada

Cap entitat sense web

L'Associació vol fer de nexe d'unió entre tots els internautes

sònia hernández
redacció

Tot i que són els usuaris ideals, per la seva disponibilitat de temps i les seves inquietuds, la gent gran conforma un grup de **"marginats tecnològics"**. Així els defineix Rafa Ruiz, president d'IMIR (Internautes de Montcada). Per poder lluitar contra aquest fet, l'entitat que representa ha organitzat diversos cursos d'Internet per a la gent gran als casals d'avis del municipi.

Aquesta vocació de servei tecnològic és el que caracteritza IMIR, creada al desembre de 2002 amb la intenció de promoure l'ús i l'accessibilitat de les noves tecnologies entre tots els ciutadans. Actualment l'entitat la representen Ruiz, Juan Carlos López (secretari) i Raúl Román (tresorer). Les seves activitats s'encaminen a formar i informar els ciutadans mitjançant cursos –a més d'Internet, dintre del programa Estiu 2003 han organitzat tallers de retoc fotogràfic, d'animació de webs i d'informàtica musical– i a l'organització d'activitats lúdiques, com el festival Montcada Mig Tempo.

SÍLVIA OLIVA

>> El festival Montcada Mig Tempo és una activitat promoguda per l'IMIR

L'entitat està a ple rendiment, perquè treballa en un àmbit amb molta feina per fer, i constantment genera nous projectes per un futur proper, com l'organització de *linked games* (una plataforma de jocs en xarxa), que permetrà fer campionats de jocs com el billar o altres, **"res de jocs violents i de pistoles"**, matisa Ruiz. Però l'objectiu que més els motiva és el d'aconseguir un local amb ordinadors des d'on poder desenvolupar webs per a les entitats del municipi.

l'entitat

COM CONTACTAR-HI

Espai Jove Can Tauler
93 5641741
imir@europe.com

PUNT DE SERVEI FECSA-ENDESA
CONELÈCTRIC del VALLÈS, S.L.
Horari: de 9 a 13 i de 16 a 19
c/ Montiu, 6 (junto c/Major)
Tel. 93 564 11 37
08110 MONTCADA I REIXAC
- GESTIONES I TRÁMITES CON FECSA-ENDESA.
- INSTALACIONES ELÉCTRICAS. ACOMETIDAS.
- CENTRALIZACIONES DE CONTADORES.
- AIRE ACONDICIONADO Y BOMBA DE CALOR.
- TELEFONÍA MÓVIL amena

doctora minerva
salut i estètica dental
Colón, 10-11 08110 Montcada i Reixac, Barcelona
Telèfon 93 564 47 93

Paquita y Encarna
Hilos Lanas
Novedades en Hilos de Primavera
y toda clase de hilos para labores y manualidades
c/ Barcelona Centro, 11-13
Galerías Comerciales, Tienda 6
Tel. 93 564 76 23

L'ESTENEDOR
TEATRE/TITELLES
Noguera Pallaresa, 10 bxs - 08014 Barcelona - ESTENEDOR@eresmas.com
Tels. 93 296 73 11 - 657 85 41 68 - Fax 93 296 73 11

25è ANIVERSARI 1978-2003
FLORS MONTSE
A vosaltres clients i amics
us agraïm la vostra confiança
durant tots aquests anys
c/ Rocamora, 24
Tel. 93 564 67 44
Interflora

TALLER PROPI DE:
PEDRA ARTIFICIAL
GRAONS, AMPITS,
CORONACIONS,
DINTELLS, CORNISES,
BALAUSTRES, MOTLLES,
RESTAURACIÓ OBRA ANTIGA...
MÁRBRES I GRANITS
CUINES, ESCALES,
FAÇANES, XEMENEIES...
Vilagut
Polígon Can Tapioles - Montcada Tel. 93 564 14 75 - Fax 93 564 19 42

PHIMISTER'S School of English
INGLÉS INTENSIVO EN JULIO
TODOS LOS NIVELES
MATRÍCULA OBERTA
Del 30 de Junio al 24 de Julio
Horarios mañana y tarde
32 horas de clase
Precio con material de estudio 150 €
Montiu, 1 · Tel. 93 575 06 73 · phimisters@ya.com

Vols sentir-te més relaxat i enfortir el teu sistema nerviós i cardiovascular?
Vols incrementar la teva flexibilitat i fortalesa corporal?
Vols millorar la teva capacitat de concentració i coordinació?
Vols conèixer la saviesa milenària d'aquest art xinès?
DONCS VINE I PROVA-HO
ESPAI DE TAI CHI
MONTCADA I REIXAC CLAVELL, 44. C.P. 08110 Tel. 93.564 64 28

la bústia del lector

Después de las elecciones

Francisco Gutiérrez
Montcada

>>Hemos sufrido unas elecciones. Todos los candidatos nos hicieron un abanico de promesas a cual más necesaria para Montcada. Ahora llega el momento de cumplirlas. Todos sabemos que el problema más grande que sufrimos es el colapso que nos causa el paso del tren de la vía de Francia. Esto se podría resolver con un poco de buena voluntad, tomándolo como el principal obstáculo para que este pueblo no se divida como Irlanda, en Montcada norte y Montcada sur. Hace muchos años, pero yo lo recuerdo como un lejaño sueño, ahí donde está el paso a nivel, había un camino subterráneo por donde pasaban los carros hacia las fincas y las esporádicas casas que había diseminadas. Este paso se tapió porque los *rampinyos* robaban los sacos de patatas y hortalizas a los labradores que pasaban por allí con sus carros, pero todavía está allí y podría habilitarse, ensanchándolo algo, y serviría para descongestionar al pueblo de una arteria circulatoria que envenena con sus tubos de escape a nuestro pueblo. Ahí se queda esto para quien pueda o deba hacerlo, porque eso de que para el año "pun" van a soterrar la vía, aún no me lo creo.

En honor a la veritat

Carme Allepuz
Mas Rampinyo

>>M'agradaria completar i sobretot aclarir alguna de les dades de l'article sobre la història del travimo que es va publicar en l'anterior número de *La Veu*. El veritable fundador de la línia no va ser Francisco Betrán, sinó el meu cunyat, José Góngora Morata. Tenia set fills i va haver de fer un esforç important per engegar l'empresa, que inicialment només tenia un vehicle. Per poder ampliar el servei amb un segon cotxe, es va associar amb la família Betrán. Durant uns anys el meu cunyat feia de conductor i Francisco, de cobrador. Quan l'Ajuntament –amb el senyor Budallés com a alcalde– va decidir fer una subhasta per adjudicar el servei, casualment el guanyador va ser Francisco Betrán i no pas el meu cunyat, després de tants sacrificis. Volem, per tant, deixar clar que el fundador del travimo va ser José Góngora.

No entiendo nada

Meritxell Utrera
Mas Rampinyo

>>Estoy sorprendida y la verdad es que no entiendo nada. La misma semana que la Ministra de Cultura hace un decretazo que obliga a estudiar la religión católica en las escuelas, leo en *La Veu* de Montcada que, como el Rocío ha sido un gran éxito, lo van a dejar a perpetuidad y además se va a construir una ermita bajo subscripción popular (porque supongo que así se ve más del pueblo). Pero yo me pregunto: ¿han consultado a los ciudadanos de Montcada si es lo que queremos? Y tanto insistir en el corredor verde ¿qué cantidad de zona verde quedará en Mas Duran? Entre la urbanización de casas y calles y la carretera denominada cuarto cinturón ¿qué camino le queda al Rocío? ¿todo asfaltado? Llevo viviendo más de nueve años con mi pareja aquí y hasta que estos señores no han llegado, de asfalto, nada de nada. A esta "fiesta" han venido medio millón de personas, pero me pregunto: teniendo en cuenta que la comunidad islámica es cada vez más importante en nuestro país, la gente reaccionaría igual si quisieran instalar una mezquita? Yo pensaba que vivía en un país laico y que la fe era algo personal y privado. La verdad es que no entiendo nada.

Patrimoni local

Miquel Capella
Montcada

>>L'Ajuntament va fer un estudi dels edificis que s'han de conservar i, si és necessari, fer-hi reformes, aquestes han de ser autoritzades i supervisades pels Serveis Tècnics Municipals. Som conscients del prestigi i la professionalitat d'aquest servei, per això ningú no s'explica que Reixac, l'ermita gairebé mil·lenària, hagi pogut sofrir canvis en la seva estètica construint uns nínxols que tenen les parets laterals carregades sobre una part del que era barana del cementiri, i amb una porta intermitja com si fos l'entrada per un carro celestial tirat per cavalls alats. Fins i tot els xiprers que havien resistit el foc del 1982 han estat tallats o arrancats. Cal suposar que no calia permís municipal per aquesta millora o, tal vegada, s'ha fet al marge de la llei. Si existia una necessitat ineludible de construir nous nínxols, calia trobar un altre lloc que no trenqués l'harmonia de l'ermita, símbol d'una Montcada que ha perdut massa edificis interessants. Deixo palès que sóc soci de l'Associació Amics de Reixac des que es va fundar i no he rebut cap notificació de la suposada ampliació del cementiri –sí n'he rebut per al pagament del nou forn crematori de deixalles– i, com molts altres, estic molest amb la manca de respecte a un edifici més de nou vegades centenari. Algú podrà dir que podia haver presentat la queixa quan es van començar les obres, però he estat uns mesos sense pujar a Reixac; ho vaig fer el passat 14 de juny i la impressió va ser funesta.

Cartes al director

Els textos adreçats a aquesta secció no han d'excedir de 25 línies mecanografiades. És imprescindible que els autors indiquin el seu nom, adreça, telèfon i una còpia del DNI. En el cas que el contingut de la carta requereixi una resposta per part de la persona al·ludida aquesta es publicaraà en el mateix número.

farmàcies

juliol 2003

Dilluns	Dimarts	Dimecres	Dijous	Divendres	Dissabte	Diumenge
				11 Marin	12 Guix	13 Guix
14 Pardo	15 J. Vila	16 V.Nieto	17 Guix	18 Duran	19 Marin	20 Marin
21 J. Vila	22 Pardo	23 Guix	24 V. Nieto	25 Vila	26 Duran	27 Duran

Localitzacions

Marín, c. Conca, 10
Duran, av. de Terra Nostra, 37
E. Relat, av. Catalunya, 65
Guix, c/ Major, 25
Miró, c/ Orquidea, 8
J. Relat, c/ Major, 89
Pardo, c/ Masia, 2
Vila Nieto, Països Catalans, 51
J. Vila, pg. Jaume I, 26

Edita: Montcada Comunicació av. de la Unitat, núm.6. Tel. 935 726 491. **Coordinadora i cap de redacció:** Pilar Abián. **Redacció:** Angel Acín, Sílvia Alquézar, Mario Azañedo, Jordi Flores, Laura Grau, Sònia Hernández, Lluís Maldonado i Sílvia Oliva. **Assessorament lingüístic:** Servei Local de Català (SLC). **Publicitat:** DEBARRIS SCCL. Tel. 932 174 410. **Composició:** DEBARRIS SCCL. **Impressió:** CREACIONS GRÀFIQUES CANIGÓ. **Distribució:** KBQ'FAN. Tel. 625 383 105. **Tiratge:** 8.000 exemplars. **Director Montcada Comunicació:** Josep A. Teixidó i Sànchez. **President:** Juan José Perona. **Consell d'Administració:** Fidel Casajuana, Jaume Alcázar, Cosme Oriol i Jaume Relat. **Secretària Ajuntament:** Mª José López. **Interventor Ajuntament:** Josep Serrano **Dipòsit Legal:** B-43084-88 **E-mail:** laveu@montcada.org **web:**http://www.montcada.org

Editorial

Accidents inevitables?

Tot i les contínues campanyes institucionals que ens recorden que hem de conduir amb prudència i les esgarrifoses estadístiques que anualment es fan públiques sobre el nombre d'accidents mortals a les carreteres, aquesta continua sent una de les xacres de la nostra societat que sembla no tenir remei. L'any passat només a Catalunya 4.702 persones van ser víctimes d'accidents, entre morts i ferits greus. Ens hem acostumat a conviure-hi i a acceptar les estadístiques com els danys col·laterals inevitables d'aquest primer món desenvolupat en què el parc automobilístic creix a un ritme insospitat. La paradoxa és que, tot i ser conscients que un elevat percentatge de sinistres es podria evitar i malgrat els recursos que destinen les administracions, amb les mesures que es prenen actualment no n'hi ha prou. Però tampoc n'hi ha prou amb lamentar-se i resignar-se. Cal plantejar-se la necessitat d'endurir les lleis contra els infractors i evitar, en la mesura del possible, que els fabricants d'automòbils treguin al mercat vehicles que poden arribar a circular al doble de la velocitat permesa. Ni els conductors estan preparats per fer-ho, ni tampoc les carreteres.

A banda de les actuacions restrictives o punibles, cal també invertir en la millora constant de la xarxa viària i potenciar l'educació vial des de la infància. És important que els nens aprenguin des de petits a conèixer i respectar les normes i prenguin consciència que l'èxit personal no està lligat a córrer més que ningú amb un volant a les mans.

>> Fil directe amb l'Ajuntament

Què s'ha de fer per formar part de la Borsa de treball de l'Ajuntament? Miriam Balart. Montcada

La Borsa de treball de l'Ajuntament destinada a cobrir places temporals de les categories d'auxiliar administratiu, conserge i peó, es regeix per la mateixa norma que qualsevol convocatòria oficial, amb l'única diferència que es convoca cada dos anys. Primer es publiquen les bases en el Butlletí Oficial de la Província (BOP) i posteriorment en el Diari Oficial de la Generalitat de Catalunya (DOGC). A partir d'aquí, hi ha un període de 20 dies per presentar les instàncies que es publicita tant a *La Veu* com a Montcada Ràdio. Tothom que compleixi amb el requisits exigits en les bases està admés i un tribunal qualificador determina els mèrits de cada aspirant i l'ordre de posició en la llista. A mesura que l'Ajuntament requereix cobrir temporalment una plaça, accedeix a aquesta llista. En l'última convocatòria, que es va fer a final dels 2002, es va obrir també una llista per a persones discapacitades. La pròxima convocatòria s'obrirà a final del 2004. Pedro Sarrión, cap de Recursos Humans.

935 726 491 935 726 494 laveu@montcada.org

Telèfons d'interès

Ajuntament-OMIC	935 726 474
Ambulàncies	937 120 303
Andròmines	935 641 574
Ambulatori (concertar visites)	935 754 094
(servei d'urgències)	935 750 544
Auditori	935 751 289
Biblioteca de M. Centre	935 750 999
Biblioteca Can Sant Joan	935 751 901
Deixalleria	935 644 157
Jutjat	935 753 925
Montcada Comunicació	935 726 491
OAC	935 726 474
Of. de Desenv. Local	935 648 505
Policia Local	092 -935 726 474
Policia Nacional	091-935 642 450-935 642 654
Protecció Civil	935 751 717
Punt de Servei FECSA	935 641 137
Recollida de mobles vells	935 641 247
Regidoria d'Esports	935 645 550
Servei de Recaptació OALGT	935 647 743
Servei Local de Català	935 751 644
Servei de Promoció d'Ocupació	935 648 505
Serveis Socials	935 753 430
SIJ A Prop (Can Tauler)	935 64 1741
Taxis	935 802 727

més informació: [www.montcada.org]

El proper número, el 25 de juliol

Portaveus municipals

Valoració sobre el pacte de govern entre el PSC i CiU per a l'actual mandat

Espai cedit per *La Veu* a tots els grups municipals amb representació en el Ple perquè expressin la seva opinió respecte la qüestió que els planteja el Consell de Redacció.

Volem governar sense excloure ningú

Carles Guijarro
Portaveu del PSC

Des de la instauració de la democràcia sempre han hagut governs locals fruit de pactes electorals. A les últimes eleccions, els ciutadans i ciutadanes de Montcada han donat de manera majoritària al Partit Socialista la seva confiança, no era necessari pactar amb ningú per governar amb tranquil·litat, però, tal i com havíem manifestat, considerem que cal sumar esforços i propostes per tirar endavant allò que pugui ser el millor per a la nostra vila.
El pacte amb CiU ja és una realitat. Amb ells ha estat fàcil perquè durant l'anterior mandat hem treballat junts de manera lleial i responsable i tenim la seguretat que ho continuarem fent en aquest mandat.
Tenim converses amb ICV-EUiA, per cercar punts de trobada i harmonitzar les diverses propostes, ja que ens agradaria que el govern local fos el més ampli possible. De segur que amb el PP tindrem més dificultats, però el tracte i la relació serà cordial i dialogant. El fet que ERC s'hagi autoexclòs no serà impediment per compartir allò que a tots ens mou, cercar el benestar dels nostres conciutadans.
Perquè volem governar pensant en tots, independentment de les sigles, amb transparència, amb complicitat, sense excloure ningú.

El pacte garanteix una ciutat de qualitat

Joan Maresma
Portaveu de CiU

És difícil fer una valoració del pacte de govern que s'ha formalitzat entre el Partit dels Socialistes de Catalunya (PSC) i Convergència i Unió (CiU), quan aquest pacte de govern és, des del meu convenciment personal i, sobretot, des del convenciment de CiU, la millor eina per fer de Montcada una ciutat que pugui desplegar tot el seu potencial en els propers anys. Ara tothom fa els comentaris pertinents. Per a alguns ha estat un acte de generositat, per a uns altres un acte de necessitat per donar qualitat a l'equip de govern.
El cert és que des de CiU volem fer de Montcada una ciutat de qualitat, una ciutat on els ciutadans és puguin sentir orgullosos de viure-hi, en definitiva, una ciutat de primera. I aconseguir-ho, no ho pot fer qualsevol govern. Des de CiU volem aportar el treball de la millor gent, els millors regidors en cada lloc. La gestió econòmica de l'Ajuntament la portaré jo mateix, la regidora de Cultura, Amèlia Morral, i la regidora de Comerç, Antònia Bofill.
Però més enllà de les regidories, el més important en aquests propers quatre anys, és que la cultura de pacte predomini en les decisions de la vida política local; que no hi hagi ni desconfiances ni recels. Montcada necessita ara més que mai d'un govern sòlid. I per això, apostem per fer govern amb la mateixa il·lusió i ganes que ara fa quatre anys.

Polítiques d'esquerres i ecologistes de debò

José F. Márquez
Portaveu d'ICV EUiA

Ja ho definíem amb molta claredat en el títol de l'anterior escrit de portaveus, "Per a la Montcada de futur, el govern d'esquerres". Efectivament, Montcada sempre ha estat una ciutat pactista des de l'inici de la democràcia, i sempre ho havien fet només els partits d'esquerres, i aquest es el missatge que va donar novament la població el passat dia 25 de maig, ja que el 76 % dels vots han anat per les forces d'esquerres. Per això vam donar suport a la investidura de César Arrizabalaga com a l'alcalde, respectant el sentit i la voluntat de la majoria de la població, per ser la força mes votada a les eleccions. A la vegada, des d'ICV-EUiA ens vam oferir a participar d'una manera activa i directa en els projectes de la ciutat, perquè entenem que els ciutadans ens han atorgat aquest dret. El PSC vol fer un govern més ampli, i ens ha fet saber que estaria disposat que ICV-EUiA ens integréssim en l'equip de govern, després de mantenir unes converses conjuntes i confrontar els nostres programes, per acabar signant un possible acord passades les vacances d'estiu. Des d'ICV-EUiA hem de fer una valoració interna, per veure si fos possible, d'acord amb el nostre perfil polític, i en la nostra gestió poder aplicar polítiques d'esquerres, ecologistes i de justícia social i que la participació de les persones sigui decisiva. D'aquesta forma entraríem en un govern tripartit, ja que entendríem que els projectes de ciutat, estarien per sobre d'interessos partidistes.

Generositat o conveniència?

Teodoro Garcia
Portaveu del PP

El pacte entre PSC i CiU no ens sorprèn, hem de dir que era un tema cantat des de fa molt de temps i que, per tant, era d'esperar. Felicitem sincerament al PSC pel bon resultat obtingut a les urnes el passat 25 de maig. Han sabut "vendre" bé el seu producte. En referència a CiU, què podem dir? La seva davallada és més que notòria. A cada convocatòria perden un regidor: 6-5-4-3... Fins a on poden arribar amb el seu discurs victimista? A l'últim exemplar de *La Veu*, llegim declaracions del Sr. Alcalde amb serioses advertències a la nostra posició respecte a les actuals requalificacions de terrenys a la nostra ciutat. Sense ànim d´entrar en polèmica –i que consti que no ens retractem de les nostres manifestacions–, li recomanem que consulti als seus companys a Madrid, amb l´espectacle esperpèntic que estan oferint. Potser l'informin sobre la manera de composar una llista electoral, sense que puguin formar part elements estranys. Quant a la possibilitat de formar pacte també amb ICV-EUiA –els quals també van votar en contra, com nosaltres, de la requalificació de La Rasa–, ens agradaria saber si estan disposats a renunciar a la seva oposició a aquesta requalificació i també a la d'entrar a formar part d'un govern en què estigués CiU, com havien manifestat en diverses ocasions. A vegades, només per aconseguir el poder, són capaços de qualsevol cosa. En fi, esperem quatre anys més i que els nostres ciutadans decideixin.

Governar per fer què?

Marta Aguilar
Portaveu d'ERC

Si s'hagués donat el cas, ERC hagués portat sobre la taula de negociacions 2 punts irrenunciables, condicions "sine qua non" per entrar a formar part de l'equip de govern:
1. Posar fre a les requalificacions i a l'especulació del nostre territori.
2. Augmentar considerablement els recursos destinats a les regidories, l'activitat de les quals afecta directament les persones: Cultura, Educació, Serveis Socials...
A partir d'aquí, en podríem començar a parlar.
És prou evident que entrar en un equip de govern i arribar a un pacte per a quatre anys no es pot fer en funció de les àrees que t'ofereixen i de les quals un vol assumir-ne les responsabilitats, sinó que el primer pas és plantejar l'entrada al govern en funció de què és el que farem?..
Aquest és un joc d'estira i arronsa que, en aquest cas, en el pacte entre PSC-PSOE i CiU, Convergència i Unió té clarament les de perdre davant la majoria absoluta dels socialistes.
En aquest cas, ens agradaria conèixer a què ha hagut de renunciar CiU i que ha concedit el PSC-PSOE, per poder fer una bona valoració del pacte.

INAUGURACIÓ NAU DE RECICLATGE

Dimecres, 16 de juliol
Progrés, sn
Polígon la Ferreria
A les 20h

Organitza: Ajuntament de Montcada i Reixac

FESTA CLOENDA ESTIU 2003

23 de juliol

Al passeig Jaume I

Consulteu el programa al repàs dels dies

Divendres 11

cinema a la fresca. *Camino a la perdición.* **Hora:** 22.30h. **Lloc:** Pl. Francesc Macià de Mas Rampinyo.

nit jamaicana. Música reggae, encens i rastes. **Hora:** 22h. **Lloc:** Espai Jove Can Tauler.

rastes. Taller de rastes. **Hora:** 17h. **Lloc:** Centre Cívic Can Cuiàs.

passejada nocturna. Per Collserola. **Inscripcions:** Ajuntament de Montcada. **Organitza:** Departament de Medi Ambient.

Dissabte 12

escalèxtric. Festa de l'escalèxtric. Hora: 18h. Lloc: Espai Jove Can Tauler.

mostra de turisme. Projecció de l'audiovisual *Els Pirineus: Voltors i trencalòs*. **Hora:** 19.30h. **Lloc:** Can Tauler.

Diumenge 13

exposició. Últim dia per visitar l'exposició Olis i terrissa, lligant l'art, de Gómez Ballesta i Carme Vilà. **Lloc:** Casa de la Vila.

musical. Representació del musical *Grease*, a càrrec del grup del Punt Jove de Can Cuiàs. **Hora:** 19h. **Lloc:** Centre Cívic Can Cuiàs.

Dilluns 14

exposició. Mostra Tiramilles Gràfica 2002. Fins al 27 de juliol. Hora: 17h. **Lloc:** Espai Jove Can Tauler.

futbol sala. Inici dels playoffs de la lliga municipal de futbol sala. **Hora:** De 20 a 22h. **Lloc:** Pavelló Miquel Poblet. **Organitza:** IME.

Dimarts 15

consultoria. Primer dia de funcionament de la nova consultoria per atendre casos de violència domèstica. **Lloc:** Ajuntament. **Hora:** De 16h a 20h.

country. Curset de country. Dimarts i dijous. Fins al 24 de juliol. **Hora:** De 20 a 21.30h. **Lloc:** Pista Municipal coberta.

Dimecres 16

3x3 bàsquet. Jornada de 3x3 de bàsquet al carrer. **Hora:** 18h. **Lloc:** Pl. Església. **Organitza:** IME.

Dijous 17

futbol sala. Final de la lliga de futbol sala. **Hora:** 20h. **Lloc:** Pavelló.

Divendres 18

natació. Vè Campionat de natació Vila de Montcada. **Hora:** 19h. **Lloc:** Piscina Municipal. **Organitza:** IME.

passejada nocturna. Pel Turó. **Inscripcions:** Ajuntament de Montcada **Organitza:** Medi Ambient.

cinema a la fresca. *El rey escorpión.* **Hora:** 22.30h. **Lloc:** Pl. Joan Fuster.

Dissabte 19

excursió. Sortida a les Penyes Altes del Moixeró. **Informació:** 93 575 17 83. **Organitza:** El Cim.

Dilluns 21

homenatge. Recepció al torero Serafín Marín. **Hora:** 12h. **Lloc:** Ajuntament.

ple. Sessió mes de juliol. **Hora:** 19.30h. **Lloc:** Casa de la Vila.

Dimecres 23

festa cloenda. Diada de quads al carrer, túnel del vent o simulador de vol i jocs. **Hora:** de 18 a 22h. **Lloc:** Jaume I.

Divendres 25

cinema a la fresca. *El dragón rojo*. **Hora:** 22.30h. **Lloc:** Pl. del Poble de Terra Nostra

ACTIVITATS JOVES

CASALET MUSICAL D'ESTIU
Fins al 25 de juliol. de dilluns a divendres, de 9 a 13.30h. Per a nens i nenes entre els 3 i els 14 anys. Quota: 50 euros (setmanal) o bé 160 euros (mensual).Places limitades. Informació i inscripció: Associació Musical Giravolt, carrer Julio Garcia, 6. Telèfon 93 564 23 36

MOSTRA DE TURISME JUVENIL
Fins al 27 de juliol, de dilluns a dissabte, de 17 a 22h. Lloc: Espai Jove Can Tauler

CINEMA A LA FRESCA

CAMINO A LA PERDICIÓN
11 de juliol 22.30h. Pl. Francesc Macià (Mas Rampinyo)

EL REY ESCORPIÓN
18 de juliol 22.30h. Pl. Joan Fuster (Pla d'en Coll)

EL DRAGÓN ROJO
25 de juliol 22.30h. Pl. del Poble (Terra Nostra)

TALLERS

INTENSIU DE RIURE
11,18 i 25 de juliol. De 20 a 22h. Espai Jove Can Tauler

INICIACIÓ A L'ÀRAB
8 i 15 de juliol. De 20 a 22h. Espai Jove Can Tauler

TATUATGES
4 i 18 de juliol. De 18 a 20h. Centre Cívic Can Cuiàs. Gratuït.

APRÈN A POSAR RASTES
11 i 25 de juliol. A partir de les 17h. centre Cívic Can Cuiàs.

MAQUILLATGE FACIAL
17 i 24 de juliol. De 18 a 20h. C. Cívic Can Cuiàs.

MALABARS I CIRC
10 i 24 de juliol. De 19 a 21h. Espai Jove Can Tauler

INFORMÀTICA MUSICAL
15 i 22 de juliol. De 19 a 21h. Espai Jove Can Tauler. Gratuït

RETOC FOTOGRÀFIC AMB ORDINADOR
15, 17, 22 i 24 de juliol. De 19 a 21h. Sala de Cursos de l'Ajuntament. Av. Unitat, 6

CURS D'ANIMACIÓ AMB FLASH
14,16, 21 i 23 de juliol. De 19 a 21h. Sala de cursos de l'Ajuntament. Av. Unitat, 6

ESPORTS

CASALS ESPORTIUS
Fins al 27 de juliol, de 9 a 14h i de 19 a 21h. Piscina, pista i gimnàs municipal i CEIP Reixac. Organitza: Institut Municipal d'Esports i Lleure.

CURSET DE TAI-CHI
Fins al 17 de juliol. Dilluns, dimarts, dimecres i dijous, de 21 a 22h. Gimnàs municipal.

PLAY-OFFS DE FUTBOL SALA
17 de juliol. 20h. Pavelló Miquel Poblet.

más informació: **www.montcada.org**

CURSOS DE CATALÀ PER A ADULTS
OCTUBRE 2003-FEBRER 2004

CONSORCI PER A LA NORMALITZACIÓ LINGÜÍSTICA

Informació i matrícules: Servei Local de Català de Montcada i Reixac
C/ Major, 51 bis, 1r 2a. Tel. 93 575 16 44
Dies i horaris: 8, 9 i 10 de setembre, de 10 a 14h. Del 15 al 18 de setembre, de 10 a 14 i de 17 a 20h. 19 de setembre, de 10 a 14h
Nivells per a no-catalanoparlants i per a catalanoparlants
Titulació equivalent a la de la Direcció General de Política Lingüística

[BALANÇ DEL CURS I AVANÇ DE LA PROPERA TEMPORADA]

L'Auditori i la Casa de la Vila, dinamitzadors de la cultura

Els programadors continuen apostant per la música de tots els estils i el teatre de qualitat

sònia hernández
redacció

El curs 2002-2003 ha estat positiu per a les sales de cultura municipals. D'una banda, l'Auditori ha continuat consolidant la seva programació d'arts plàstiques, escèniques, cinema i música; i de l'altra, aquest ha estat el curs de la inauguració de la remodelada Casa de la Vila –el 9 de febrer– que, amb la nova sala d'exposicions, està esdevenint un punt complementari per a l'Auditori com a centre dinamitzador de la cultura. L'obertura de la nova sala ha estat clau, com explica la regidora de Cultura, Amèlia Morral (CiU): **"Amb la incorporació de les aules d'art hem aconseguit que tota l'activitat artística del municipi estigui molt centralitzada i unificada"**. La nova sala ha acollit diverses exposicions de membres de l'Agrupació Fotogràfica, una commemorativa dels 50 anys del club d'handbol de La Salle i la multitudinària i celebrada mostra conjunta de Carme Vilà i Pedro Gómez Ballesta. Paral·lelament, a l'Auditori s'han fet altres mostres que han atret l'atenció dels montcadencs i que han suposat un èxit notable de participació, com els premis de pintura Juan Ramón Masoliver i de Festa Major, les exposicions de Rafael Jordi Conesa o el Cau d'Art i l'homenatge al pintor local Joan Capella. Amb aquesta tendència expositiva, s'ha aconseguit, segons Jordi Perarnau, responsable de les sales culturals, **"que els montcadencs s'acostumin a què hi ha dues sales on sempre poden veure alguna exposició"**. Per a la propera temporada, la tendència sembla ser la mateixa; com a exposicions més importants es perfilen la del reputat escultor Marzo Mart, la del Premi Nacional de Pintura Juan Ramón Masoliver i una instal·lació –combinació de diferents arts plàstiques– del guanyador de l'any passat d'aquest premi, Francesc Ruestes. **"Serà la primera vegada que fem una instal·lació a l'Auditori** – explica Perarnau– **i això ens fa una il·lusió especial"**.

LAURA GRAU

>> L'emotiu homenatge al pintor local Joan Capella a l'Auditori

LLUÍS MALDONADO

>> Inauguració de l'exposició dels 50 anys de La Salle a la Casa de la Vila

Música. Enguany, per primera vegada, els responsables de l'Auditori han aconseguit donar a la música una rellevància destacada dintre de la programació. **"Feia temps que ens proposàvem difondre la música d'una manera especial, i hem aconseguit que cada mes hi hagi un espectacle musical"**. El Primer Festival de Música a cappella, celebrat entre el 20 i el 22 de juny, es considera un dels principals èxits de la temporada, mentre que la festa de l'havanera s'haurà de millorar, segons els organitzadors, per atreure més públic.

Teatre. *La edad de la ciruela*, *Els ulls de l'etern germà* o *Nena maca, per favor… les postres!* han estat els muntatges teatrals més destacats de la temporada. **"En general estem contents, perquè estem oferint espectacles de qualitat. La nostra intenció és continuar augmentant el nombre d'espectadors, però estem convençuts que les xifres d'ocupació no han de ser el més important per a una sala municipal"**, matisa Perarnau. Per a incrementar el públic de Montcada, la Regidoria de Cultura manté un acord amb Educació perquè els escolars del municipi passin per l'Auditori, com a mínim, i assisteixin a un espectacle de teatre i un altre de música. Entre els muntatges de la temporada que ve, es podrà veure l'actor Pep Munné i la cantant i guitarrista Sílvia Comas a l'espectacle *Las rosas de papel*, basat en poemes de Jaime Gil de Biedma.

Quant al cinema, la tendència a seguir serà pràcticament idèntica a la d'aquesta temporada. De fet, la voluntat per al nou curs, com explica Morral, és **"continuar en la mateixa línia; que tots els ciutadans sàpiguen que a l'Auditori sempre hi haurà alguna cosa que els interessarà i que s'acostin a l'equipament"**.

cita ineludible

Del 18 de setembre al 12 d'octubre, l'artista Manel Marzo-Mart (Manresa, 1944) exposarà a l'Auditori la seva obra escultòrica, d'un gran prestigi i present a algunes de les galeries més rellevants de tot Europa, com a França i Suïsa i també a Colòmbia. Aquesta mostra serà una bona oportunitat per contemplar les creacions d'un dels grans noms de l'art contemporani internacional. Marzo-Mart té escultures monumentals exposades a municipis com Sant Feliu de Guíxols, Blanes, Molins de Rei, Esplugues i Manresa. SH

>>Aula oberta a l'Auditori Municipal

Concert dels alumnes dels cursos de música

sònia hernández
redacció

L'Auditori Municipal de Montcada i Reixac va acollir el passat 26 de juny una aula oberta de música i guitarra, on els alumnes dels cursos de música organitzats per l'Ajuntament van mostrar la feina feta durant el curs 2002-2003 i van compartir una estona de bona música amb el públic. A l'aula oberta van participar aproximadament 30 dels 50 alumnes que han seguit els cursos municipals. **"Un dels objectius més importants d'aquesta proposta pedagògica és que la gent sàpiga que la música és un llenguatge senzill i que és a l'abast de tothom",** explica la responsable dels cursos, María Teresa Silva, qui s'ha manifestat satisfeta pel desenvolupament de les classes i l'actuació final dels alumnes participants.

CURSOS DE MÚSICA

>>Un grup d'alumnes durant la seva actuació

>>Casalet d'estiu de música

Barreja d'oci i música

sònia hernández
redacció

L'Associació Musical Giravolt organitza el Casalet Musical d'Estiu. Durant tot el mes de juliol, aquesta proposta ofereix la possibilitat que els nens i nenes de Montcada d'entre 3 i 14 anys prenguin un primer contacte amb el llenguatge musical o bé aprofundeixin en els seus coneixements, a més de fer activitats de lleure pròpies dels casals d'estiu. Precisament l'originalitat d'aquesta activitat rau en la combinació d'objectius, ja que les monitores tenen un programa d'aspectes específics per treballar, com la psicomotricitat –aprendre a respirar i controlar el propi cos–, el cant –afinar correctament– i d'instruments –acostament a la tècnica de funcionament i de construcció dels diferents instruments– o la realització d'audicions –introducció d'alguns conceptes de la història de la música–, que es barregen amb el lleure i la diversió dels nens.

Com que s'han establert torns, cada setmana passa una mitjana de 15 o 20 nens pel casal, que va començar el passat 30 de juny i que té previst finalitzar el proper 25 de juliol.

SÒNIA HERNÁNDEZ

>> Un dels grups dels assistents al casal musical, amb les monitores

El festival Montcada Mig Tempo es consolida

La convocatòria, organitzada per IMIR, atreu més d'un centenar de persones

sònia hernández
redacció

Entre 100 i 150 persones van gaudir de la vessant menys comercial de la música electrònica, gràcies al festival de música electrònica Montcada Mig Tempo, organitzat per l'IMIR (Internautes de Montcada), amb la col·laboració de Montcada dj's i d'Abitrònica, i celebrat la nit del 5 de juliol al Parc de les Aigües. La celebració d'enguany ha resultat un salt qualitatiu en referència a la primera edició, com explica Rafa Ruiz, president d'IMIR **"l'any passat va ser una festa pràcticament familiar, però aquesta segona edició ha estat un èxit que ha estat possible gràcies a un pressupost que ha permès una difussió més gran i a aspectes com el boca-orella"**. Aquest balanç tan positiu fa que els organitzadors creguin que l'objectiu de la consolidació ja està aconseguit.

SÍLVIA OLIVA

>> Una de les actuacions del festival fet al Parc de les Aigües

Actuacions de qualitat. Els artistes que van actuar –els discjòqueis i vídeojòqueis Alex Martin, Bike, Instead, Jaumëtic, Juli, Kosmika, Phone i Titi– també van estar a l'alçada de les expectatives, si bé Azidphart i Protozoo, que havien d'actuar en directe, no ho van poder fer. El més atractiu del festival és que es va aconseguir un ambient agradable gràcies a les diferents tendències de la música electrònica i les projeccions audiovisuals.

Així, la valoració és completament positiva. Ruiz opina que **"tot i que no és una convocatòria multitudinària, hem aconseguit que molta gent s'interessi per la iniciativa i la gaudeixi, i això és millor que derivar en una concentració deshumanitzada"**.

Griselda Astudillo participa en un nou musical a Madrid

'Siete novias para siete hermanos' s'estrenarà al setembre

sònia hernández
redacció

Probablement l'actriu montcadenca Griselda Astudillo enguany es quedi sense vacances. Ara per ara, està preparant, des del passat mes de juny, la seva actuació al musical *Siete novias para siete hermanos*, dirigit per Ricard Reguant i inspirat en la pel·lícula d'Stanley Donen. La montcadenca, de 24 anys, interpreta a Alice, la més petita de les nòvies que s'hauran de casar amb els maldestres llenyataires. Astudillo està entusiasmada amb el projecte, al qual va arribar **"una mica de casualitat i *in extremis*"**, com ella mateixa explica. **"Em van avisar del càsting per a aquesta obra mitja hora abans de fer-lo"**, recorda. Tot i la precipitació, la prova va anar molt bé i la montcadenca va ser seleccionada per repetir el càsting a Madrid i arran d'aquí van començar els assajos: **"Són veritablement durs, perquè són més de dues hores cantant i ballant i no et pot fallar la veu, ni res"**. Perquè això no passi, els 27 actors i ballarins que hi actuen estan sotmesos a una dura disciplina d'assaig, de 9.30h a 14h i de 16.30 a 20.30h. La coreografia és una altra de les dificultats afegides a aquest projecte, obra de María Giménez, premi Nacional de Dansa Clàssica.

SÒNIA HERNÁNDEZ

>> Griselda Astudillo a casa seva, amb la samarreta del musical

Prèvies a l'agost. L'espectacle es representarà en funcions prèvies a partir del 28 d'agost i l'estrena oficial és prevista per a l'11 de setembre, al teatre Nuevo Apolo de Madrid. Tot i que les dates encara no estan confirmades –caldrà veure com respon el públic madrileny a la proposta–, és previst que el muntatge es mantingui en cartellera uns dos o tres mesos, després dels quals podria ser que arribés a Barcelona, encara que, com explica Astudillo, **"a Barcelona els musicals no reben la mateixa resposta entusiasta que a Madrid".** L'actriu va conrear una valuosa experiència en aquest gènere amb la seva participació al musical *Oliver Twist*, amb la Companyia de Coco Comín, a l'escola de la qual va estudiar la montcadenca.

Els veïns del Bosc d'en Vilaró viuen intensament la festa

El sopar popular i la gimcana, les activitats més multitudinàries

sònia hernández
redacció

El principal objectiu de la festa major de la urbanització del Bosc d'en Vilaró és, segons la seva Associació de Veïns, aconseguir que els veïns s'uneixin. I aquest ha estat acomplert en l'edició d'enguany, com afirma Maria Ángeles Contreras, de la junta de l'entitat veïnal.

Entre divendres 4 de juliol i dissabte 5, es van celebrar diverses activitats, com una gimcana per a totes les edats, actuacions de pallasos, la festa de la cervesa i passejades amb una moto de la Policia Local i amb ponis. La participació global en totes les activitats ha estat molt nombrosa, segons Contreras, qui ha afirmat que **"estem aconseguint atraure més gent cada any a la nostra celebració"**. Entre els actes més exitosos Contreras destaca la gimcana celebrada dissabte a la tarda i el sopar popular que clausurava la celebració dissabte a la nit, seguit d'una discomòbil que, amb música i varietats, va allargar la festa fins ben entrada la matinada de diumenge.

SÍLVIA OLIVA

>> Un 'chupinazo' va obrir el programa festiu de la urbanització

SÍLVIA OLIVA

>> Les passejades en poni van ser una de les activitats més divertides

>> Suport local al torero

Serafín Marín torejarà a la Plaça Monumental

sònia hernández
redacció

El torero de Montcada Serafín Marín actuarà els propers dies 20 i 27 de juliol a la Plaça de toros Monumental de Barcelona. El dia 20 torejarà acompanyat de Joselito i Antonio Barrera, mentre que el 27 el cartell el formen, a més del montcadenc, els toreros Matías Tejela i Salvador Vega.Un nombrós grup de montcadencs ha manifestat la seva intenció de presenciar la seva actuació, raó per la qual l'Ajuntament facilitarà el servei d'autocar gratuït. Diverses autoritats del consistori assistiran també a l'esperada visita del montcadenc a la plaça catalana. Juan Parra (PSC), regidor d'Esports, ha explicat que, posant a disposició dels ciutadans els autocars, **"se segueix la línia ja habitual al municipi de donar suport als veïns que destaquen en qualsevol activitat, esportiva, cultural o artística. Per a nosaltres, és una satisfacció veure com Serafín s'està consolidant com un gran matador amb una vàlua, que tothom reconeix"**.

En diverses ocasions, Marín havia manifestat la seva voluntat de torejar a Barcelona, plaça amb un valor sentimental afegit per al montcadenc, ja que allà va rebre l'alternativa fa menys d'un any, el 4 d'agost del 2002. D'altra banda, Marín també participa a la Fira de Sant Fermín. El dia 11 de juliol intervé a la festa pamplonesa acompanyat de Fernando Robleño i Javier Valverde.

ARXIU

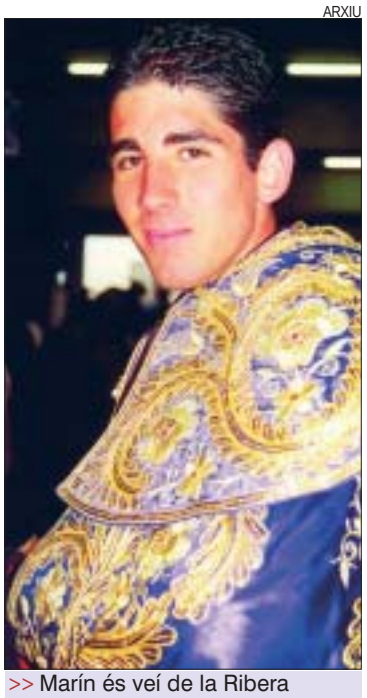

>> Marín és veí de la Ribera

el retro-visor

jaume alcàzar
Fundació Cultural Montcada

Montcada, amagatall d'un tresor

L'arxiu conserva una carta que explica com Luis de la Coloma va amagar un cofre al municipi

En un vell lligall de l'Arxiu Municipal ple de documents engroguits pel pas del temps, dintre d'una carpeta oblidada de l'any 1884, es conserva una misteriosa carta manuscrita, signada per un militar reclòs a la presó de Valladolid anomenat Luis de la Coloma. L'escrit, de cal·ligrafia elegant, anava dirigit a l'alcalde i la seva arribada de ben segur que va capgirar la tranquil·la vida dels montcadencs, submergint-los en una aventura romàntica de xantatges i traïdories, de plànols secrets i missatges en codi, tal com si es tractés de l'argument d'una petita novel·la d'aventures.

Missiva misteriosa. La carta començava així: *"Las fatales circunstancias que atravieso me obligan a confiarle un secreto de la mayor importancia que jamás pensaba revelar...."*. A continuació, el militar explica que havia estat tresorer d'una junta reservada de Barcelona i que se li va encomanar la missió de traslladar un cofre amb 4.900 *duros* en or i bitllets del Banc d'Espanya. En sortir de la ciutat, a l'alçada de Montcada, va assabentar-se que el destinatari del cofre havia patit una emboscada per tropes de l'exèrcit i, sentint-se en perill, va decidir enterrar el cofre i tornar a Barcelona: *"Así lo hice, busqué un sitio que mejor me pareció y con la espada que llebaba* [sic] *hice un hoyo de tres pies de profundidad y enterré la maleta con todo... Hecha esta hazarosa operación saqué papel y lápiz y formé plano fijo del terreno que me rodeaba, y tomé otras señas y medidas fijas para que en ningún tiempo me fuera difícil su hallazgo"*.

El militar es va traslladar a Madrid amb el propòsit de recollir la seva única filla, que era interna en un col·legi, i marxar a viure França. La seva intenció era deixar passar uns anys i algun dia tornar a Montcada per recuperar el tresor. Però tan aviat com va arribar a Madrid, va ser delatat per un antic company i condemnat a 10 anys de presó a ultramar *"por cuya razón voy a embarcar a Santander, y me hallo detenido por enfermo en estas prisiones militares de Valladolid"*. Abans d'embarcar, però, va voler assegurar el futur de la seva filla i va decidir enviar-la a Montcada *"con el plano, señas y medidas del sitio donde está sepultada la maleta con todo, para que en unión de V., práctrico en ese pueblo y su término, la saquen cuanto antes y una vez hecho esto con sigilo y honradez, le cedo a V. la 4ª parte de todo. Sólo V. y mi querida hija seran las únicas personas que asistirán a la operación"*. Tot sembla indicar que es van seguir amb detall i discreció les ordres del militar.

El plànol, que indicava el lloc exacte on havia estat enterrat el tresor, no s'ha conservat, amb tota seguretat fou destruït aquell mateix any, i el cofre, ple de *duros* en or i bitllets, fou rescatat per la filla del propietari. O potser no?

ARXIU FUNDACIÓ CULTURAL

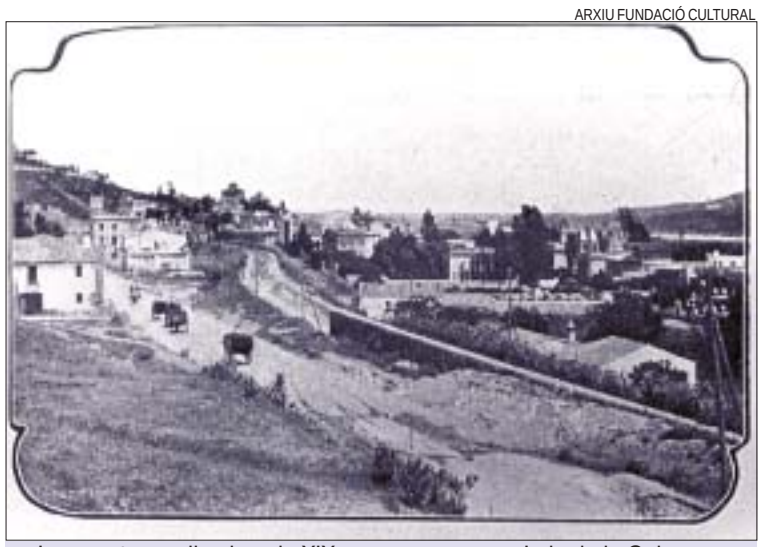

>> La carretera vella al segle XIX, per on va passar Luis de la Coloma

El presoner va guiar la seva filla amb un plànol per recuperar el tresor amagat a Montcada

Convocat el premi Masoliver de Pintura 2003

sònia hernández
redacció

L'Ajuntament de Montcada ja ha fet públiques les bases per a la convocatòria 2003 del Premi Nacional de Pintura Juan Ramón Masoliver. Podran accedir al guardó obres de temàtica i procediment pictòric lliures, tot i que la participació és limitada a una obra inèdita per artista, que no excedeixi de 80 figura. A criteri de l'artista, les obres es podran lliurar emmarcades, amb marcs que no excedeixin els 3 centímetres de gruix i sense vidre. La recepció de les obres es farà entre el 23 de setembre i el 4 d'octubre, a l'Auditori.

El jurat estarà format per crítics i professionals de la pintura, com Josep M. Cadena, Josep Corredor-Matheos, Conxita Oliver, Joan Capella, Ramon Casalé i Solé i, presidint-lo, l'alcalde, César Arrizabalaga. El veredicte del jurat es farà públic el 13 de novembre. El guanyador rebrà un premi dotat econòmicament amb 3.000 euros, un trofeu acreditatiu i el muntatge d'una exposició i catàleg per al primer premi; mentre que el finalista rebrà 1.500 euros, un trofeu i la possibilitat d'exposar.

DeBarris
produccions gràfiques
c/ La Perla, 31 Baixos
Tel 93 217 44 10 - Fax 93 217 06 80 - debarrissccl@terra.es

CARPINTERIA DE ALUMINIO Y CRISTALERIA
ADRI-MA-FRA, S. L.
· Despachos de Oficina · Correderas ·
· Galerías · Locales Comerciales ·
· Practicable · Mamparas de baño ·
Taller - Tienda: c/ Nou, 29 - Tel. 93 575 07 45 - Montcada i Reixac

RESTAURANT
Ca la Roser
MONTCADA I REIXAC (Tarragonès)
Ctra. Sabadell (N-150) Km. 2,800
Telf. 93 572 62 30 · www.calaroser.com

Comerciant, si et vols anunciar a La Veu, truca'ns al 625 60 11 07 i t'informarem

TEÓRICA FÁCIL
AUTO-ESCUELA Herreros
NO LO DUDES, PREGUNTA A FAMILIARES Y AMIGOS
TODO LO QUE ESPERAS DE UNA AUTOESCUELA
4 TEORICAS DIARIAS
c/ Major, 108, 1er PISO - Montcada i Reixac - Tel. 93 575 05 98

AIE COMERCIAL ELECTRONICA, s.l.
antenes colectives - parabòliques
portes electròniques - TV - video - servei tècnic
La seva botiga d'electrònica
via digital
c/ Pascual, 6 - Tel. 93 575 14 85 - Tel./Fax 93 564 89 51 - e-mail aie@airtel.net

¿En qué consiste la Osteopatía?
- Técnicas manuales.
- Estiramientos agradables.
- Elimina tensiones (de pies a cabeza).
- Estimula al organismo eficazmente restableciendo su potencial y equilibrio.
¿Quién se puede beneficiar?
- TODOS: Desde los más pequeños hasta los adultos, embarazadas, deportistas...
- Personas con restricciones de movilidad que afectan a huesos, articulaciones u órganos.
Garantía Veranda
- Centro registrado.
- Miembro FENACO y FEDINE.
- En colaboración con ICOP.
- Especialistas en biomecánica.
- Sin problemas, sin contraindicaciones.
- Notarás sus efectos desde el principio.
VERANDA SALUD
POSTUROLOGÍA - OSTEOPATÍA
Estudio postural Gratuito!
Ponte a punto!
BIOMECÁNICA - PLANTILLAS
¿Qué es la posturología?
- Es un complemento de los tratamientos de terapias clásicas y alternativas.
- Plantillas personalizadas.
- En ellas se colocan elementos según el caso.
- Son totalmente inocuas.
¿Qué es un estudio postural?
- Un análisis de tu sistema postural tónico.
- Información de tu estática
¿Quién me atenderá en Veranda?
- Magdalena Zapata Romero.
Osteópata D.O. / Naturópata.
c/ Ramon Llull, 11 (cerca estación FFCC) Bellaterra - Tel. 93 580 08 98

TASINSA Gestión Inmobiliaria
STA. MARIA Casas adosadas Montcada:
4h,2 b + 1 aseo, Ampl.coc off, tzas, jard. priv. 2 plz excel., acab.
Desde 336.000 €
Pg. Gràcia, 87, 2º - Tel. 93 467 07 08 - Fax 93 467 04 00
08008 Barcelona - www. tasinsa.com

Valentine
DECOCENTER
c/. de les Aigües s/n
Tel. 93 565 05 45
MONTCADA I REIXAC
Pº Jaime I, 8 B
Tel. 93 564 09 94
MONTCADA I REIXAC
SOLUCIONES PARA DECORAR PINTANDO

[XIè OPEN VILA DE MONTCADA D'ESCACS]

Viktor Moskalenko repeteix triomf per tercera vegada consecutiva

El torneig bat el rècord de participació i reuneix els millors jugadors internacionals

lluís maldonado
redacció

Viktor Moskalenko ha guanyat per tercer any consecutiu l'Open Internacional d'Escacs Vila de Montcada que organitza la Unió Escacs Montcada (UEM), amb la col·laboració de l'Ajuntament i d'empreses del municipi. El torneig ha repartit 32 premis amb una dotació econòmica total de 7.120 euros, i va finalitzar el 3 de juliol al pavelló d'esports Miquel Poblet, després de 9 dies de competició. En aquesta edició, l'Open es va decidir novament en la darrera partida, com ja va passar l'any passat. Quatre jugadors afrontaven la novena i definitiva ronda empatats a sis punts, entre els quals es trobaven els favorits, Korneev, Mirzaev, Moskalenko i Felgaer. Tots acabaven l'última partida amb taules menys Moskalenko, que derrotava el cubà Juan Borges i sentenciava l'Open al seu favor. El tricampió del Vila de Montcada, de 43 anys, però, ha assegurat que la victòria final d'aquesta XIa edició ha estat molt més difícil que les dues anteriors: **"Ho he hagut de donar tot per ser el primer"**, explica l'ucraïnès, valorant que la categoria del torneig augmenta en cada edició, **"igual que la calor"**, afegeix Moskalenko en to d'humor. Al grup B, el guanyador va ser el jugador Lázaro Lorenzo, de Solsona.

SÒNIA HERNÁNDEZ

>> La tradicional foto de família amb els guanyadors, els organitzadors, les autoritats i els patrocinadors

Rècord de participació. L'XIa edició de l'Open d'Escacs Vila de Montcada ha batut el rècord de participació amb prop de 190 jugadors. El director del torneig, Jaume Izquierdo, ha fet una valoració molt positiva perquè ha estat l'edició que ha comptat amb més participació i de més qualitat. Dels 86 inscrits en el grup A, l'Open l'han disputat 34 mestres, dels quals 7 han estat grans mestres, 14 mestres internacionals, 5 mestres federats i 1 mestre nacional i 7 mestres catalans. **"El promig d'ELO** –ànquing dels jugadors d'escacs– **ha estat de 2.200, i això vol dir que som un dels tornejos més forts de Catalunya, per no dir dels tres primers"**, afirma Izquierdo qui, però, lamenta que els mestres nacionals no hagin pogut assolir algunes de les primeres places que havien ocupat durant les primeres jornades. Per a Eugenio Romero, president de la UE Montcada, club organitzador, el torneig ha estat de **"gran nivell"**.

El lliurament de premis, el passat 3 de juliol, va comptar amb l'assistència de l'alcalde, César Arrizabalaga, el regidor d'Esports, Juan Parra (PSC), altres representants municipals i els patrocinadors. Tant Arrizabalaga com Parra van reconèixer l'esforç que cada any fa el club i van felicitar l'entitat **"pel prestigi que ha assolit l'Open, que el situa entre els millors del país"**.

SÒNIA HERNÁNDEZ

>> Moskalenko, amb el trofeu

Gran resultat dels jugadors de la UEM

La Unió Escacs Montcada (UEM) ha aconseguit enguany un dels millors resultats en el torneig com a amfitrió. El primer taulell de la UEM, l'argentí Alejandro Ríos, ha obtingut un meritori 15è lloc, que podria haver estat molt superior si el jugador local hagués sumat millors resultats en les darreres partides. L'any passat Ríos va quedar en la 23a posició, que enguany ha ocupat un altre jugador de la UEM, Narciso Bravo. Qui també ha fet un magnífic torneig ha estat Eugenio Romero, el president del club, qui ha debutat a l'Open amb un 39è lloc, que li permet sumar punts d'ELO, el ànquing dels jugadors d'escacs.

En el grup B, ha destacat Antonio Gil, amb la 7a posició, i el jove Federico Scalzi que ha quedat 12è i es confirma com la revel·lació de la temporada. El tercer millor classificat local del grup B ha estat Antoni Passarell, que ha ocupat la 26a posició. LM

les classificacions

DOMINI DE L'EST I LLATINOAMÈRICA

GRUP A

JUGADORS	Punts
1 Viktor Moskalenko	**7**
2 Azer Morzoev	6.5
3 Oleg Korneev	6.5
4 Jorge Iglesias	6.5
5 Salvador Alonso	6.5
6 Josep A. Lacasa	6.5
7 Ruben A. Felgaer	6.5
8 Frank de la Paz	6.5
9 Liuben Spassov	6.5
10 Juan Borges	6
15 Alejandro Ríos	5.5
23 Narciso Bravo	5.5
36 Eugenio Romero	4.5
50 Jesús Carrasco	4
52 Josep Ridameya	4
64 Joaquín Martín	3.5
65 Xavier Julia	3
69 Andres Soler	3
72 Antonio Lozano	2.5
79 Francisco Moreno	0.5
83 Rafael Luna	0
84 Esteban García	0

GRUP B

JUGADORS	Punts
1 Lorenzo de la Riva	**7.5**
2 Iván Pérez de Villar	6.5
3 Héctor Mestre	6.5
4 Joaquín Quintana	6
5 Àlvar Sanz	6
6 Adrián Guitiérrez	6
7 Antonio Gil	6
8 Daniel Almeida	5.5
9 Pere Simó	5.5
10 Ricard Demestres	5.5
12 Federico Scalzi	5.5
26 Antoni Passarell	5
38 Miguel Ángel Góngora	4
44 Roberto Cardona	4
45 Jordi Blas	4
46 Eva Zamarreño	4
54 Silvestre Pérez	3.5
55 Pau Núñez	3.5
62 Pilar Sogues	3.5
71 Alejandro Lozano	3
79 Ferran González	2

* jugadors locals de la UEM

La Fira del caçador i del gos rep uns 2.500 visitants a Mas Duran

Enguany s'ha reduït l'afluència de públic respecte l'anterior edició, tot i que han augmentat els expositors

sílvia oliva
mas duran

Unes 2.500 persones van visitar el passat 6 de juliol la tercera edició de la Fira del caçador i del gos de Montcada i Reixac a Mas Duran, organitzada per la Societat de Caçadors El Tordo. Al llarg del matí, es van dur a terme activitats com una exhibició de gossos, una missa campera dedicada a Sant Hubert, patró dels caçadors, i una exhibició de tir amb arc, alhora que van participar 18 expositors, sis més que l'any passat. Malgrat que la Fira va comptar amb menys visitants que en l'anterior edició, els organitzadors van fer-ne una valoració positiva, ja que van destacar l'assistència d'un bon nombre d'autoritats i d'expositors.
Jordi Ramírez, de Sant Sadurní d'Anoia, que es dedica a la cria i venda d'animals de caça –com conills, guatlles o perdius– per repoblar els vedats detectava a mig matí una afluència menor de públic que altres anys. **"La gent deu estar de vacances; és una llàstima perquè el lloc ens agrada molt"**, deia Ramírez, que participa a la Fira des de la primera edició.

PILAR ABIÁN

>> La gent va passejar pels expositors situats a Mas Duran

COSME ORIOL

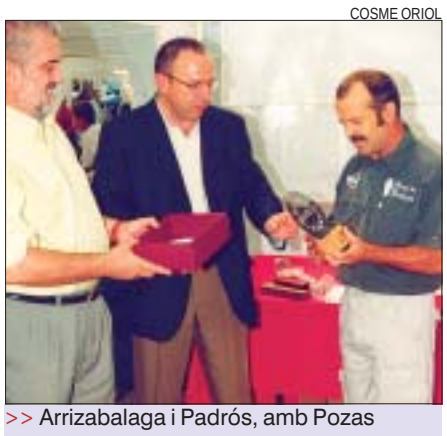
>> Arrizabalaga i Padrós, amb Pozas

PILAR ABIÁN

>> Missa dedicada a Sant Hubert

Expositors. Entre els expositors, es podia veure un de curiós, tenint en compte el context: el de la montcadenca Núria Vinyals, qui, a títol personal, va demanar a l'organització d'instal·lar-ne un per a la defensa dels animals.**"Estic en contra de la caça però mentre hi hagi una llei que ho permeti ens hem d'entendre"**, va argumentar Vinyals.
A la mostra van assistir el director general de Caça i Pesca de la Generalitat, Jordi Padrós, el president de la Federació Catalana de Caça, Antoni Quer, i una àmplia representació municipal, encapçalada per l'alcalde, César Arrizabalaga. Padrós va remarcar de la Fira que **"està molt ben organitzada, aprofita una infraestructura existent i pot ser un referent a tenir en compte a altres llocs"**. Per la seva banda, el regidor d'Esports, Juan Parra (PSC), va afirmar que la convocatòria **"s'està consolidant"** i en va destacar **"el treball impressionant dut a terme pels organitzadors"**. Per primer cop, la Fira podia exhibir armes de foc; en aquest sentit, i de cara al futur, el president de la Societat de Caçadors El Tordo, Juan Pozas, va explicar que esperen **"convertir-se en un referent"** a la comarca, com també incloure un espai dedicat a la pesca.

>> Bàsquet

Maiol Cisteró, del Valentine, millor jugador de la lliga EBA

La revista *Gigantes del basket*, referent a tot el país en l'àmbit d'aquest esport, ha guardonat al base del Valentine Montcada, Maiol Cisteró, com el 'gegant de l'any' de la lliga EBA. La revista elabora cada any en finalitzar la temporada una llista amb el *Gegant de l'any* de totes les categories del bàsquet, una forma de reconèixer periodísticament els millors jugadors de l'estat. Cisteró, de 28 anys, s'ha mostrat satisfet amb el reconeixement: **"Fa il·lusió que, a més de jugar i passar-t'ho bé, et reconeguin el que fas"**. Maiol va arribar al Valentine quan ja havia començat la temporada 98-99 de la mà de l'ara entrenador del Manresa, Ricard Casas. Amb ell com a base indiscutible, i en només cinc anys, el Valentine ha aconseguit classificar-se tres cops per a una fase final de l'EBA, i arribar en dues ocasions a la final. Cisteró i la societat formada per Pons, Santandreu, Carrera i els grans jugadors que els han acompanyat i que ara estan a l'equip han fet del Valentine un equip temible. Cisteró es va formar a les categories inferiors del Granollers. Després de despuntar a l'EBA amb el Mollet, va fer el salt a l'ACB l'any 94 amb el Múrcia, fins al 1998, any en què va retornar a Catalunya per jugar amb el Pineda de LEB. LM

ARXIU

>> El base del Valentine, Maiol Cisteró

>> Taekwondo

El sincronitzat femení del Lee Young obté l'or amb Espanya al campionat d'Europa

Carolina Iruela va guanyar el bronze en categoria de 18 a 26 anys a Córsega, França

lluís maldonado
redacció

El Club Lee Young Montcada va aconseguir la medalla d'or amb l'equip sincronitzat femení representant la selecció espanyola als campionats d'Europa de Taekwondo en modalitat de pumse que es van celebrar del 12 al 15 de juny a Còrsega. El grup estava format per Montse Sánchez, Yolanda Fidalgo i Carolina Iruelo qui també va pujar al podi, en aconseguir la medalla de bronze en la categoria femenina d'entre 18 i 26 anys. A la prova estaven representats 23 països de tot el continent.
L'equip espanyol sincronitzat masculí, que integraven tres esportistes del Lee Young –Bernardo Fidalgo, Diego Carrillo i José Manuel Puig–, es va classificar quart, igual que el quintet format per Montse Sánchez, Yolanda Fidalgo, Carolina Iruela, José M. Puig i Diego Carrillo.

CLUB LEE YOUNG

>> El taekwondistes del Lee Young, integrants de la selecció espanyola a Còrsega (França)

Copa ibérica. El Club Lee Young també va estar present en la III Copa Ibérica de pumse sincronitzat celebrada a Albacete, representant la selecció espanyola amb un gran resultat. Al torneig van prendre part, a més, la selecció de Portugal i un equip territorial de Castella la Manxa. Carolina Iruela va obtenir l'or en categoria femenina, un èxit que va repetir a més l'equip sincronitzat masculí espanyol amb els integrants del Lee Young Bernardo Fidalgo, Diego Carrillo i José Manuel Puig. El femení integrat per Montse Sánchez, Yolanda Fidalgo i Carolina Iruelo va adjudicar-se la plata, idèntic metall que va aconseguir el quintet format per Montse Sánchez, Yolanda Fidalgo, Carolina Iruela, José Manuel Puig i Diego Carrillo.

El Valentine no ha pogut vendre la plaça de la LEB 2

El Club Bàsquet Montcada ha renunciat a la plaça a la lliga LEB 2, després que cap equip s'hagi interessat finalment a comprar la vacant a la nova categoria, com ja va passar l'any 2001, en què la va vendre al Valls. Tot i que alguns equips van mostrar un interès inicial, no s'ha pogut concretar cap acord. El FC Barcelona B, l'altre equip que va aconseguir l'ascens, també ha renunciat a la categoria. Els dos equips que pujarien són, doncs, els classificats en tercer i quart lloc a la final d'Osca, és a dir, el Peñas Cai d'Osca i el Burgos. LR

>> El tai chi, proposta de l'estiu

Exercici per al cos i la ment

Centenars de persones a Montcada i milions arreu del món practiquen aquesta mil·lenària disciplina xinesa que asseguren aporta benestar físic i mental. Els moviments, suaus i circulars, enforteixen el cos i la ment. El tai chi engloba tota una filosofia de vida, i és una proposta d'estiu amb gran acceptació.

lluís maldonado
redacció

El tai chi és un mètode d'exercici personal basat en la respiració i la circulació de l'energia interior. El pot practicar qualsevol persona, ja que no requereix cap tipus de qualitat física. És ideal per a aquelles persones que pateixen molta tensió muscular, creada per mals hàbits físics, postures inadequades o estrés emocional. Els músculs tensos són fràgils, ens fan estar rígids i fa que es redueixi la circulació sanguínia. Els professors d'aquest esport asseguren que amb el tai chi s'aprèn a fer servir el cos de manera eficaç, enfortint i tonificant els músculs de cames, cintura i esquena.

Com és una sessió? El tai chi consisteix en una sèrie de moviments circulars, lents i suaus –una espècie de ball a càmera lenta– que, acompanyats d'una respiració abdominal i una mirada associada a les mans, canalitza l'energia interior fent possible l'harmonia entre el cos i la ment. Existeix una taula bàsica de 24 moviments; la completa, amb 78; i la d'esquena, amb 48. És apte per a totes les edats i condicions físiques. Enforteix l'organisme augmentant les defenses i activant la circulació de la sang, evitant problemes de circulació i millorant la memòria i la concentració.

Una sessió de tai chi transcorre en un constant fluir d'una posició a una altra, amb la ment molt relaxada. Cal deixar fora qualsevol pensament de feina, de preocupacions... per poder sentir i experimentar amb cada moviment.

PILAR ABIÁN

>> Jornada organitzada per l'Espai de tai chi al parc de Ca n'Oller al maig

SÒNIA HERNÁNDEZ

>>Sessió col·lectiva dins la programació esportiva d'estiu de l'IME

L'IME clourà les activitats d'estiu amb festa al carrer

El dia 23 es farà una diada amb quads i un túnel de vent

LLUÍS MALDONADO

>> Un centenar de joves va participar en la diada de tir amb arc

LAURA GRAU

>> Participants a la cursa de bicis en marxa lenta

lluís maldonado
redacció

El proper 23 de juliol, l'Institut Municipal d'Esports i Lleure (IME) clourà les activitats d'estiu amb una diada esportiva al carrer Jaume I, davant la plaça Lluís Companys. Està prevista una diada de quads al carrer, jocs i un simulador de vol, la gran novetat d'aquest any. El regidor d'Esports, Juan Parra (PSC), convida tothom a participar en la festa de cloenda, ja que serà **"molt novedosa"**, explica. La participació és gratuïta, prèvia inscripció a les oficines de la piscina al carrer Bonavista.

Per a totes les edats. L'IME ha engegat, com cada any, les activitats esportives d'estiu. L'oferta és àmplia i diversificada. Futbol sala, escacs, tai chi, tir amb arc, bàsquet, country, handbol, bicis, natació, són algunes de les propostes de la programació. **"Apostem per activitats adreçades a tothom, des dels petits fins als més grans"**, ha comentat Parra. Algunes activitats ja han començat com la lligueta de futbol sala que es juga a la Pista Coberta fins a l'11 de juliol. Del 14 al 16 es jugaran els play-offs, i el 17 serà la final. També ha començat el curs d'iniciació al tai-chi i els casals esportius. I s'han disputat la diada de tir amb arc, el 3x3 de futbol i la marxa lenta de bicis. En el moment de tancar aquesta edició s'estava celebrant el 3x3 d'handbol al carrer. El 18 de juliol es disputarà el Vè Campionat de Natació Vila de Montcada a la Piscina Municipal. La inscripció és gratuïta.

SÍLVIA OLIVA

Èxit de la campanya 'Mulla't per l'esclerosi'

Montcada i Reixac va recaptar el 6 de juliol 326 euros en favor de l'Associació Esclerosi Múltiple, en la jornada festiva que es va celebrar, d'11 a 17h, a la Piscina Municipal amb el nom de *Mulla't per l'Esclerosi*, i que pretén ser cada any un acte de conscienciació sobre aquesta malaltia degenerativa del sistema nerviós. En total van participar 86 persones, que van nedar 54.370 metres. LR

Prop de 300 nois i noies inscrits als casals esportius

Les activitats s'allargaran fins al 25 de juliol

sílvia oliva
redacció

Al voltant de 300 nois i noies s'han inscrit aquest any als casals esportius que organitza l'Institut Municipal d'Esports i Lleure (IME) fins al proper 25 de juliol. Educació física, handbol, esports tradicionals, bàsquet, patinatge i natació són algunes de les activitats que es practiquen a la piscina, a la Pista Coberta i al Gimnàs Municipal i a les instal·lacions del CEIP Reixac. Entre les novetats que s'han inclòs en els casals d'aquest estiu, hi ha la de practicar esport amb material de reciclatge **"perquè vegin que es pot treballar amb material que no sigui esportiu"**, ha explicat Mari Carmen Martín, coordinadora dels casals esportius.

També s'han incorporat, per primer cop, proves d'atletisme i lligguetes de bàsquet, futbol i handbol. L'equip de monitors vol organitzar unes mini olimpíades, perquè això motiva els participants.

FOTOS: SÍLVIA OLIVA

>> Els nens i nenes practiquen esports al casals

>>Les activitats d'aigua són les més refrescants

“M’encanta començar de zero constantment”

■ Què és això de l’*stick*?
L’*stick* és un nou instrument de deu cordes que agrupa els sons del baix i la guitarra, la lògica del piano i la rítmica de la percussió. El va inventar el luthier Emmett Chapman, als anys setanta, i s’ha popularitzat perquè l’han utilitzat músics com Peter Gabriel, Yoko Ono o John Lennon. Ara fa uns deu anys que apareixen músics que es dediquen exclusivament a aquest instrument, com jo.

■ I vostè, com va descobrir l’instrument?
Els *stickistes* han de tenir molta curiositat per tot. Jo tenia aquest esperit fa 15 anys, quan vivia a l’Argentina i l’instrument va arribar de mans d’un col·leccionista que l’havia adquirit a Nova York. Me’l vaig fer meu, ningú no em va dir com es tocava, ni tan sols com s’afinava. Ho vaig aprendre tot de manera autodidacta. I aquí va començar una llarga història de concerts, gires, i tres discos enregistrats que ara reedito aquí...

■ Una carrera estel·lar.
L’*stick* m’ha permès fer realitat els típics somnis que tots els músics tenen quan comencen la seva carrera, com tocar amb Roger Hodgson, el cantant de Supertramp, Marillion o Emerson Lake and Palmer.

■ Per això ara és un autèntic apòstol d’aquest instrument?
Vaig pensar que necessitava estar acompanyat de més gent, així que a l’Argentina vaig muntar l’*stick center*, un punt de trobada entre aquest instrument i els músics curiosos que ofereix tot el que jo no vaig tenir quan començava. Ara també funciona a l’Estat espanyol i hi té tota la informació que els músics necessiten de manera gratuïta, a més d’organitzar concerts, espectacles i activitats de promoció. Fem un seminari d’*stickistes* que és un dels pocs que es fan al món i coordinem la distribució dels discos dels membres de la nostra comunitat *stickística*.

> Assistir a un concert d’*stick* és una experiència gairebé inoblidable
>
> Quan tries un lloc per viure, vas allà on són els teus amics, per això jo vaig escollir venir a Montcada

■ És difícil trobar públic per a un instrument com aquest?
És més difícil per a nosaltres arribar a tocar l’*stick* en públic que per al públic assistir als espectacles. El públic agraeix propostes noves. Això no vol dir que la música sigui moderna. L’*stick* és un concepte diferent, quan vas a un concert no saps què trobaràs –és un instrument que no saps com sona i el toca un músic a qui no coneixes–, però saps que segurament serà una experiència inoblidable. El públic és molt variat, jo he tocat a un festival de reggae, de guitarra o de rock progressiu. Jo crec que a la música de l’*stick* hi ha alguna cosa comuna que li agrada a tothom.

■ I ara, cap a on adreça la seva curiositat?
No estic pensant en l’*stick* les 24 hores del dia, i tinc moltes inquietuds a la meva vida personal. Fa sis anys la meva curiositat em va portar a deixar el meu país per veure com eren els altres públics. Allà, independentment de la situació econòmica que es viu ara, jo ja tenia un nom fet, amb uns seguidors fidels. Però ara m’interessa molt reviure aquest procés de tornar a començar de zero, perquè això desprèn una energia molt gratificant. M’omple molt més que quedar-me en una popularitat còmoda.

■ Com va arribar a Montcada i per què s’hi va quedar?
Vaig venir perquè hi viu el meu mànager i ell m’ho va aconsellar. Ara sí puc dir amb seguretat que hi visc, perquè tinc una casa i faig gairebé la meva vida aquí, però ja fa temps que jo estava per aquí treballant en silenci: preparant l’*stick center*, els espectacles, els seminaris... Montcada i Reixac em va acollir perfectament i jo n’estic molt agraït. Tinc molts amics aquí i, quan tries un lloc per viure, esculls allà on tens els amics. Havia viscut també a Barcelona, i vaig passar algunes èpoques a llocs com Holanda o Nova York, però aquí estic molt més tranquil.

SÒNIA HERNÁNDEZ

Guillermo Cides
músic

Curiós i inquiet. Assegura que el principal requisit que ha d’acomplir un bon *stickista* és la curiositat. Ell en té, i amb escreix; per això es va interessar per un instrument musical tan nou i tan estrany i, per això, un bon dia va decidir marxar del seu país, l’Argentina, on havia nascut l’any 1966. És de Còrdova, però de la transatlàntica. Sempre s’ha dedicat professionalment a l’*stick*, tot i que no li agrada gaire l’etiqueta de “professional”, s’estima més que el consideren un “iniciat” o un músic *underground*; perquè quan es parla d’una carrera artística no creu que sigui adient parlar de professionalismes. Amb aquesta passió i respecte, Cides creu en el que fa. La seva música és una manera de presentar-se al món i relacionar-s’hi, a més de deixar alguna empremta. La música és una forma de comunicació tan fluïda que és capaç de composar una melodia improvisada durant una entrevista.

FINQUES TORNÉ

(56) Guru-gu Precio: 120.202,42 €
65m², 3 hab., cocina ref., baño, salón comedor, prtas sapely, vent. alum., suelo nuevo gres, 2 patios.

(50) Centro Precio: 143.641,89 €
65m², 3 hab. (2 dobles), coc. office ref., baños ref., lav., salón-comedor, asc., puertas sapely, vent. alum., balcón, exterior.

(99) Centro Precio: 137.631,77 €
60m², 3 hab. (1 doble), cocina y baño ref., salón-comedor, ascensor, ventanas aluminio, balcón, exterior.

(36) Guru-gu Precio: 143.942,40 €
65m², 3 hab., coc. ref. de roble, baño completo, salón-comedor, calef., asc., prtas sapely, vent. alum., suelo

(107) Mont. Nova Precio: 207.349,18 €
seminuevo 84m², 3 hab., amplia coc., baño y aseo, salón-comedor, calef., A/A, asc., prtas embero, vent. alum, balcón.

(113) Mont. Nova Precio: 211.556,26 €
seminuevo 75m², 3 hab., coc. office, 2 baños, salón-comedor, calef., ascensor, prtas haya, vent. alum, 60m² de terraza.

(109) Pla d'en Coll Precio: 267.450,39 €
ático seminuevo 95m², 4 hab., amplia cocina, 2 baños, calef., A/A, parking privado, 68m² de terraza.

(20) Font Pudenta Precio: 185.712,74 €
dúplex seminuevo 115m², 3 hab., amplia coc., baño y aseo, salón comedor, calef., A/A, asc., vent. alum., 2 balcones.

CARRETERA VELLA, 27 · TEL: 93 575 21 19
Rbla. PAÏSOS CATALANS, 10 · TEL: 93 575 09 09
API Colegiada Nº 5.303

àrea digital montcada, s.l. c. Major, 41 · Montcada i Reixac · Tel. 93 564 87 20
la imatge digital a montcada
impressió digital*
**laboratori digital
* amb aquest servei, pots imprimir tot allò que necessitis, en color o blanc i negre, a un cost inferior al de fer-ho a casa i en autoservei
** amb el nostre laboratori digital, pots fer-te totes les teves fotos portant la targa de la teva càmera
pixel image
montcada i reixac

COMPRAMOS
casas viejas y solares
en Montcada y alrededores
93 564 18 44

Tennis
Squash
musculació
Wu-Shu
Wu-Shu infantil
Power-dawbell
Aerobic
Noves màquines cardiovaasculars
L'ALZINA Sport
Avda. Terra Nostra, 74-84
Tels. 93 564 17 80 - 93 564 15 10
Mòvil. 699 98 90 24
Santa Maria de Montcada
SESSIONS DIRIGIDES
· Tonificació
· Steps
de 13:45 a 14:45
de 19:30 a 20:30
de 20:30 a 21:30