publicació gratuïta

Núm. 288
1a quinzena
octubre 2006
Època III

la veu de Montcada i Reixac

L'Ajuntament precinta amb una ordre judicial el bar de l'hotel de Mas Rampinyo

El propietari volia obtenir la llicència de prestació de serveis sexuals. Pàgina 3

>> Mor un operari de Renfe atropellat per un tren de mercaderies P. 4

LLUÍS MALDONADO

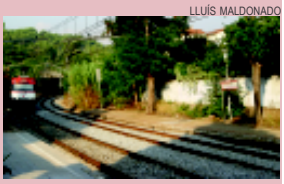

>> Dimiteixen dos regidors del grup municipal del PSC P.5

>> Les AV de Montcada Vella i del centre s'uneixen en una de sola P.8

>> Ciu fa balanç de l'actual mandat i aposta per seguir sent un partit de govern P. 9

EQUIP VERD

>> Promoció del transport públic i la bicicleta en la Setmana de la Mobilitat P.14

ARXIU

>> Pròxim homenatge al crític i assagista montcadenc Xavier Fàbregas P. 20

>> L'STE Group suma quatre punts en els dos primers partits P. 24

>> MONOGRÀFIC ESPECIAL
Els alumnes de P3 P.12-13

SÍLVIA ALQUÉZAR

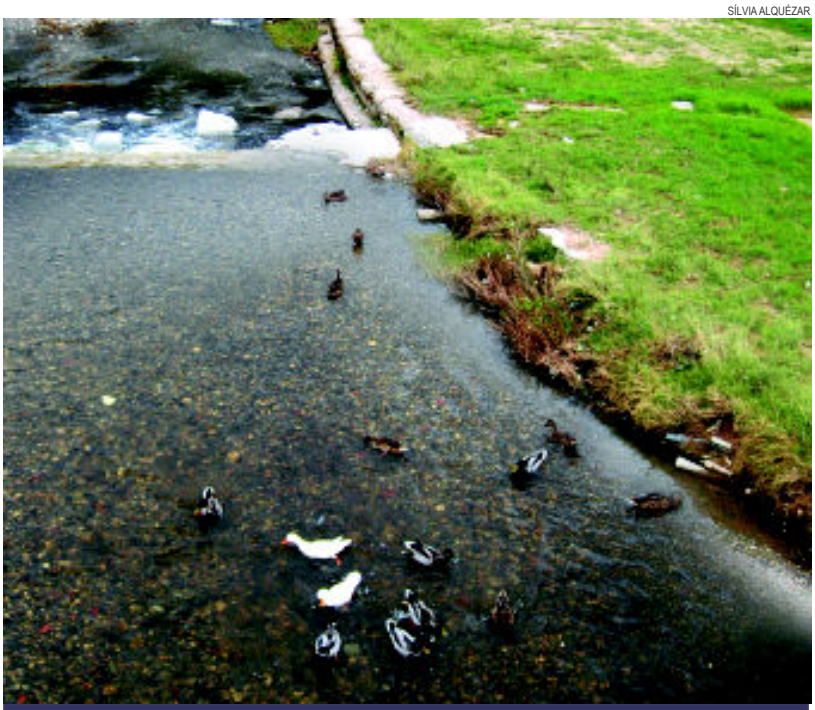

En alguns trams els ànecs domèstics i alguns de salvatges suren tranquils. P. 4

Els ànecs ja fan vida al Ripoll

El fet que l'aigua del Besòs i els seus afluents millori gradualment la seva qualitat permet que cada vegada sigui més habitual veure concentracions d'aus en alguns punts del riu. Darrerament els ànecs estan colonitzant algunes parts del riu. L'espècie que més prolifera són els domèstics.

Signat l'acord per a l'arribada dels Mossos

PILAR ABIÁN

>> Visita de la consellera Tura

La consellera d'Interior, Montserrat Tura i l'alcalde, César Arrizabalaga, van signar el 27 de setembre el conveni que regula el deplegament dels Mossos d'Esquadra a Montcada i Reixac a partir de l'1 de novembre. El document estipula que ambdues administracions treballaran plegades per garantir la protecció de les persones i dels bens. El calendari fixat per la Conselleria obligarà a l'empresa Dragados, encarregada de l'obra de construcció de l'equipament, a fer un esforç important, ja que encara s'ha d'acabar l'edifici i fer l'urbanització de l'entorn.

P. 3

[RESOLUCIÓ JUDICIAL]

L'Ajuntament precinta el bar de l'hotel on presumptament hi ha un prostíbul

La normativa vigent no permet ubicar un local on s'exerceix la prostitució a prop d'espais freqüentats per infants

pilar abián
mas rampinyo

L'Ajuntament ha precintat el bar de l'edifici de l'hotel apartament del carrer Beat Oriol de Mas Rampinyo –on antigament hi havia les oficines d'Aismalibar– perquè és un local on presumptament s'exerceix la prostitució i comparteix espais comuns amb l'establiment hoteler. L'acció es va dur a terme el 25 de setembre al matí d'acord amb les resolucions dictades pel Jutjat Contenciós Administratiu número 5 de Barcelona.

El bar és el lloc en què presumptament s'inicien els contactes entre les persones que es dediquen a la prostitució i els clients. Per tal de garantir el cessament de l'activitat, el Consistori demanarà també un manament judicial d'entrada per precintar la trentena d'habitacions on hi ha empadronades diverses treballadores del local.

Argument municipal. El prostíbul ocupa, en règim d'arrendament, les tres primeres plantes de l'edifici, mentre que les dues plantes superiors es destinen a hotel, el titular del qual és la societat Tafecsa, propietària també de la totalitat de l'immoble. L'arrendatari de les plantes destinades a la prestació de serveis sexuals és la societat Manel Hosteleria, SL.

A l'abril del 2004, a través d'un Decret d'Alcaldia, l'Ajuntament va denegar la llicència sol·licitada per aquesta firma per exercir la prestació de serveis sexuals, a la vegada que va ordenar el cessament de l'activitat esmentada i la clausura del local. El Consistori va denegar la llicència perquè la normativa vigent no permet ubicar un prostíbul a prop d'espais freqüentats per infants, com succeeix a les plantes destinades a l'hotel apartament, els espais comuns dels quals són compartits per ambdues activitats –ascensors i vestíbul.

Antecedents. Manel Hosteleria ha interposat des de l'entrada en funcionament del negoci –a final de la dècada dels noranta– diferents recursos administratius i judicials contra les resolucions municipals que s'han dictaminat, alguns dels qual es troben actualment en fase d'apel·lació. No obstant això, les darreres resolucions del Jutjat Contenciós Administratiu número 5 de Barcelona –la sentència del 26 de setembre de 2005 i l'Acte del 23 de juny de 2006– confirmen que el Decret de clausura del 2004 és plenament executiu i que l'Ajuntament pot procedir a la seva execució forçosa, inclosa l'entrada domiciliària, sense necessitat de cap altra autorització judicial.

De fet, el 12 de setembre la Direcció General de Joc i d'Espectacles de la Generalitat va presentar una acta en la què confirma que en el local encara es presten serveis de naturalesa sexual.

SÍLVIA ALQUÉZAR

>> Vista de l'edifici que ocupen l'hotel apartament i el presumpte prostíbul

>> CONVENI GENERALITAT I AJUNTAMENT

Els Mossos arribaran el dia 1 de novembre

La nova Comissaria obrirà portes a ple rendiment

pilar abián
pla d'en coll

La Comissaria dels Mossos d'Esquadra, en construcció al Pla d'en Coll, entrarà en funcionament l'1 de novembre a les 0h. Així ho va confirmar el 27 de setembre la consellera d'Interior, Montserrat Tura, a Montcada i Reixac durant la seva visita per signar, juntament amb l'alcalde, César Arrizabalaga (PSC), el conveni amb l'Ajuntament que regula el desplegament de la policia autonòmica al municipi. D'acord amb aquest conveni, ambdues administracions treballaran plegades per garantir la protecció de les persones i dels bens.

Treball en equip. **"El conveni de col·laboració que avui hem signat es fonamenta en la lleialtat institucional entre ambdues administracions i el treball en equip dels Mossos amb la Policia Local"**, va dir Tura. La consellera, en resposta a la inquietud manifestada per l'alcalde sobre com es farà el traspàs de competències, va assegurar que l'1 de novembre la Comissaria començarà a funcionar a ple rendiment, amb els comandaments, efectius i vehicles necessaris, tot i així va demanar comprensió i ajut durant els primers dies.

Si bé cada cos policial –autonòmic i local- té les seves funcions ben delimitades, Tura va reclamar la màxima col·laboració entre els agents. La consellera també va assenyalar que els Mossos d'Esquadra tenen una clara vocació de servei i proximitat a la ciutadania i establiran relacions amb les entitats i la societat civil per tal de saber què els preocupa i detectar possibles problemes. Així doncs, la Comissaria de Montcada, com la resta de les que hi ha arreu de Catalunya, no només comptarà amb una oficina d'atenció ciutadana i a les víctimes, sino també amb una unitat de relacions amb la comunitat com a principi bàsic de la vocació de proximitat. L'alcalde va agrair el suport de la Conselleria i va donar oficialment la benvinguda als Mossos convençut que la seva presència **"contribuirà a garantir la seguretat ciutadana"**.

Obres. El calendari fixat per la Conselleria d'Interior per la posada en marxa de la Comissaria obligarà a l'empresa Dragados, encarregada de l'obra de construcció de l'equipament, a fer un esforç important, ja que encara s'ha d'acabar l'edifici i fer l'urbanització de l'entorn.

PILAR ABIÁN

>> La Consellera amb Porro a l'esquerra i l'alcalde a la dreta

[ACCIDENT MORTAL]

L'Ajuntament reclama a Renfe que actuï en els punts conflictius

Un operari va morir el 16 de setembre a l'estació de Terra Nostra mentre treballava a les vies

pilar abián
montcada

Un nou mort s'afegeix a la llista de persones que han perdut la vida a Montcada i Reixac atropellades pel tren. Es tracta d'un operari que va ser envestit per un tren de mercaderies la matinada del 16 de setembre mentre feia tasques de manteniment de les vies a l'estació de Terra Nostra.

L'accident ha tornat a obrir el debat sobre els punts negres ferroviaris que hi ha al municipi i ha provocat la indignació de l'Ajuntament que ha denunciat **"ineptitud i negligència"** en referència a les accions que Renfe s'ha compromès a fer amb el govern local, i que encara no ha realitzat, com ara el projecte del pas soterrat per a vinanats a la mateixa estació on va tenir lloc el sinistre que es va anunciar l'estiu del 2004. Tots els grups municipals han aprovat una moció instant Renfe a resoldre de manera immediata els punts conflictius del municipi, travessat per tres línies ferroviàries.

Queixa. La moció es va sotmetre a l'aprovació del Ple el 28 de setembre –en el moment de tancar aquesta edició. El text és clar i contundent, el Consistori reclama a Adif –l'ens que gestiona les infraestructures ferroviàries–que compleixi el compromís de fer un pas soterrat a Terra Nostra, i reitera el suport al pla de Renfe per adequar les estacions de la xarxa de rodalies que no disposen de pas soterrats. **"Aquesta ciutat ja no pot suportar més el perill i les molèsties que suposa el pas de tres línies ferroviaries"**, ha dit l'alcalde, César Arrizabalaga (PSC). L'edil ha lamentat la mort del'operari i ha exigit a la companyia mesures urgents de seguretat als punts més perillosos per evitar més accidents al municipi. "**Si un professional ha mort a les vies, què no ha de passar amb la gent que creua cada dia l'estació de Terra Nostra"**, ha dit l'alcalde. La construcció d'aquest pas inferior és una reivindicació veïnal històrica. L'AV ha tramés un escrit de suport a la moció del Ple i un altre a Renfe reclamant que es faci el projecte amb urgència.

FOTOS: NATÀLIA MUÑOZ

>> El tren que ve de Cerdanyola entra a l'estació per un revolt que no permet la visibilitat a l'usuari que creua

sinistre

EL TREBALLADOR VA SER ATROPELLAT PER UN TREN DE MERCADERIES

L'accident –les causes del qual encara no s'han fet públiques– va tenir lloc a la nit, a les 0.45h, quan un tren de mercaderies que anava direcció Barcelona fent la ruta Manresa-Flix va envestir la grua que conduïa Manuel Gómez, de 25 anys i veí de Terrassa. El treballador, juntament amb altres companys, estava realitzant tasques rutinàries de manteniment de la via. El tren de mercaderies va arrossegar la grua uns 150 metres i la locomotora es va incendiar. L'operari va morir a l'acte i un company va resultar ferit lleu per l'impacte d'una pedra. Quatre treballadors més van haver de ser atesos pels serveis d'emergència perquè patien crisis d'ansietat.

Tots els empleats que es trobaven en el lloc dels fets estan contractats per Covisa, empresa dedicada específicament a la conservació de les vies de tren, subcontractada alhora per Adif, l'ens que administra les infraestructures de Renfe. PA

DAVID VELASCO

>> Imatge de l'accident captada per un veí que viu proper a les vies

Els usuaris opinen

Miguel Blandindo
Presidente AV Terra Nostra

Fa més de dos anys que esperem que es faci realitat el projecte que Renfe es va comprometre a fer. Mentrestant l'estació presenta un estat lamentable. Les escales d'accés des del carrer de l'Alzina estan trencades i el pas d'una andana a l'altre és un autèntic perill, tant pel seu estat com per la manca de visibilitat.

Isabel Benavente
Dependenta

L'estació està molt malament. Les escales són un perill, jo mateixa em vaig entrebancar l'altre dia. Crec que és necessària la construcció d'un pas subterrani o elevat per poder creuar les vies, perquè suposa un risc sobretot per la gent que va amb el cotxet dels nens.

Irene Alcazar
Estudiant

Aquesta estació està feta pols. Penso que és estrany que l'accident de l'altre dia no hagués succeït abans. Crec que fa anys que s'hauria d'haver fet el pas subterrani, però el barri de Terra Nostra sempre és l'últim en tot.

Joan Gassull
Educador

És una autèntica vergonya que el municipi tingui una estació en aquestes condicions, tenint la via un revolt com aquest, i que l'únic pas subterrani que hi ha estigui lluny de l'estació. Una persona amb cadira de rodes o fins i tot amb un cotxet per a nens és veu impossibilitada per creuar amb seguretat la via.

>> PLE DE SETEMBRE

Dos regidors del PSC, Delgado i Hierro, presenten la dimissió

Els edils no expliquen els motius de la renúncia i asseguren mantenir la confiança en l'alcalde

pilar abián
montcada

Els regidors del grup municipal socialista Enriqueta Delgado, de Serveis Socials, i Francisco Hierro, de Promoció Econòmica, han dimitit del seu càrrec. La renúncia es feia efectiva en el Ple del mes de setembre –moment de tancar aquesta edició. Delgado i Hierro no han volgut explicar els motius de la seva dimissió, però sí han desmentit categòricament la informació publicada el 22 de setembre pel *Diari de Sabadell*, segons la qual deixen el grup socialista per **"falta de confiança"** en l'alcalde i primer secretari del partit, César Arrizabalaga.

Desmentit. El rotatiu comarcal afirmava en les seves pàgines que els regidors havien perdut la confiança en l'alcalde. Tant Delgado com Hierro no han volgut explicar les raons de la seva decisió, però han negat que la renúncia estigui relacionada amb desavinences amb l'alcalde. Ben al contrari, la regidora de Serveis Socials ha assegurat que en té plena confiança i l'ha qualificat com **"el millor alcalde que ha tingut mai el municipi"**. Tant Delgado com Hierro han confirmat que seguiran vinculats activament a l'agrupació local del partit.

Arrizabalaga també ha desmentit que hi hagi desavinences amb els regidors dimissionaris i ha atribuït la notícia publicada pel *Diari de Sabadell* **"a una maniobra interessada amb l'objectiu d'atacar directament la figura de l'alcalde i, de retruc, al govern"**. Amb la perspectiva de les municipals, d'aquí 8 mesos, l'edil opina que hi haurà grups que intentaran erosionar la seva imatge amb **"motius electoralistes"**.

Des de l'inici del mandat hi ha hagut quatre dimissions de regidors socialistes. Abans de l'estiu van renunciar al càrrec per motius personals Alfonso Romo, responsable de Política Territorial i Urbanisme, i M. Flor López, regidora d'Educació. D'acord amb l'ordre de la llista socialista presentada a les passades eleccions, els dos candidats a entrar a ocupar les vacants que quedaran en el govern són Lupe Lorenzana, actual primera secretària de les Joventut Socialista de Catalunya (JSC) de Montcada i Jesús Muñoz, president de l'AV de la Ribera. Tots dos han manifestat la seva predisposició a acceptar el repte de ser regidors.

El PSC és el grup majoritari en el Ple de l'Ajuntament amb 12 edils i governa en coalició amb CiU i ICV-EUiA, ambdós amb tres regidors. La marxa dels dos representants socialistes obligarà a una nova remodelació del cartipàs municipal.

ARXIU PILAR ABIÁN

>> Enriqueta Delgado

>> Francisco Hierro

Ple aprovarà la construcció d'un pàrquing subterrani

laura grau
montcada

L'Ajuntament té previst construir un aparcament públic subterrani a l'illa delimitada pels carrers Mossèn Joaquim Castellví, Barcelona Centre, Ripoll i la prolongació del carrer Domingo Fins. El conveni amb la societat Montproxac, responsable del projecte, és un dels temes destacat dels ple ordinari del mes de setembre previst el 28 de setembre –en el moment de tancar aquesta edició. L'ordre del dia també inclou l'aprovació d'un conveni amb la Generalitat per a la implantació a Montcada del programa Borsa Jove d'Habitatge. Aquest conveni suposa l'aportació d'una subvenció de 8.500 euros. A canvi el Consistori assumeix les despeses derivades de la prestació del servei i del seu funcionament.

El Ple també tenia previst aprovar el conveni de col·laboració amb el Departament de Benestar i Família que es compromet a finançar fins al 50% del cost del projecte de construcció d'una residència per a la gent gran.

>> SOTERRAMENT TOTAL

La Plataforma reclamarà al Ministeri que treballi en equip

El col·lectiu decidirà el pròxim 19 d'octubre si repren les mobilitzacions

sílvia alquézar
montcada

La Plataforma Tracte Just Soterrament Total ha donat un mes de termini al Ministeri de Foment perquè li confirmi si el projecte del soterrament de la línia de França al seu pas per Montcada està en marxa i ja s'ha adjudicat la seva redacció. Així ho va decidir el col·lectiu a la primera assemblea després de l'estiu, que va tenir lloc el 14 de setembre a l'ABI. En la reunió també es va decidir enviar una carta al secretari d'estat d'infraestructures, Víctor Morlán, per demanar una entrevista i la creació d'una comissió de treball formada per representants del seu departament i de l'Ajuntament, una petició que també ha efectuat el Consistori. **"És molt important que les dues administracions comencin a treballar plegades en els estudis que han de fer compatibles les obres de la Línia d'Alta Velocitat (LAV) i la línia de rodalies"**, ha dit el portaveu del col·lectiu, Jaume Relat. Si no hi ha resposta per escrit per part de Foment, la Plataforma ha anunciat que tornarà a fer noves mobilitzacions. En aquest sentit, l'entitat veïnal ha iniciat una nova ronda de contactes amb associacions i partits polítics de la ciutat per tal de seguir conscienciant la població i **"tornar a crear el clima adequat per a futures accions de protesta"**, ha indicat Relat.

En l'assemblea de setembre, el col·lectiu també va fer referència als períodes electorals que s'aproximen, amb la celebració dels comicis autonòmics l'1 de novembre i els municipals al maig. Relat va llegir un escrit en què es demana als partits que no utilitzin el soterrament a favor dels seus interessos polítics.

Pròxima trobada. La Plataforma ha emplaçat la ciutadania a una nova reunió, el 19 d'octubre a l'ABI (20h), per analitzar els esdeveniments de les últimes setmanes. A més, un altre dels temes a tractar seran les al·legacions que l'Ajuntament ha redactat al projecte de traçat de la LAV, les obres del qual són previstes que comencin a principi del 2007. El secretariat s'ha posicionat a favor de les esmenes municipals perquè, segons Relat, el document vincula en tot moment el projecte de la LAV amb la demanda de soterrar la línia de França. No obstant això, durant les intervencions dels assistents es van sentir algunes veus discordants que van mostrar la seva preocupació sobre la possibilitat que el projecte de la LAV i de la línia de rodalies no s'executin simultàniament.

obres

LICITACIÓ DE LA LAV

El Ministeri de Foment ha tret a licitació les obres de la línia d'Alta Velocitat (LAV) entre el Nus de la Trinitat i Montcada. El tram té una longitud de prop de 5 quilòmetres i passarà per Barcelona, Santa Coloma i Montcada. El projecte està pressupostat en 171 milions d'euros i té un termini d'execució de 24 mesos. Les obres impliquen la creació d'un túnel de gairebé 4 quilòmetres dels quals 3 es faran amb una tuneladora. LR

>> VALENTINE

Les obres de la nova nau ja estan en marxa

SÍLVIA ALQUÉZAR

>> La factoria estarà construïda a final de l'any vinent

pilar abián
montcada

A final del 2007 estarà enllestida la nova fàbrica de Barnices Valentine, propietat del grup portuguès CIN, al polígon de Can Milans. Les obres es van iniciar al mes de juliol i estan pressupostades en prop de 30 milions d'euros. La construcció de la nova factoria permetrà el trasllat de Valentine fora del nucli urbà i urbanitzar el solar que actualment ocupa a la ciutat, de més de 46.000 m².

Els terrenys els va comprar al mes de juny la inmobiliaria Grupo Reyal per 74,16 milions d'euros. La direcció de Valentine vol fer el proper mes d'octubre una exposició a l'Ajuntament amb imatges virtuals de la nova factoria i els terrenys que l'envolten que es complementarà amb d'altres del projecte urbanístic previst al sector que ara ocupa la fàbrica.

Valentine ha experimentat un important creixement en vendes al llarg del 2006. Al mes de juny havien crescut un 16% quan la mitjana del sector ha estat del 4%. Segons el director general, Ricard Agustín, la previsió és que els ingressos per vendes siguin de 60 milions d'euros.

Inauguració del nou bus 648

La línia del nou autobús que uneix Montcada, Ripollet i Cerdanyola amb la UAB ja està funcionament des del 18 de setembre. Segons ha explicat la regidora de l'Àrea Interna, M. Carmen Porro (PSC), el primer dia de posada en marxa el van utilitzar 50 persones. El nou bus es va inaugurar el dia 15 amb la presència de Porro, els alcaldes de Cerdanyola i Ripollet i el director general de Ports i Transports de la Generalitat. LR

TANIA RECLUSA

>> Els primers dies d'entrada en funcionament el bus ha tingut força usuaris

La TDT es rebrà abans d'acabar l'any

La Generalitat assegura que a partir del novembre el senyal de Televisió Digital Terrestre (TDT) es rebrà correctament a la totalitat del terme municipal montcadenc. Actualment només es pot veure a poc més de la meitat dels domicilis, concretament, als que tenen orientada l'antena cap al repetidor de Collserola. La resta, els que reben el senyal del repetidor ubicat al turó de Moia, a la Serralada de Marina, no poden sintonitzar els canals de TDT, encara que disposin de l'aparell receptor connectat al televisor. L'Ajuntament va traslladar a principi d'any al govern autonòmic les múltiples queixes rebudes per part dels veïns. Ara, des de la Subdirecció General de Mitjans Audiovisuals s'assegura que la TDT es rebrà correctament a la totalitat del municipi a partir del novembre. A més del repetidor de Collserola, el senyal dels canals digitals terrestres l'emetran a Montcada i Reixac els repetidors ubicats al turó de Moia i a Sant Celoni. LR

en 2 minuts...

Incendi provocat en un pàrquing

Un incendi presumptament provocat, segons els indicis, va cremar la matinada del 20 de setembre una motocicleta en un pàrquing del carrer del Sol, a Mas Rampinyo –edifici de la fotografia– i va obligar a desallotjar dues persones de l'immoble ubicat al primer pis de l'edifici. La parella va haver de ser atesa a la Vall d'Hebron amb afectació a les vies respiratòries. Segons fonts policials, quan els bombers van apagar el foc van poder constatar que a l'aparcament hi havia una motocicleta totalment calcinada i que alguns dels vehicles estacionats al pàrquing presentaven desperfectes, el que fa indicar que l'incendi podria haver estat provocat. LR

PILAR ABIÁN

Robatori de material de construcció

La Policia Local va detenir la matinada del 23 de setembre un total de 7 persones d'origen rumanès per un presumpte robatori de material de construcció. Els detinguts van ser localitzats en dues furgonetes estacionades al polígon de la Ferreria que van semblar sospitoses a la patrulla de policia per portar una sobrecàrrega. En demanar la documentació i ser preguntats sobre l'origen del material, els individus van caure en explicacions contradictòries. La Comissaria de la Policia Nacional s'ha fet càrrec de les investigacions. LR

Incautats 87 quilos de cànnabis

Funcionaris de la Comissaria de la Policia Nacional de Montcada han detingut dues persones per cultivar cànnabis en el jardí d'un habitatge de Terra Nostra. El total del material incautat ascendeix a 87 quilos d'aquesta droga, amb 16 matolls, 50 branques i 41 testos. Fins i tot, l'immoble disposava d'un petit hivernacle. Un dels detinguts és veí de Montcada, FJLZ, de 33 anys, i amb antecedents per fets similars. L'altre detingut és un ciutadà marroquí, YC, de 25 anys. LR

Quatre menors detinguts per robatori

La Policia Local va detenir el 16 de setembre al matí quatre joves menors d'edat, dues noies i dos nois, com a presumptes autors del robatori a un forn de pa del carrer Major i a un grup de joves. De l'establiment es van endur diners i en l'assalt als joves van substreure també diners i telèfons mòbils. Gràcies a la col·laboració ciutadana, els agents va poder detenir els quatre menors que van intentar fugir per separat. Tres dels adolescents són veïns de Barcelona i un altre no té domicili conegut però estava requerit per les autoritats. Els joves van passar a disposició de la Fiscalia de Menors. LR

OFERTES LABORALS

463. Auxiliar de cambres. Sexe: indiferent. Edat: de 18 a 50 anys. Lloc de treball: Barcelona. Tipus contracte: temporal + indefinit. Incorporació immediata. Horari: parcial, intensiu, caps de setmana, etc.

471. Peó (2 places). Sexe: home. Edat: de 20 a 45 anys. Vehicle propi per desplaçar-se al lloc de treball. Certificat de discapacitat. Lloc de treball: Parets del Vallès. Horari: torn rotatiu de 6 a 14h i de 14 a 22h (el torn de matí treballa els dissabtes). Salari: 815,74 euros bruts x 12 pagues.

472. Administratiu/va producció-logística. Sexe: indiferent. Edat: de 20 a 45 anys. Formació: CF o FPII Administratiu. Idiomes: català i castellà. Informàtica: Word-Excel. Lloc de treball: Valldoreix. Horari: primers dos mesos, torn partit de 8 a 18h, i després de 6 a 14h o de 14 a 22h. Salari: 16.500 euros bruts anuals.

474. Personal d'equip. Sexe: indiferent. Edat: de 18 a 40 anys. Lloc de treball: Montcada i Reixac. Tipus contracte: indefinit. Incorporació immediata. Horari: a convenir, parcial, caps de setmana, etc.

475. Administrativa. Sexe: dona. Edat: de 27 a 40 anys. Lloc de treball: La Llagosta. Tipus contracte: indefinit. Incorporació immediata. Horari: de 9 a 13.30h i de 17 a 20h; dissabte: de 9 a 13.30h. Salari: 1.000-1.200 euros bruts.

476. Netejadora a domicili. Sexe: dona. Edat: de 25 a 55 anys. Lloc de treball: Montcada i Reixac. Tipus contracte: indefinit. Incorporació immediata. Horari: 9 hores a la setmana, amb possible ampliació horària matí i tarda. Salari: 160 euros x 14 pagues.

479. Personal de neteja. Sexe: dona. Edat: de 25 a 55 anys. Amb 1 any d'experiència. Lloc de treball: Montcada i Reixac. Tipus contracte: 3 mesos + 3 mesos + indefinit. Incorporació immediata. Horari: de 6 a 9h. Setmanes alternes: dilluns, dimecres i divendres, i dimarts i dijous. Salari: 161 euros bruts x 15 pagues.

Es imprescindible estar inscrit prèviament a la borsa de treball del Servei de Promoció Econòmica

PER A MÉS INFORMACIÓ:
Presentar-se a: c/ Alt de Sant Pere, 73. Montcada i Reixac
Horari: Dilluns a dimecres, de 10 a 14h
Telèfon: 93 564 85 05

>> ENTITAT VEÏNAL

Les AV de Montcada Vella i del centre es fusionen

Un dels objectius prioritaris de l'entitat és remodelar el carrer Sant Antoni

laura grau
montcada

Recollir signatures per reclamar que el carrer Sant Antoni sigui d'accés restringit a residents del nucli antic i defensar el patrimoni històric i cultural del municipi són les dues línies de treball que seguirà la nova associació de veïns de Montcada Centre resultat de la fusió de les entitats del centre i de Montcada Vella. L'acte protocolari d'unió de les dues associacions es va fer el 23 de setembre a la Casa de la Vila amb la presència de l'alcalde, César Arrizabalaga (PSC), i representants de diferents grups polítics municipals.

"La fusió de les dues associacions respon a la voluntat d'aglutinar esforços i poder assolir objectius més ambiciosos", en paraules del president de la nova entitat, Antoni Trias, que considera **"il·lògic i poc operatiu"** que al centre hi hagués dues associacions diferents. La junta, presidida per Trias, està formada per Gerardo Froilán –abans president de l'AV de Montcada Vella–, a la vicepresidència; Joan Matllo, a la tresoreria i Fina Riera, a la secretaria, a més de 8 vocals. Froilán es va comprometre a aportar la seva experiència en l'àmbit veïnal per enfortir la nova entitat. Arrizabalaga va felicitar les dues associacions per la decisió de treballar plegades, però les va alertar dels perills de la politització: **"Les associacions de veïns no s'han de ficar en política i han de ser representatives del barri i no només de la junta"**.

LAURA GRAU

>> Trias, a la dreta, i Froilan segellen la fusió davant l'alcalde

Objectius. Trias va explicar que l'entitat treballarà per defensar els interessos dels veïns del centre i per fer propostes que millorin la seva qualitat de vida. **"Tot això dintre del respecte a la legalitat i apostant per la via del diàleg"**, va remarcar. Una d'aquestes propostes és la reforma del carrer Sant Antoni per tal que només absorbeixi el trànsit dels residents al nucli antic. **"Actualment aquest carrer està suportant una circulació desmesurada amb unes voreres precàries que suposen un risc per als vianants"**, va explicar Trias. L'AV ja ha presentat una instància exigint l'inici d'obres i una reunió amb l'Ajuntament.

L'altra proposta de treball és la creació d'una comissió per defensar els espais i edificis emblemàtics de la història de Montcada. En la llista de prioritats figura la cerveseria d'estiu del carrer Montiu on hi ha prevista la construcció de pisos protegits, però també hi ha el Turó, Vista Rica, la Torre dels Frares i la Torre de na Joana o torre Bombita. La comissió estarà oberta a entitats i particulars. L'AV es reuneix setmanalment a la Casa de la Vila.

>>COMERÇ

Ajuts als establiments i cursos de formació

Les bases es poden consultar a la web montcada.cat

pilar abián
montcada

L'Ajuntament concedeix ajuts per l'obertura de nous comerços i restauradors i per a aquells botiguers que hagin contribuit al llarg d'aquest any a la modernització en la gestió de les àrees comercials. En total es destinaran 12.000 euros a repartir entre els botiguers que optin a les subvencions i que compleixin els requisits exigits.

Les bases es poden consultar a la web *montcada.cat* i les sol·licituds s'han de presentar al Registre General de l'Ajuntament (Avinguda de la Unitat, 6) abans del 31 d'octubre. Aquest és el tercer any que la Regidoria de Comerç convoca els ajuts per a nous establiments o comerços innovadors. **"Una de les novetats de la convocatòria és que no cal que els sol·licitants pertanyin a cap associació"**, ha dit la regidora de Comerç, Antònia Bofill (CiU).

Cursos de formació. La Regidoria de Comerç, des del Servei de Promoció Econòmica (SPE), organitza cursos de formació per a la gestió de petites i mitjanes empreses. Les classes són per a treballadors en actiu i es faran al llarg del mes d'octubre en horari de 14 a 16h a la Casa de la Vila.

També des de Comerç es promou un curs de tècniques de venda que es durà a terme al novembre. Els interessats es poden posar en contacte amb l'SPE trucant al telèfon 935 648 505.

EUiA aposta per mantenir la coalició amb ICV

Esquerra Unida i Alternativa (EUiA) vol mantenir la coalició amb ICV les properes eleccions municipals seguint la línia que es manté en altres àmbits com ara el comarcal, el nacional i l'estatal, i confia arribar a un consens per decidir qui serà el cap de llista de la candidatura. Amb aquest objectiu ja treballen la coordinadora local de EUiA, Alba de Lamo, i la Comisión Política Local. De moment ICV ja ha triat el seu candidat, Ramon Sánchez, però EUiA encara no ha fet públic el nom del seu. Actualment el grup municipal el formen dos regidors d'ICV i un d'EUiA que no compta, però, amb el suport del partit.

EUiA ha anunciat que vol donar a conèixer el projecte de la coalició a la ciutadania i promoure la participació a les properes eleccions municipals. LR

>> CIU FA BALANÇ

Maresma aposta per seguir en el govern de la ciutat

La formació anuncia que presentarà el candidat a les locals al novembre

pilar abián
montcada

"CiU aspira a liderar la modernització de la ciutat amb projectes de futur ambiciosos, agoserats i innovadors". Aquest va ser un dels missatges que el líder de CiU, Joan Maresma, va transmetre als seus militants i simpatitzants en el decurs de l'acte convocat el 25 de setembre a la Casa de la Vila, l'últim que farà la formació abans que acabi el mandat per passar comptes de la gestió feta, donant així compliment al compromís que va adoptar quan va entrar al govern.

Repàs. Maresma va recordar què deia el programa electoral de CiU del 2003 per constatar que la majoria de les actuacions previstes s'han fet, sobretot les que feien referència a la construcció de nous equipaments, **"gràcies** –va dir– **a una bona gestió econòmica i a fòrmules imaginatives, com la creació de l'empresa municipal Montcada Òptima, que ha permès la construcció del nou estadi de futbol"**. El líder de CiU, alhora president de l'Àrea Econòmica de l'Ajuntament, va avançar que el pressupost del 2006 pujarà a 42 milions d'euros i que els projectes previstos per al mandat 2007-2011 suposaran per a la ciutat una inversió de més de 150 milions. Maresma també va repassar els deures pendents que la formació tornarà a incloure en el nou programa per a les eleccions del mes de maig: **"Hem de millorar els serveis públics i atendre les preocupacions quotidianes de la ciutadania que passen per més seguretat, més habitatge protegit, més neteja viària i més aparcaments, i afrontarem un tema del qual ningú no en parla, la immigració"**.

PILAR ABIÁN

>> Maresma durant la seva intervenció davant la militància

Abans de les eleccions també hi haurà algunes novetats que Maresma va donar en primicia, encara que sense aprofundir-ne, per respecte als socis de govern, com ara la pròxima presentació del projecte de remodelació del carrer Major o el pla de recuperació del Turó de Montcada, actualment propietat de la cimentera Asland.

Comicis. En clau electoral, Maresma va afegir que CiU vol continuar en el govern, tot i que va reconèixer que personalment arribar a l'Alcaldia no és la seva aspiració: **"El que vull és treballar per una ciutat millor, socialment avançada, innovadora i creativa"**. L'edil va assegurar que el seu partit prepararà el seu programa electoral parlant amb la gent i escoltant les seves inquietuds **"per fer compatible la Montcada dels grans equipaments amb les necessitats de la ciutadania"**, va dir.

CiU va anunciar que les properes setmanes farà campanya per les autonòmiques i que el 27 de novembre presentarà el seu candidat i començarà a preparar les eleccions del mes de maig.

>>AUTONÒMIQUES

Eva Garcia, 12 a les llistes del PPC per Barcelona

laura grau
montcada

La regidora del PPC, Eva Garcia, opta a ser reelegida diputada al Parlament de Catalunya. Garcia serà la número 12 per Barcelona de la llista que encapçalarà Josep Piqué per a les eleccions autonòmiques de l'1 de novembre. Es tracta de l'única persona del municipi que ha ostentat fins ara el càrrec.

Trajectòria. Garcia és regidora de l'Ajuntament des de l'octubre del 2000, té 35 anys i és llicenciada en Biologia. El fet de poder tornar a ser reelegida suposa una satisfacció per a la candidata que assegura haver viscut tres anys molt enriquidors. A les anteriors eleccions, en que el PP va aconseguir 15 diputats al Parlament, la montcadenca va ocupar el número 8 de la llista. **"Si sóc reelegida treballaré temes de la comarca que han quedat pendents, sobretot en màteria sanitària i mediambiental"**, ha dit Garcia.

[MEDI AMBIENT I SOSTENIBILITAT]

Montcada participa en la Setmana de la Custòdia

El Servei de Medi Ambient organitza diverses activitats que tindran el riu Besòs com a protagonista

la redacció
montcada

El riu Besòs protagonitza els actes que Montcada ha organizat amb motiu de la Setmana de la Custòdia del Territori, una iniciativa promoguda per la Xarxa de Custòdia del Territori que pretén donar a conèixer a la ciutadania el concepte de gestió sostenible i intenta fomentar la responsabilitat de propietaris i usuaris en la conservació i el bon ús de la terra i els seus valors naturals, culturals i paisatgístics.

Les activitats locals tindran lloc el 7 d'octubre i les duran a terme els tècnics del Servei de Medi Ambient i responsables de la Xarxa Besòs del Projecte Rius i l'Equip Verd. La jornada començarà a la Casa de les Aigües (9.30h), amb una inspecció del riu, adreçada especialment a totes aquelles persones que no coneixen el Projecte Rius, una iniciativa que ja ha aconseguit implicar diferents col·lectius de la població en el seguiment de l'estat de salut del riu Besòs en els diferents trams de la seva conca.

Formació. La jornada també s'aprofitarà per impartir els continguts de les sortides formatives que Medi Ambient tenia previst fer el passat 16 de setembre i que es van haver d'anul·lar a causa del mal temps. Un cop acabada la inspecció, cap a les 12.30h, els participants posaran les seves experiències en comú a la Casa de les Aigües, on també es farà la presentació del llibre que ha editat el Consorci del Besòs sobre l'ahir i avui del riu i es presentaran les properes activitats de la Xarxa Besòs. També s'aprofitarà per fer una visita guiada per les instal·lacions.

La Xarxa de Custòdia del Territori és una organització sense ànim de lucre de caire tècnic i divulgatiu que es va crear l'any 2003 amb l'objectiu de promoure la custòdia del territori des del punt de vista social, legal, fiscal i econòmic i organitzar activitats que contribueixin a difondre aquest concepte. Actualment, la Xarxa la integren 112 entitats i administracions de tot Catalunya. La jornada és oberta a totes les persones interessades.

FOTOS: SÍLVIA ALQUÉZAR

>> La gran afluència d'ànecs al final de la desembocadora del Ripoll, sobretot a la tarda, permet gaudir d'imatges de postal

Diferents ànecs conviuen al Ripoll

Darrerament és habitual veure al riu Ripoll concentracions d'ànecs que suren a l'aigua aliens al ritme frenètic de la ciutat. La proliferació d'ànecs domèstics, de color blanc, i la proximitat dels humans ha fet que els ànecs salvatges, sobretot l'espècie de coll verds, s'hagin tornat més confiats i es deixin veure als espais més "civilitzats" del riu. Fins i tot s'ha produït una hibridació de les dues espècies d'aus que ha donat lloc a ànecs amb tons blancs, marrons i verds. LR

Acord per regar amb aigua de pou

la redacció
montcada

L'Ajuntament i l'empresa Aigües de Barcelona (Agbar) –responsable del subministrament d'aigua al municipi- van signar el 22 de setembre el conveni de col·laboració per aprofitar l'aigua freàtica del Pou de Can Tuxans (Pla d'en Coll)–propietat d'Agbar– per a la neteja viària i el reg de parcs i jardins. L'acord té una vigència de cinc anys ifixa que el compromís municipal és d'un consum anual de 4.800 m^3. El document el van signar l'alcalde, César Arrizabalaga (PSC), i el director general de Catalunya i Balears de la companyia, Leonard Carcolé.

Estalvi. El regidor de Relacions amb Entitats de Serveis Públics, Ramón Sánchez (ICV-EUiA) ha explicat que l'ús de les aigües freàtiques permet estalviar aigua potable i poder regar en època de sequera. L'edil també ha assegurat que fer servir aigües del subsòl "**no suposarà cap risc de salubritat perquè l'aigua serà tractada prèviament**". L'explotació del servei anirà a càrrec d'Agbar.

>> MEDI AMBIENT

Activitats per promoure la mobilitat sostenible

pilar abián
montcada

L'Ajuntament, a través de la Regidoria de Medi Ambient i amb el suport de la d'Educació, ha organitzat diversos actes en el marc de la Setmana de la Mobilitat Sostenible i Segura, que s'ha celebrat a tota Europa del 22 al 29 de setembre. L'objectiu general del programa era conscienciar la població de la necessitat d'utilitzar els transports alternatius al vehicle privat i fer un ús racional del cotxe.

El primer acte del programa va ser un taller de reparació de bicicletes, a la plaça de l'Església, una activitat oberta a tot tipus de públic en què va col·laborar gratuïtament l'empresa local Action. El 26 de setembre al matí es va fer *Al carrer tots hi pintem,* al carrer Major –entre Generalitat i Rocamora–, amb participació d'alumnes de quart de primària de la Salle i el Sagrat Cor. Els nens van pintar murals sobre el sentit de la jornada.

Guia. Coincidint amb la Setmana de la Mobilitat, l'Ajuntament ha publicat la segona edició de la Guia de la Mobilitat Sostenible i Segura, renovada i actualitzada, que mostra les opcions de transport públic al cotxe que ofereix el municipi (tren, metro i autobús), dóna consells als ciutadans com la importància de caminar o anar en bicicleta o fer servir el transport públic si es fan recorreguts llargs o compartir el vehicle privat. La Guia es distribueix per escoles i entitats.

EQUIP VERD

>> Escolars fent un mural al carrer

La Generalitat augmenta els ajuts per a programes socials

La dotació econòmica serà propera als 300.000 euros, 55.000 més que l'any passat

pilar abián
montcada

L'alcalde, César Arrizabalaga (PSC), i la consellera de Benestar i Família, Carme Figueras (PSC), van signar el 21 de setembre el conveni anual de cooperació entre el Consistori i el Departament de Benestar i Família de la Generalitat en matèria de serveis socials. L'executiu català donarà 289.985 euros a l'administració local distribuïts en diversos projectes de serveis a les persones.

Actuacions previstes. Es tracta d'un acord marc en què hi figuren subvencions a programes concrets que gestiona majoritàriament el Departament de Serveis Socials, tot i que també s'inclouen actuacions emmarcades en el Pla Integral del barri de la Ribera.

La dotació econòmica que aquest any dóna la Generalitat al municipi supera en gairebé 55.000 euros la de l'any passat, que va ser de 235.000. El gruix central de la subvenció l'aporta l'Institut Català de Serveis Socials (ICASS) i es destina a l'atenció primària, amb un total de 225.497 euros. Part dels diners són per sufragar els programes d'atenció domiciliària. La resta van a altres projectes com el programa "Després de les 5" (15.600 euros) –subvencionat per la Direcció General d'Atenció a la Infància i Adolescència (DGAIA)-, adreçat a l'atenció i al suport d'infants i joves fora de l'horari escolar. D'altra banda, la Direcció General d'Actuacions Comunitàries i Cíviques (DGACC) destinarà 48.888 euros a activitats d'integració: 24.000 euros són per al Pla de Desenvolupament Comunitari de la Ribera i els altres 24.888 euros es destinaran a mediació amb la població gitana.

PREMSA AJUNTAMENT

Homenatge a una àvia centenària

La montcadenca M. Rosa Bellmunt Villalonga va complir 100 anys el passat 15 d'agost. El 13 de setembre va ser homenatjada en un acte al qual van assistir la seva família i l'alcalde, César Arrizabalaga –a la fotografia. Bellmunt va néixer a Castelló de la Plana i va arribar a Montcada el 1909 amb els seus pares i germans. La família es va fer cura de l'ermita Mare de Déu del Turó, ja desapareguda, sent els últims ermitans que hi va haver al Turó. LR

ELS ALUMNES DE P3

Estrena a l'ensenyament escolar

Prop de 300 alumnes comencen el curs, amb la novetat que el CEIP Ciutat Meridiana entra al mapa escolar local

FOTOS: NATÀLIA MUÑOZ

Elvira Cuyàs. Els conillets

Elvira Cuyàs. Els gatets

Font Freda - Ossets blaus

Font Freda - Ossets vermells

Sagrat Cor - Els sols

Sagrat Cor - Les llunes

Turó

Ciutat Meridiana - Les granotes

ELS ALUMNES DE P3

Reixac - El sol

Reixac - La lluna

Viver - Els elefants

Viver - Les tortugues

La Salle

Mitja Costa

en 2 minuts...

Visita de tres alcaldes d'El Salvador

PILAR ABIÁN

Els alcaldes de tres poblacions d'El Salvador, René Canjura, de Nejapa; Orlando Mena, de Santa Ana, i José Narciso Ramírez, de San Francisco Menéndez, van visitar l'Ajuntament el passat 25 de setembre on es van reunir amb l'alcalde, César Arrizabalaga (PSC), i el president de Tazumal Catalunya-El Salvador, Rafael Alemán. La delegació salvadorenca està fent una gira per Catalunya amb l'objectiu d'obtenir recursos per tirar endavant projectes de millora de les respectives poblacions. LR

Visites guiades a la Casa de les Aigües

PILAR ABIÁN

Amb motiu de les Jornades Europees de Patrimoni a Catalunya –que se celebren entre el 29 de setembre i l'1 d'octubre– l'Ajuntament ha organitzat un dia de portes obertes a la Casa de les Aigües (Parc de les Aigües) el 30 de setembre. L'equipament és un dels elements arquitectònics més emblemàtics del municipi i està considerat una joia del patrimoni industrial català. També es faran dues visites guiades, la primera a les 12 h i la segona, a les 17 h, a càrrec del Servei de Medi Ambient. LR

XXVI Marxa popular en bicicleta

L'Associació de Veïns de Montcada Nova s'afegeix als actes commemoratius de la Setmana de la Mobilitat Sostenible i Segura amb l'organització el proper 1 d'octubre de la XXVIa Marxa Popular en Bicicleta. Els participants sortiran a les 11 del matí del Parc Salvador Allende i recorreran diferents carrers de Montcada i Reixac. LR

gent que es mou

grup de dones de terra nostra

Fomentar la igualtat de sexes

L'entitat, amb una quarantena de sòcies, s'ha constituït recentment

sílvia alquézar
terra nostra

Des del passat mes de juny Montcada i Reixac compta amb una nova entitat formada per dones: el Grup de Dones de Terra Nostra que, seguint l'exemple de l'entitat de Can Cuiàs, neix amb l'objectiu de fomentar la igualtat d'oportunitats entre sexes. **"Som un grup de veïnes del barri acostumades a lluitar i amb moltes ganes de treballar per promoure els interessos específics de les dones"**, ha dit Teresa Valls, una de les fundadores del col·lectiu.

SÍLVIA ALQUÉZAR

>> Algunes de les fundadores del Grup de Dones de Terra Nostra

Activitats. El nou grup ja té algunes propostes. Aquest mes d'octubre començaran els tallers de bijuteria, cuina i costura. L'entitat també té previst organitzar xerrades i sortides, a més de participar en diferents jornades reivindicatives com el Dia Internacional de la Dona o la lluita contra la sida, entre d'altres. **"També ens agradaria muntar un grup de teatre"**, ha avançat una altra de les promotores del grup, Mercedes López, qui s'ha mostrat molt contenta perquè **"hem reclutat dones que no surten mai de casa seva"**.

El Grup de Dones de Terra Nostra es troba cada dia de dilluns a divendres en horari de tarda al centre cívic l'Alzina. En poc més de dos mesos en funcionament, l'agrupació ja compta amb més d'una quarantena de sòcies. **"No està malament, però esperem ser moltes més"**, ha dit López.

més informació
grup de dones terra nostra
Núria, 73. Tel. 935 640 862
de 15.30 a 20.30h

SOTERRAMENT TOTAL, ARA!

Ajuntament de Montcada i Reixac

mir ciutat per a tu!

Tracte just soterrament total!

montcadasoterrament.blogspot.com

la bústia del lector

Hecho lamentable

JMG
Terra Nostra

>>Lamentable incidente el ocurrido el Ssbado 9 en las Fiestas de Terra Nostra. El ball per la gent gran se vió interrumpido durante unos minutos. Los allí asistentes dejamos la pista de baile y nos desplazamos detrás del escenario, a la calle Santes Creus (cortada entre las calles l'Alzina y Montserrat, con motivo de la fiesta) donde la grúa municipal se estaba llevando el coche del duo musical que estaba actuando, por encontrarse aparcado en un vado. En un principio los presidentes de la AV y de la Comisión de Fiestas intentaron solucionar el tema con el policía municipal y el responsable de la grúa, sin llegar a conseguirlo. Ante la negativa de desenganchar el coche, los bailarines fueron dejado la pista y acudiendo al lugar de los hechos para protestar por la interrupción y la falta de tacto, (recuerdo que la calle estaba cortada y, por lo tanto, nadie debería circular por la misma).

Y ya se sabe que a veces, a una voz no se le escucha y a muchas voces no se le entiende, y cuando alguien tiene la sensación de que no se le entiende grita, y a un grito le siguen otro y otro. En fin, descontrol total y ¿por qué? Porque alguien no actuó con suficiente tacto y no supo medir las consecuencias. Algunas personas se envalentonan ante las adversidades y otras se envalentonan en multitud. Las quejas aumentaron cuando los allí presentes comprobaron que dentro del coche grúa, en la parte delantera viajaban, además del conductor dos mujeres, una de ellas con un bebé en los brazos, pero eso no era prioritario para el policía.

Posteriormente apareció un coche de policía municipal con dos agentes más cuando por la mañana solo estaba disponible un policía para cerrar las calles con motivo de la cursa popular y la semana pasada se celebró la Festa del Fanalet sin la presencia de Protección Civil. Al final, tras pagar la grúa, y entre las protestas de los allí presentes, se procedió a desenganchar el coche, se marcharon la grúa con todos sus ocupantes y los policías. Los bailarines volvieron a la pista.

Anem a la UAB!

Roser Solano
Can Cuiàs

>>La connectivitat amb transport públic dels municipis de Cerdanyola, Ripollet i Montcada i Reixac ha estat sempre una qüestió prioritaria per a tota la ciutadania de la zona. Encara una mica incrèdula pel titular, llegeixo amb gran satisfacció l'article de *La Veu* de la 2ª quinzena juliol/agost: una línia d'autobús finançada per la Generalitat enllaçarà els tres municipis amb la UAB. Com a ciutadana de la comarca i mare d'un estudiant de l'Autònoma no puc estar més contenta però, on és la parada del meu barri?

Tota la il·lusió s'esvaeix amb un cop d'ull al recorregut que tindrà la nova línia: és perfecte que aquesta finalitzi a la parada dels FFCC de Bellaterra, tenint en compte que el veïns d'aquesta urbanització de luxe no tenien connexió amb transport públic amb la seva ciutat (Cerdanyola), però, per què no han fet el mateix amb Can Cuiàs? Les semblances són paleses: aquí arriba la L11 del Metro, estem relativament aïllats de Montcada (ja no tant gràcies al 155) i també hem de desplaçar-nos fins a les institucions públiques situades a Cerdanyola (SS, Jutjats…) i Ripollet (INEM).

Em sembla que no fan falta gaire explicacions per demostrar la ineficàcia tant de les regidories competents dels consistoris de la Mancomunitat com dels tècnics de la Direcció General de Ports i Transports de la Generalitat. Han deixat perdre la connexió directe de la nova línia d'autobús amb el Metro, amb la conseqüent pèrdua d'usuaris procedents de Barcelona i una vegada més els "pobres" de Can Cuiàs ens quedem sense un servei públic que només suposaria un retard de com molt 5 minuts en la totalitat del trajecte. Malauradament he de tornar a dir el tantes vegades sentit "Can Cuiàs també existeix", i queda palès que no és un caprici.

Drac i diables

Can San Joan

>>Drac i diables vol informar dels motius que van portar l'entitat a la decisió de no realitzar el Correfoc de les festes de Sant Joan 2006 i en canvi sortir al carrer el 23 de juny amb el lema "Tot ho cremem, res no ens quedem". La decisió, presa en assemblea de la Colla, es deu als greuges patits per aquesta entitat l'any passat per part del president de l'AV de Can Sant Joan, no essent la primera vegada que posava problemes a l'entitat per realitzar el Correfoc.

Drac i Diables Can Sant Joan ha escampat les seves espurnes pel barri durant els 19 anys que porta funcionant i ha representat amb molt orgull el barri i el municipi allà on ha actuat. Per tant, no podem consentir que ningú possi en dubte la nostra honradesa. Possiblement no som els millors i ens hem pogut equivocar alguna vegada, però el que no hem fet ni farem és robar i no complir amb els nostres contractes, ni quedar-nos ni un cèntim dels diners de l'entitat, ben al contrari, a la majoria de la Colla, hi ha hagut temporades que pertànyer a l'associació li ha sortit un "pelet" car, havent de posar calerons de les pròpies butxaques per poder tirar endavant aquest projecte que, com el primer dia, ens segueix il·lusionant.

Aquests fets, i no d'altres són els que han portat l'entitat a no realitzar el Correfoc de Sant Joan. D'aquesta manera volem desmentir els diferents comentaris, alguns d'ells lesius per a la reputació d'aquesta entitat, que s'han anat difonent pel barri. Així mateix, volem demanar disculpes a la gent que, any rere any, ens ha recolzat i ha vingut als nostres espectacles. Esperem haver aclarit els dubtes que existien i desitgem poder veure'ns l'any vinent i celebrar plegats els 20 anys de Drac i Diables Can San Joan.

Fe d'errates

En el número anterior de La Veu, al l'entrevista de la contraportada vam dir erròniament el nom de la professora de matemàtiques de l'IES Montserrat Miró. No és Antonia Fernández, sinó Rodríguez.

A la pàgina 22 vam publicar que Joan Capella i Carles Vilalta van morir l'any 2004, quan la data correcta és el 2005.

Cartes al director

Les cartes no han d'excedir de 25 línies. És imprescindible que els autors indiquin el seu nom, adreça, telèfon i una còpia del DNI. No es publicaran les cartes que atemptin contra persones o institucions. La Veu es reserva el dret de publicar aquestes col·laboracions i de resumir-les quan ho consideri oportú.

farmàcies

setembre/octubre

DL	DM	DC	DJ	DV	DS	DG
				29 Rivas	30 Duran	1 Duran
2 Pardo	3 Guix	4 E.Relat	5 V.Nieto	6 J.Relat	7 Rivas	8 Rivas
9 J.Vila	10 Pardo	11 Guix	12 E.Relat	13 V.Nieto	14 J.Relat	15 J.Relat
16 J.Duran	17 J.Vila	18 Pardo	19 Guix	20 E.Relat	21 V.Nieto	22 V.Nieto

Localitzacions

Rivas, c. Conca, 10
Duran, av. de Terra Nostra, 37
E.Relat, av. Catalunya, 65
Guix, c. Major, 25
Miró, c. Orquidea, 8
J. Relat, c. Major, 89
Pardo, c. Masia, 2
Vila Nieto, Països Catalans, 51
J. Vila, pg. Jaume I, 30

Editorial

Prou morts a les vies

El fet de ser un dels municipis d'Espanya que suporta més infraestructures i línies ferroviàries també situa Montcada i Reixac en el rànquing amb més nombre de morts per atropellament a les vies. La víctima més recent és l'operari que el 16 de setembre va perdre la vida mentre feia tasques de manteniment a l'estació de Renfe de Terra Nostra. Les causes del succés encara no s'han fet públiques, però tot fa indicar que hi va haver una errada de coordinació entre els treballadors que netejaven les vies i els controladors del trànsit de convois. En tractar-se d'un accident laboral serà Inspecció de Treball qui haurà d'investigar com van passar els fets i qui assumeix la responsabilitat del sinistre.

La mort d'aquest operari, un jove de 25 anys veí de Terrassa, ha tornat a posar sobre la taula les antigues reivindicacions que històricament ha fet el municipi per intentar resoldre els punts més conflictius per a la seguretat de les persones de les vies que travessen la ciutat. Alguns, com l'eliminació dels passos a nivell dels carrers Bogatell i Pascual, estan pendents de projecte del pas de la Línia d'Alta Velocitat, l'excusa que la companyia ferroviària ha fet servir durant anys per frenar les propostes de fer passos soterrats. D'altres, com ara el pas soterrat a l'estació de Terra Nostra, ja han estat acceptats per Renfe que al juny del 2004, es va comprometre a fer el projecte en quatre mesos. Han passat dos anys i l'Ajuntament ni l'ha vist, ni hi ha calendari ni pressupost per executar les obres. L'estació té més d'un miler d'usuaris diaris que han de creuar les vies i s'exposen al perill que això representa, en un espai on hi ha un revolt molt pronunciat que impedeix la visibilitat. Davant d'aquesta situació, no esperem que hi hagi una desgràcia per posar-hi remei.

>>Fil directe amb l'Ajuntament

Hay dos paradas de bus en la N-150, próximas a la entrada al Cementerio, en donde no hay marquesina. En verano los usuarios se tuestan al sol y cuando llueve se ponen perdidos de agua. Esta petición ya la he hecho al Ayuntamiento en varias ocasiones. Chari Urdiales. Terra Nostra

Hi ha més parades dins el municipi en aquesta mateixa situació, donat que en el moment d'instal·lar les marquesines es va prioritzar les parades amb major nombre d'usuaris. Per aquest cas en concret, hem sol·licitat a la Direcció general de transports la viabilitat de la instal·lació, donat que es àmbit de competència de carreteres.

M. Carme Porro, regidora de l'Àrea Interna (PSC).

935 726 491 — 935 726 493 — laveu@montcada.org

Telèfons d'interès

Ajuntament-OMIC (Consumidors)	935 726 474
Ambulàncies	061
Andròmines	935 641 574
Ambulatori (concertar visites)	902 111 444
(servei d'urgències)	935 750 544
Auditori Municipal	935 751 289
Casa de la Vila (Cultura i Museu)	935 651 122
Biblioteca de M. Centre	935 750 999
Biblioteca Can Sant Joan	935 751 901
Deixalleria	935 644 157
Jutjat	935 753 925
Montcada Comunicació	935 726 491
Montcada Aqua	935 650 996
Oficina d'Atenció al Ciutadà (OAC)	902 270 370
Of. d'Atenció a la Dona (OAD)	935 651 122
Policia Local	092-935 752 177-935 726 474
Policia Nacional	091-935 642 450-935 642 654
Protecció Civil	935 751 717
Punt de Servei FECSA	935 641 137
Recollida de mobles vells	935 641 247
Institut Municipal d'Esports (IME)	935 650 999
Servei de Recaptació (OALGT)	935 647 743
Servei Local de Català (SLC)	935 751 644
Servei de Promoció Econòmica (SPE)	935 648 505
Serveis Socials	935 753 430
Espai Jove (Can Tauler)	935 64 1741
Taxis	935 802 727

més informació: [www.montcada.org]

El proper número, el 20 d'octubre

Edita: Montcada Comunicació av. de la Unitat, núm.6. Tel. 935 726 491. **Direcció:** Pilar Abián. **Redacció:** Sílvia Alquézar, Mario Azañedo, Laura Grau, Sílvia Díaz, Núria Sánchez i Natàlia Muñoz. **Assessorament lingüístic:** Servei Local de Català (SLC). **Publicitat:** DEBARRIS SCCL. Tel. 932 174 410. **Composició:** DEBARRIS SCCL. **Impressió:** CREACIONS GRÀFIQUES CANIGÓ. **Distribució:** KBQ'FAN. Tel. 625 383 105. **Tiratge:** 8.000 exemplars. **Gerent Montcada Comunicació:** Lluís Maldonado. **President:** Juan José Perona. **Consell d'Administració:** Jaume Alcázar, Enriqueta Gómez, Cosme Oriol i Pere Oliva. **Secretària Ajuntament:** Mª José López. **Interventor Ajuntament:** Josep Serrano. **Dipòsit Legal:** B-43084-88. **E-mail:** laveu@montcada.org. **web:** http://www.montcada.org.

El fòrum. Ensenyament

És positiva la sisena hora?

la veu dels veïns

Pili Pérez
Mestresa de casa

A mi em va molt bé aquesta hora més perquè hem dona més temps per arreclar la casa i deixar el menjar preparat ademès crec que beneficiarà als nens a l'hora de tenir més coneixements.

José María Peña
Pintor

Personalment no m'afecta l'incorporació d'aquesta hora però crec que de cara als estudiants els anirà bé estudirar una mica més encara que no ho veig com a solució del fracàs escolar.

Joana Baeta
Estudiant

No m'agrada que hem facin estar a l'escola una hora més perquè no m'agrada estudiar i aquesta hora hem treu temps lliure per jugar amb els amics.

Eva Jimenez
Administrativa

Una hora escolar més hem sembla bé de cara els nens i també pels pares, encara que potser al principi els infants aniran més cansats.

Remedios Cuenca
Mestresa

Personalment penso que és bo que els nens tinguin una hora més de classe, és com tornar al passat, ja que nosaltres passàvem més hores a l'escola.

- **És necessària per al rendiment escolar?**
- **Els centres tenen prou recursos per assumir-la?**
- **Com es compatibilitzen els horaris de germans a primària i infantil?**

Tots els centres de primària de Montcada i Reixac, tant públics com concertats, tenen ara el mateix horari lectiu a educació primària

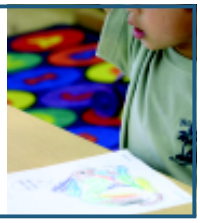

opinions contrastades

"Pot representar la millora de la qualitat de l'ensenyament"

Joan Lluís Forcada
Inspector d'Educació de Montcada i Reixac

La sisena hora equipara els centres públics amb els concertats, que ja fa molts anys que fan sis hores diàries d'activitat. Tot i no ser una hora de currículum pròpiament, es dedicarà a treballar habilitats bàsiques per a l'educació dels alumnes, com la lectura, la comunicació oral, les estratègies matemàtiques i la sensibilitat artística a les quals, de vegades, no se'ls dedica el temps que caldria. Cada centre educatiu ha de marcar-se els continguts a tractar i els objectius a assolir, garantint la coherència amb els de les àrees del currículum. Si es fa així, pot representar una millora en la qualitat de l'ensenyament dels centres públics. Espero que aviat s'implanti també per als alumnes de parvulari, per evitar els problemes que provoca el fet que tinguin un horari diferent dels de primària tot i que, per als germans, s'ha resolt amb la contractació de monitors.

"Ens hem quedat sense mestres"

Rosa Cañadell
Professora
Portaveu d'USTEC-STEs

Des del sindicat USTEC-STEs ja ens vàrem manifestar en contra de la sisena hora a primària. Pensem que no era ni prioritària ni necessària i, a més, suposava una gran despesa i podia portar moltes dificultats als centres. Malauradament, això és el ha passat. La nova organització, en molts llocs, no permet continuar amb les mesures que es venien fent, però, sobretot, hi ha manca de mestres. El Departament d'Educació no va planificar de manera seriosa i això està creant un començament de curs molt caòtic, en el qual una gran quantitat d'escoles no aconsegueixen tenir els mestres que necessiten, sobretot de mitja jornada i de baixa per malaltia. Reconeixem i valorem l'esforç pressupostari que ha fet el Departament d'Educació ampliant substancialment el professorat de primària, però lamentem que aquest professorat sigui insuficient i es dediqui a augmentar l'horari de l'alumnat de primària enlloc d'altres mesures que eren més urgents.

"Estem a l'expectativa del seu funcionament"

Ana Rivas
Regidora d'Educació

La sisena hora s'ha implantat aquest curs a totes les escoles públiques de Catalunya de municipis de més de 10.000 habitants. Es tracta, entre d'altres, d'unificar horaris respecte a l'escola concertada i ajustar el temps de descans al migdia, que en determinats casos sembla excessiu. Es fa difícil valorar la mesura en aquest moment, que acaba de començar el curs. Caldrà esperar que la nova organització escolar s'ajusti correctament. Però el que sí es pot dir, d'entrada, és que la mesura es va implantar amb una certa precipitació, el que va motivar una inquietud inicial entre el personal docent. Igualment, caldrà valorar les dificultats que representa actualment per a les famílies amb fills escolaritzats a infantil i primària i les solucions preses per la Generalitat, ja que hi ha germans en tots dos nivells i que no comparteixen el mateix horari. Sí valorem positivament en el Consell Escolar Municipal que s'hagi aconseguit unificar els horaris entre totes les escoles del municipi.

L'objectiu de la sisena hora, segons la Generalitat, és dedicar-la a reforçar habilitats bàsiques per a l'educació de l'alumne, com la lectura, la comunicació oral o la sensibilitat artística

Per informar-se sobre el tema...

- **www.gencat.net/educacio.** Web de la Conselleria d'Educació de la Generalitat de Catalunya
- **www.noalasisena.tk.** Web de col·lectius que estan en contra de la implantació de la sisena hora

ENQUESTA CIUTADANA: MARIA CANGA, TANIA RECLUSA I NATÀLIA MUÑOZ

Sabies que...?

Montcada i Reixac té un total de 270.709 m² de zones verdes?

- Montcada i Reixac disposa de 270.709 m² d'espais considerats com a zones verdes. Aquestes zones estan distribuïdes per barris i configuren un pulmó verd del que poden gaudir tots els veïns i veïnes del municipi.
- Les zones verdes es caracteritzen en funció de les necessitats d'usos i activitats de la població. Aquestes àrees són espais que estan més propers als residencials i que tenen un ús diari. En la majoria dels casos, aquests espais disposen d'àrees esportives i de joc, com per exemple pistes de petanca o jocs infantils. A més, el municipi també disposa de 126.075 m² d'espais verds, entre superfícies de gespa, de sauló i zones verdes ubicades a diferents dependències municipals.
- La vegetació predominant en tots aquests espais és la autòctona, ja que el manteniment que necessita és menor i per tant el consum d'aigua disminueix sense que es posi en perill la continuïtat de les espècies, que, per altra banda, són més resistents als climes extrems, sobretot a l'estiu. La conservació i manteniment del verd de Montcada i Reixac es gestiona des de l'Àrea Territorial del consistori.
- A part d'aquests espais, Montcada i Reixac també disposa de 77.011 m² de zones rústiques: uns espais més boscosos, amb una superfície superior i amb ús menys intensiu.

SETMANA DE LA CUSTÒDIA DEL TERRITORI

Activitats sobre el Projecte Rius

7 d'octubre

Organitza:Servei de Medi Ambient i Equip Verd

JORNADES EUROPEES DEL PATRIMONI A CATALUNYA

Portes obertes a la Casa de les Aigües

30 de setembre

Organitza:Servei de Medi Ambient i Equip Verd

Divendres 29

hora del conte. *Els contes de la rateta Ernesta*, a càrrec de Carles Alcoberro. **Hora:** 18h. **Lloc:** Biblioteca Can Sant Joan (Turó, 45).

cinema. *Mar adentro*, d'Alejandro Amenábar. **Hora:** 22.30h. **Lloc:** Centre Cívic Can Cuiàs.

Dissabte 30

Jornades del patrimoni. Dia de portes obertes a la Casa de les Aigües. **Hora:** De 12 fins les 19h. **Visites guiades:** 12h i 17h. **Lloc:** Parc de les Aigües (Av. de la Ribera).

exposició. Fotos de vacances. **Lloc:** Can Tauler (Balmes, 16).

Tovets en companyia. *Els animals salvatges* (activitat per menors de 4 anys acompanyats). **Hora:** 12h. **Lloc:** Biblioteca Montcada Centre (Montiu, 12).

Diumenge 1

sortida. Visita al Museu de Vallvidrera. **Sortida:** 10h, a la font de Canaletes. **Organitza:** Fundació Cultural.

trobada. Tercera Trobada Rociera. **Hora:** 10h. **Lloc:** Parc de les Aigües. **Organitza:** Agrupació de Rocieros Andaluces a Catalunya.

ciclisme. XXVI Marxa Popular en bicicleta. **Hora sortida:** 11h. **Lloc:** Parc Salvador Allende. **Organitza:** AV Montcada Nova.

cinema. *Asterix i els víquings.* **Hora:** 12h. **Lloc:** Auditori Municipal.

sortida. Comunicació lumínica entre poblats ibers. **Hora:** 13h. **Organitza:** Museu Les Maleses. **Més Informació:** 935 651 122.

Dilluns 2

exposició. *Les mil cares de la violència contra les dones en l'àmbit domèstic.* **Data:** Fins al 22 d'octubre. **Lloc:** Can Tauler.

Dijous 5

exposició. José Luís Aguiló, finalista del Premi de Pintura Juan Ramón Masoliver 2005. **Hora:** 19.30h **Lloc:** Auditori Municipal.

Divendres 6

hora del conte. *Sàpigues dir no*, a càrrec de Rosa Fité. **Hora:** 18h. **Lloc:** Biblioteca Montcada Centre (Moniu 12)

cinema. **Hora:** 19h. **Lloc:** Can Tauler.

festa. Festa nova temporada Montcada Ràdio. **Hora:** 22h. **Lloc:** Discoteca Cactus.

presentació. Del llibre *Miniatures Salvatges*, d'Enric Piera. **Hora:** 21h. **Lloc:** Café Colon. **Organitza:** Art'n Musik.

Dissabte 7

jornades medi ambient. *Què fem amb els residus?* **Hora:** De 9 a 14.30h **Lloc:** Auditori Municipal (pl. de l'Església, 12. **Organitza:** Federació d'Associacions de Veïns de Montcada i Reixac (FAVMIR).

visita. 110 anys del temple del Sant Angel Custodi d'Hostafrancs. **Hora:** 10.30h. **Lloc:** Creu Coberta, cantonada amb Moianès (Barcelona). **Organitza:** Fundació Cultural Montcada.

teatre. *Criatures*, del Grup Tea 3-4-5. **Hora:** 18h. **Lloc:** Gran Casino Terra Nostra **Organitza:** AV Terra Nostra.

setmana de la custòdia del territori. Activitats del Projecte Rius. **Hora:** 9,30h. **Lloc:** Parc de les Aigües. **Organitza:** Servei de Medi Ambient i Equip Verd.

concert. Toti Soler presenta un avenç del seu pròxim cedè *La veritable història de Willy Muñoz*. **Hora:** 22h. **Lloc:** Auditori Municipal. **Preu:** 5,50 euros.

Diumenge 8

excursió. *Montcada camina amb...* Destí Can Pomada. **Hora:** 9h. **Lloc:** Mossèn. Castellví. **Organitza:** IME i el Cim.

jocs de rol. Torneig d'Anachronism. **Hora:** 10h. **Lloc:** Can Tauler. **Organitza:** Klub de Rol Kromm.

Dimecres 11

xerrada-col.loqui. Presentació del memorial de greuges al rei Alfons XII l'any 1885. **Hora:** 20h. **Lloc:** Major, 47. **Organitza:** Fundació Cultural.

Divendres 13

competició. Torneig de Play Station.. **Hora:** 19h. **Lloc:** Can Tauler (Balmes, 16).

Dissabte 14

cinema. *La noche de los girasoles.* **Hora:** 19h i 22h. **Lloc:** Auditori Municipal. **Preu:** 3,60 • .

visita. La Ciutadella a través dels seus monuments. **Hora:** 11h. **Lloc:** Museu de Zoologia. **Organitza:** Fundació Cultural.

Dimarts 17

exposició. ???.

Jueves 19

presentació. *Contes Coordinats.* **Hora:** 20h. **Lloc:** Casa de la Vila (Sala institucional). **Organitza:** El Cercle Cultural.

Divendres 20

cuina. Taller de panellets. **Hora:** 18h. **Lloc:** Centre Cívic l'Alzina. **Organitza:** AV Grup de Dones de Terra Nostra i Xarxa de Dinamització.

concert. IV Aniversari de Can Tauler. Grups en directe de hip-hop i break dance i graffiters. **Hora:** 19h. **Lloc:** Can Tauler.

auditori municipal

HORARI
De dimarts a dissabte: de 17 a 21h
diumenge: d'11 a 14h

CINEMA

1 d'octubre, 12h
ASTERIX I ELS VÍQUINGS
Preu: 3,10 euros

MÚSICA

7 d'octubre, 22h
TOTI SOLER EN CONCERT
Preu: 5,50 euros

CINEMA

14 d'octubre, 19h i 22h
LA NOCHE DE LOS GIRASOLES
Preu: 3,60 euros

EXPOSICIÓ

JOSÉ LUÍS AGUILÓ
Del 5 d'octubre al 5 de novembre

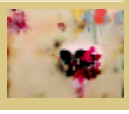

Casa de la Vila

SALA PRINCIPAL

EXPOSICIÓ

Del 17 d'octubre al

Horaris: de dilluns a divendres, e 9 a 15h i de 17 a 21h
Dissabte, de 10 a 14h i de 17 a 1h i diumenge, de 10 a 14h

CASA DE LA VILA

més informació: **www.montcada.org**

[AGRUPACIÓ FOTOGRÀFICA]

La 5a Biennal de Fotografia aspira a la consolidació

L'entitat confia superar la participació de la darrera edició en què van concòrrer 77 autors

laura grau
mas rampinyo

L'Agrupació Fotogràfica confia superar la xifra de participants que van concòrrer a la IV Biennal de Fotografia Medalla Ciutat de Montcada i Reixac que organitza conjuntament amb la Regidoria de Cultura. A la darrera edició van prendre part 77 autors d'arreu de l'estat espanyol que van presentar 282 obres. A manca de dues setmanes perquè s'acabi el termini de presentació de treballs –el 14 d'octubre–, la comissió organitzadora ja ha rebut més d'una cinquantena d'obres. Un dels responsables, Angel Henares, ha indicat que el gruix de fotografies acostuma a arribar l'última setmana del termini establert. **"En cada edició la participació ha crescut en quantitat i en qualitat, així que esperem que sigui l'edició de la consolidació"**, afegeix Henares.

Guardons. El premi d'honor, que serà per l'autor que classifiqui més obres dins de les 20 finalistes, està dotat amb 600 euros. El jurat també atorgarà 6 primers premis de 150 euros entre la resta i tres premis locals de 90, 60 i 30 euros. Les obres es poden lliurar al Centre Cívic de Mas Rampinyo (Alt de Sant Pere, 73) o a la Casa de la Vila. Cada autor pot presentar un màxim de 4 fotografies amb total llibertat de tècniques i procediments. A banda del certamen, l'AFMiR fa una important tasca de difusió de la fotografia com a responsable dels tallers de la Regidoria de Cultura i promotora d'exposicions a equipaments municipals.

MANUEL GALLART

>> Una pràctica del taller d'il·luminació a l'estudi en què participen socis de l'Agrupació Fotogràfica

Malí, un país per descobrir

laura grau
montcada

Malí està entre els països més pobres del món, amb un 65% del seu territori desèrtic o semidesèrtic. Les principals activitats econòmiques són l'agricultura i la pesca fluvial a les zones irrigades pel riu Níger. L'estiu passat el fotògraf de l'AFMiR, Miguel Parreño, va recòrrer el país i va quedar impressionat per la calidesa humana dels seus habitants: **"Em va captivar la forma de ser de la gent, la seva educació i amabilitat, a pesar de la duresa de les seves condicions de vida"**. La mostra que Parreño va inaugurar el passat 21 de setembre a l'Auditori és un recorregut pels rostres i les mirades que més van commoure l'artista: mares cuidant els seus fills, els vells savis del poble o pastors amb els seus ramats, imatges en un sobri blanc i negre. La mostra es pot visitar fins al proper 1 d'octubre.

SÍLVIA ALQUÉZAR

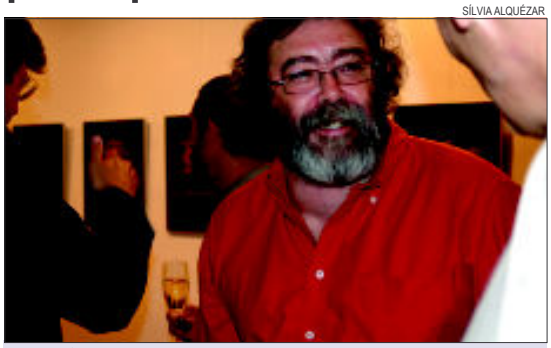

>> Parreño, conversant amb un dels assistents durant l'acte inaugural

La Fundació i Cultura preparen un homenatge a Xavier Fàbregas

laura grau
redacció

La Fundació Cultural Montcada i la Regidoria de Cultura estan preparant un programa d'actes per difondre la figura del montcadenc, Xavier Fàbregas, escriptor i crític de teatre, historiador i assagista. L'any passat va fer vint anys de la seva mort i 75 del seu naixement. La presidenta de la Fundació, Núria Cervera, considera **"de justícia"** retre un homenatge a Fàbregas que per a molts montcadencs encara és un gran desconegut, **"tot i la seva talla intel·lectual i el reconeixement rebut per institucions i representants del món de la cultura"**– afegeix. Entre les activitats que s'estan preparant hi ha la publicació d'un opuscle sobre la vida i la producció de l'autor, una exposició, una conferència i la representació d'una de les seves obres teatrals –la comèdia *El ladrón*– a càrrec del grup Teatrac, de l'Abi.

L'homenatge a Fàbregas és la principal novetat de la programació de la Fundació que repren les visites guiades a llocs emblemàtics de Barcelona i les xerrades-col·loqui, la primera de les quals tindrà lloc l'11 d'octubre, a les 20 h a la seu. Joan Bertran parlarà sobre la presentació del memorial de greuges al rei Alfons XII l'any 1885.

ARXIU

>> Xavier Fàbregas

en 2 minuts...

Els Diables, a l'Hotel d'Entitats

La colla de Dracs i Diables de Can Sant Joan utilitzarà com a magatzem una de les sales de l'Hotel d'Entitats del barri que els ha cedit provisionalment l'Ajuntament. L'associació, amb una cinquantena de membres, no disposa d'un local propi prou gran per guardar tot el material necessari per la seva activitat. Actualment utilitza dues sales del local del Centre d'Espeleologia Alpí Vallesà (CEAV) com a lloc de reunió i magatzem. El conveni signat entre Diables i Ajuntament el passat 18 de setembre també inclou la col·laboració d'aquesta entitat en festes i esdeveniments culturals de la ciutat. LG

PILAR ABIÁN

Els poblats íbers es comuniquen

Els jaciments íbers Les Maleses, a Montcada i Reixac, Puig Castellar, a Santa Coloma de Gramenet i, Ca n'Oliver, a Cerdanyola participaran el proper 1 d'octubre en la segona experiència de comunicació lumínica entre poblats mitjançant l'ús de miralls. La primera, feta l'octubre passat, va servir per confirmar que els tres assentaments establien contacte visual des de temps molt antics. Les persones interessades a participar-hi han de trucar al telèfon del Museu Municipal Les Maleses, al 935 651 122 . LG

Divinas actua a la Mostra de Rialles

El grup montcadenc Divinas actua el proper 1 d'octubre al Festival de Teatre Infantil i Juvenil de Cerdanyola, el FIT Festival, conegut anteriorment com la Mostra de Rialles. El conjunt, format per la montcadenca Irene Ruiz i les germanes Carla i Marta Móra, representarà l'espectacle familiar *Tapgea* que combina la música a capella amb el claqué. LR

Montcada, a la Xarxa de Cultura

L'Ajuntament s'ha adherit a la Xarxa de Cultura i Proximitat de la Diputació de Barcelona, una iniciativa que posa a l'abast dels municipis un total de cinc programes de suport econòmic per a les polítiques locals de cultura i proximitat, així com una sèrie de productes al servei dels tècnics municipals per facilitar-los la programació de les polítiques culturals de proximitat i un Pla d'Ocupació per a Tècnics d'Acció Sòciocultural. LR

>> FESTA MAJOR DE CAN CUIÀS

La nova comissió de festes supera el repte amb nota

laura grau
can cuiàs

La situació de crisi que travessa l'AV de Can Cuiàs, amb el president dimitit i a l'espera de la constitució d'una nova junta, no ha afectat l'organització de la Festa Major del barri que va tenir lloc els dies 15, 16 i 17 de setembre. Així ho creu Manuela Valenzuela, presidenta de la comissió de festes que es va crear fa tres mesos per tirar endavant la programació festiva, amb el suport d'alguns membres de la junta. Aquesta comissió està formada per una quinzena de persones, entre les quals hi ha gent jove del barri **"que ha aportat noves idees i formes de fer"**, explica Valenzuela. El canvi en l'organització s'ha notat en un increment de la participació del veïnat, segons la presidenta, que s'ha mostrat molt satisfeta de la resposta de la gent.

Novetats. Una de les novetats de la festa, que va tenir molt bona acollida, va ser l'organització de gimcanes per a grans i petits –a càrrec del Col·lectiu Jove C4– en substitució dels inflables, que només es van fer diumenge al matí. L'altra novetat, el bingo que es va fer després de la paella del dissabte al migdia, també va ser ben rebuda. Valenzuela ha anunciat que la comissió de festes continuarà treballant **"per mantenir l'esperit de la festa major que darrerament no era tan participativa".**

FOTOS: SANTI ROMERO

>> La cercavila inaugural va fer sortir al carrer la gent del barri

>> El Festival de playbacks va atraure força públic

Montcada Vella suspén la festa

La pluja que va caure el passat 23 de setembre va obligar l'Associació de Veïns de Montcada Vella a suspendre els actes de la festa major que incloïen un espectacle infantil, una botifarrada i un ball amb orquestra. Gerardo Froilán, abans president de l'AV del barri –que ara s'ha fusionat amb la de Montcada Centre– ha anunciat que la festa no es farà aquest any però que la intenció es mantenir-la canviant la ubicació, ja que a Carretera Vella no hi ha prou espai. LR

taulell d'anuncis gratuïts

Informació: 935 726 491

Busco feina. S'ofereix noia de 26 anys amb experiència per fer de cangur a les tardes. Tel. 666 969 836. Marta.
Busco feina. Senyora amb experiència s'ofereix per treballar en tasques de la llar, atenció a gent gran i infants. Tel. 645 396 938.
Venta. Aloe Vera. Líder mundial. Márqueting directo por catàlogo. Tiempo libre y mucho más. 935 644 634
Objecte perdut. Vaig trobar a mitjan setembre, al carrer Clavell una medalla amb una carcaterística molt especial. Tel. 935 750 705.
Vendo comedor. Completo con sofás incluidos. Precio a convenir. Tel. 660 073 355.
Oferta de feina. Urgent. Per a fusteria darrere col·legi La Salle. Amb coneixements de l'ofici. Tel. 625 569 938.
Busco trabajo. Señora, se ofrece para trabajo de ayudante de cocina, limpieza de hogar, cuidado de personas mayores, etc. Teléfono 651 306 739.
En venda. Una furgoneta Nissan Trade de l'any 1995. 2.200 Diesel. Preu: 1.700 euros. Tlf. 935 751 229.
Cotxe en venda. Citroën Saxo VTR 1.6 color verd. 2.200 euros. Any 99. 650 45 9780
Es lloga. Plaça de pàrquing. Al costat de la plaça de l'església. Tel. 625 569938.
Venc. Robot multiusos Kirby per a neteja de la llar. Funciona sense aigua. Preu a convenir. Tel. 935 641 405/ 647 690 597.
Pis en venda. A la Font Pudenta. Totalment reformat. 3 habitacions. Aire condicionat. Mobles empotrats. Mònica. Tel. 699 662 248.
En venda. Caravana de 4 a 6 places. Econòmica. Tel. 607 264 903.
Busco trabajo. Como canguro por las mañanas. Tel. 618 430 027.
En venda. Cotxet per a bessons i un escalfabiberons. Preu a convenir. Tel. 935 645 910.
Oferta laboral. Peluquería Amador Moreno precisa oficial/a de peluquería. Tel. 935 754 071.
Se busca gata persa. Pelo gris, 3 meses, perdida en la calle Major. Tel. 617 797 797.
Es ven Ipod iRiver. H10 compatible amb windows. 150 euros. 686 56 23 58.
En venda. Peugeout 106. Diesel a bon preu. Molt bon estat. Tel. 607 850 435.
Busco trabajo. Para tareas domésticas en horario de mañana y tarde. Señora de 37 años con experiencia. Tel. 651 975 310.
Transportes. Y mudanzas a buen precio. Tel. 651 809 446.
En venta. Ford transit TD año 98. A buen precio. Tel. 651 809 446.
Lloguer d'habitacions. A Terrassa. 2 habitacions (1 doble). Comfortables. Al costat de Rambla i FFCC. Amb dret a cuina, rentadora, etc. Telèfon 662 088 919.
Oferta laboral. Es necessita noia o noi aprenent de perruqueria per als caps de setmana. Tel. 935 753 656.

Un centenar d'artistes catalans concorren al Premi Masoliver

El finalista de l'anterior edició inaugura a l'Auditori el 5 d'octubre

laura grau montcada

La participació al Premi Nacional de Pintura Juan Ramón Masoliver 2006 ha baixat respecte l'anterior edició i ha passat de 146 autors a 102, amb un fet inusual i és que tots els autors –amb excepció d'un valencià– resideixen a Catalunya.

El jurat, format pels crítics Josep M.Cadena, Conxita Oliver, Ramon Casalé i Josep Corredor-Matheos, es va reunir el passat 25 de setembre a la Casa de la Vila per decidir el veredicte. Corredor Matheos va destacar el bon nivell de les obres que van arribar a la selecció final, **"on hi ha propostes que a tot bon jurat li agradaria premiar"**. El veredicte es farà públic el 9 de novembre a l'Auditori, coincidint amb la inauguració de la mostra de les obres seleccionades, més d'una vintena. Prèviament –del 5 d'octubre al 5 de novembre– es podrà veure a l'Auditori la mostra del finalista de la darrera edició del certamen, el barceloní José Luis Aguiló (1956). L'artista, que compta amb una sòlida trajectòria, exposarà una tria de les seves darreres obres, la majoria de gran format.

LAURA GRAU

>> La regidora de Cultura, Amèlia Morral, amb els membres del jurat

Salat omple la Casa de la Vila

La sala principal de la Casa de la Vila es va omplir a vessar durant l'acte d'inauguració de l'exposició de Jordi Salat, que va tenir lloc el passat 19 de setembre. Amics i familiars de Salat, molt conegut per ser president de l'Associació Amics de Reixac, van acudir a la cita. L'exposició respon a la voluntat de la Regidoria de Cultura de donar a conèixer els autors locals que, com va dir Salat, **"no som grans creadors, però hi tenim molta afició"**. LR

LAURA GRAU

>> Amics i coneguts van donar suport a Salat en la seva primera exposició

>> ENTREVISTA A JORDI AMENÓS

"El 'Metàfores terapèutiques' respon a una necessitat vital"

laura grau
redacció

Després de 8 anys fent teatre de carrer per públic infantil i familiar amb el grup Pentina El Gat, el montcadenc Jordi Amenós canvia de registre i obre una nova etapa com a monologuista, poeta i cantant amb el nou espectacle *Metàfores terapèutiques,* acompanyat pels músics Sam Atencia, Marc Maestro i Xesc Vila. L'obra es va estrenar al Festival *In vitro* dins del Mercat de Música Viva de Vic que va tenir lloc a mitjan de setembre.

-Com sorgeix 'Metàfores'?
Neix d'una necessitat personal i artística d'investigar altres territoris creatius. Fa tres anys vaig començar a escriure algunes reflexions sobre la vida, l'amor en parella, la mort, els dubtes que t'apareixen en el camí,...i aviat em vaig adonar que tot aquest material demanava ser traslladat a l'escenari. Fa sis mesos m'hi vaig ficar de ple amb l'ajut de Sam Atencia, que ha composat la música de l'espectacle, i aquest és el resultat.

-Ha estat terapèutic fer aquest treball?
Ha estat totalment terapèutic. La filosofia de l'espectacle neix a partir de la lectura de dos psicoterapeutes als quals admiro molt, com David Gordon i Milton Ericsson, que mitjançant l'ús de contes i la tècnica de la hipnosi eren capaços de provocar canvis conductuals en els seus pacients. Són veritables mags de la teràpia als quals faig un petit homenatge. Aquesta nova via creativa em permet anar cap a territoris més poètics de la vida i de la psicologia humana.

-Això vol dir que abandones el teatre de carrer?
No, en absolut. El teatre de carrer és una escola fantàstica d'aprenentatge que em continua donant moltes satisfaccions, però tenia moltes ganes de fer alguna cosa diferents adreçada al públic adult que em permetés evolucionar com artista.

-Aquesta és la primera vegada que cantes en un espectacle. Com ha anat l'experiència?
És un altre repte que afronto amb moltes ganes, encara que el meu objectiu no és ser un virtuós del cant sinó emocionar i fer pensar el públic a través de tot el conjunt: la música, la veu i les paraules.

-La posada en escena és molt austera.
Sí, vull crear una atmosfera íntima i sòbria on res pugui distraure l'atenció de l'espectador.

VICENTE HOLGADO

>> Amenós en un moment de l'actuació al festival *In vitro* de Vic

PREMSA GREASE

>> Griselda, amb els cabells taronges, en el paper de Frenchy a *Grease*

Griselda Astudillo és una de les protagonistes del musical 'Grease'

La montcadenca, de 27 anys, interpreta el paper de Frenchy

laura grau
redacció

La carrera de l'actriu montcadenca Griselda Astudillo en el món del musical continua imparable. Després de participar a *Oliver Twist, Siete novias, para siete hermanos*, *Cantando bajo la lluvia* i *Gàngsters*, la jove de 27 anys va ser escollida entre més d'un miler de candidats per interpretar el paper de Frenchy al muntatge que presenta el teatre Victòria de Barcelona basat en la pel·lícula musical *Grease* (1978), que va arrasar les taquilles a final dels setanta. Per interpretar el paper de la jove perruquera amiga de Sandy, Astudillo ha hagut de sotmetre's a alguns canvis d'aspecte físic, com tenyir-se el cabell de color taronja, però sobretot dedicar moltes hores als assajos ja que la jove canta en directe i balla en un musical que dura prop de tres hores i en el qual participen una quarantena de persones. Tot i que l'espectacle s'estrena oficialment el 3 d'octubre, des de mitjan setembre ja s'han fet exhibicions prèvies amb bona resposta del públic

Repte interpretatiu. Segons Astudillo el principal repte dels actors és **"satisfer les expectatives del públic que té com a referents molt marcats els personatges de la pel·lícula"**. De fet, el muntatge és una recreació totalment fidel a l'obra original de Broadway, respectant la posada en escena, l'argument i les cançons. El director és Ricard Reguant, amb coreografia de Coco Comín i direcció musical de Manu Guix. L'actriu montcadenca també ha destacat la dificultat de reproduir a l'escenari els diferents espais en que transcorre el film. **"Era un repte important que s'ha assolit anb força imaginació"**, explica. Astudillo està molt satisfeta amb la reacció del públic durant les dues setmanes d'exhibició. Els promotors de *Grease* tenen la intenció de portar-lo a Madrid i, fins i tot, als Estats Units.

GUIA WEB

el retro-visor

laura grau
antoni trias

L'escola, una eina integradora

La immigració dels anys seixanta a Montcada i Reixac inaugura la diversitat cultural a les escoles

ARXIU MATLLO AGUILAR

>> Alumnes d'una classe de l'escola nacional als seixanta, amb la professora Montserrat

Hidalgo, Font, Roda, Moll, Villalba, Alsina, Trias, Peñalver, Caravaca, García, Bono, Cañete... són alguns dels cognoms dels nens que apareixen a la fotografia, que data dels anys seixanta i que va ser presa a l'escola pública que existia al segle passat al lloc on actualment es troba la comissaria de la Policia Nacional. Podem comprovar la presència a la llista de cognoms d'origen castellà, fet que va començar a ser normal a les escoles de Catalunya a partir dels anys seixanta amb l'arribada massiva de gent procedent de les diferents províncies de l'Estat Espanyol. Les persones que integraven aquesta onada migratòria volien millorar la seva qualitat de vida i aprofitar les opotunitats que oferia la societat catalana, en ple desenvolupament industrial i econòmic.

Escola integradora. Els fills dels nouvinguts s'escolaritzen als centres educatius i, tot i que oficialment no s'hi ensenyava el català, molts l'aprenen amb els seus companys de classe i en la seva vida quotidiana. Es crea així la primera generació de catalano-parlants amb orígens diferents que amplien i diversifiquen el nostre llegat cultural.

> Els nens són els millors artífexs de la nova societat multicultural

Des de fa uns anys cap aquí les escoles de Catalunya i també les de Montcada i Reixac viuen un procés similar. Ara els cognoms que comencen a ser normals tenen procedències diferents –el Magreb, Índia, Paquistà,...– però el fenomen és el mateix. Són fills d'una generació que es veu obligada a abandonar la seva terra per poder guanyar-se la vida, experiència que sempre és traumàtica. Els problemes de convivència i integració hi van ser llavors i continuen existint ara però amb el pas del temps s'acaben superant. Els nens són els millors artífexs d'aquesta nova societat multicultural cap a la qual caminem.

'Miniatures salvatges' al Cafè Colon

L'Associació Art'n Musik reprén la temporada amb la presentació del poemari *Miniatures salvatges*, d'Enric Piera, el proper 6 d'octubre al Cafè Colon a les 21 h. Les peces que componen el poemari estan a mig camí entre l'haiku i l'aforisme. La introducció de l'autor i la seva obra la farà el també poeta Jordi Condal. Piera, conegut amb el nom artístic de *Pierangelet*, que ja va actuar a Montcada en el festival Perform'n'art que va organitzar l'entitat. Després hi haurà un sopar amb l'autor. LR

El Cercle presenta 'Contes Coordinats'

El Cercle Cultural porta a la Casa de la Vila el proper 19 d'octubre (20h) la presentació del llibre *Contes coordinats*, en què participen diferents escriptors catalans, com Ignasi Riera, M. Mercè Roca, Màrius Serra i Marta Pesarrodona. El llibre l'han impulsat voluntaris de Cerdanyola de la Fundació Esclerosi Múltiple amb l'objectiu de recaptar fons per als afectats. LR

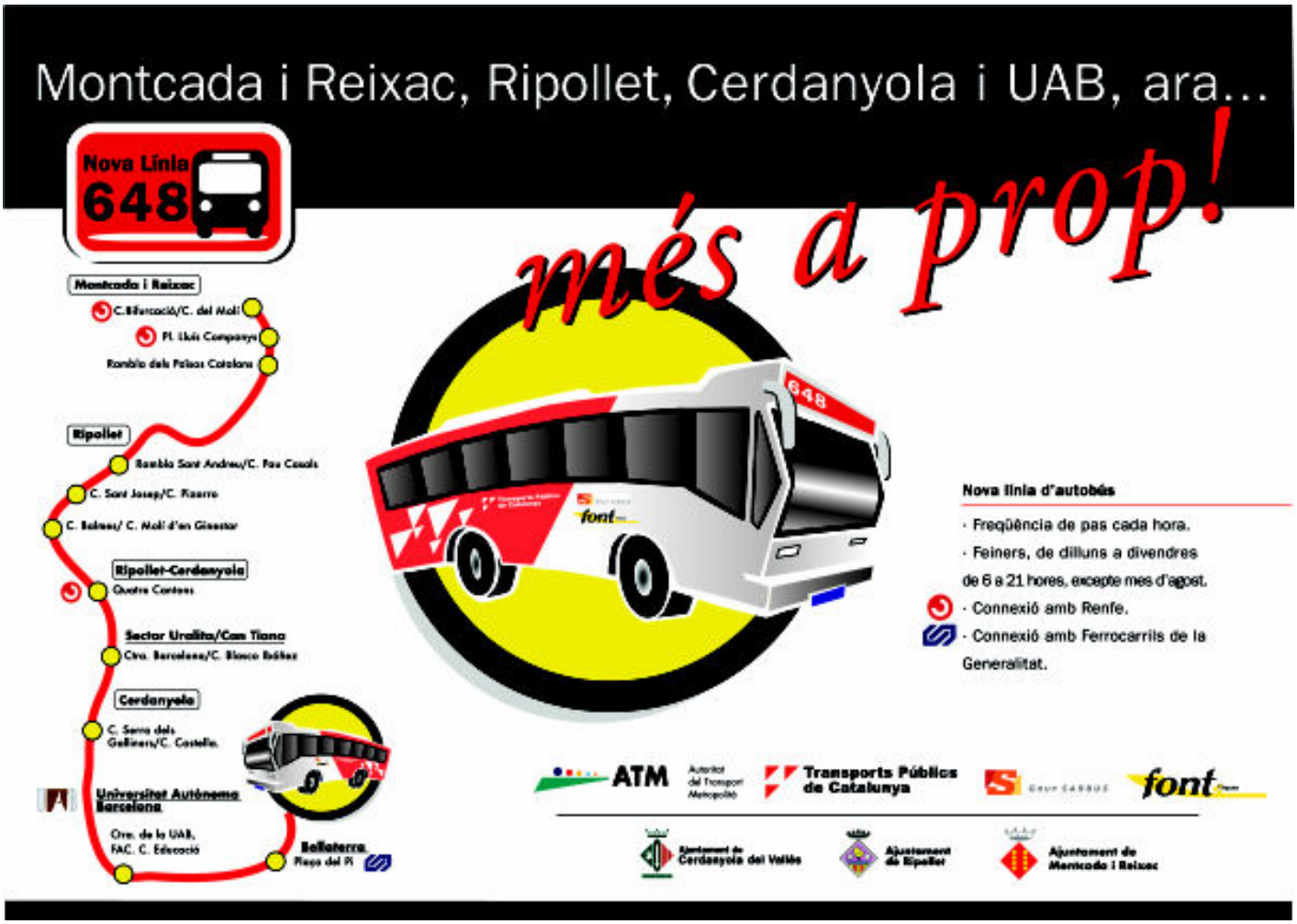

[FUTBOL SALA. GRUP CINQUÈ DE PRIMERA A]

L'STE Group Montcada es deixa al Miquel Poblet el que guanya a domicili

El balanç en les dues primeres jornades de lliga ha estat d'una victòria àmplia a Saragossa i un empat a casa

rafa jiménez
redacció

Quatre punts en les dues primeres jornades. Aquest és el balanç de l'STE Group Montcada en el debut a la Primera Nacional A. Els homes de Carlos Leandro van començar la competició a Saragossa amb un espectacular 1-6 a casa de La Salle Montemolín. El resultat, davant un equip jove, es va quedar curt per les nombroses ocasions dels de Montcada. Emilio, autor de dos gols, va estar molt a prop d'aconseguir-ne cinc ja que va fallar dos dobles penals i una falta sense barrera. Jhony, David Mora i Rafa Bufill, també en dues ocasions, van completar el marcador.

L'empat. Molt distinta va ser la història una setmana després. En la primera aparició davant l'afició, el mateix dia que es va fer la presentació de tots els equips del planter del club, l'STE Group no va poder passar de l'empat davant l'Hospitalet Bellsport, un dels equips més forts del grup. Las absències de Jhony, Marc Sala i Cristian, així com els problemas físics de Rafa Bufill, van ser massa obstacles per als de Carlos Leandro. L'Hospitalet, amb un joc tancat i una gran fortalesa defensiva, va saber com impedir el atacs dels locals, que sempre van anar a remolc en el marcador. Aguilera, amb una mica d'ajuda de Javi, i Rubén van avançar en dues ocasiones als d'Hospitalet. Xavi Oliveras es va convertir en el sorprenent heroi en seu l'autor dels dos gols montcadencs. La mala notícia va ser la lesió al genoll esquerre de Rafa Bufill. Afortunadament, una primera exploració va descartar cap problema important. Al final del partit, Xavi Oliveras, que ha regressat aquest any a Montcada, no estava del tot content: **"La veritat és que no estic massa acostumat a marcar, pero hagués preferit no fer cap gol i que l'equip hagués guanyat"**. Per la seva banda, Carlos Leandro demanava **"paciència"** després de l'empat a casa: **"Sempre sóc optimista, fins i tot quan hi ha problemes. Malgrat les absències, l'equip ha tingut tancat un rival que té nivell de Divisió de Plata"**.

SANTI ROMERO

>> El capità David Mora controla una pilota davant un jugador de l'Andorra en el matx amistós disputat a casa

el president

'TENIM UN BLOC SÒLID I EXPERIMENTAT'

El president de l'STE Group Montcada, Eusebio Carrero, ha lloat el primer equip, que ha definit com **"un bloc compacte que combina experiència i joventut"**. El màxim responsable del club confia plenament en el treball de la plantilla i del tècnic Carlos Leandro –que considera també un psicòleg– per recuperar la categoria de Divisió de Plata. **"És un any de transició"**, ha dit Carrero, qui reconeix que no renuncia al somni de l'ascens a Divisió d'Honor. A nivell personal, el president creu que enguany podrà gaudir més de la part esportiva, sense haver de preocupar-se tant per les despeses econòmiques. Carrero també ha fet una crida a l'afició perquè continuï donant suport al club malgrat jugar a Primera Nacional A. LM

>> **FUTBOL SALA.** Segona fase de la Copa MoviStar de les Cultures

Montcada Cultura torna a la final

sílvia alquézar
redacció

L'equip Montcada Cultura ha tornat a obtenir per segona vegada consecutiva el passi per a la final de la Copa MoviStar de les Cultures, que tindrà lloc a Madrid el pròxim mes de novembre. El conjunt local es va proclamar campió de la ronda de classificació que es va disputar al pavelló Miquel Poblet el 16 i el 17 de setembre. L'equip que dirigeix Javi Vázquez va superar el San Julián City (Espanya) per 3-2, el Chimpun (Espanya) per 4-1, el Chiliscotes (Xile) per 6-0 i l'Ibis (Brasil) per 4-1. **"Si podem anar a Madrid el mateix equip tenim opcions de ser campions"**, ha dit el tècnic. Per la seva banda, el conjunt Asalam del Marroc, l'altre participant montcadenc al torneig, va quedar eliminat al primer partit de la segona fase en perdre contra l'Alianza Corazón de Perú per 7-2.

SANTI ROMERO

>> Montcada Cultura celebra el triomf amb les autoritats municipals

>> **BÀSQUET.** Lliga EBA

El Valentine perd amb l'Igualada el primer matx de la competició

SANTI ROMERO

>> La plantilla del Valentine masculí de la nova temporada

sílvia alquézar
pla d'en coll

El Valentine masculí va debutar a la Lliga EBA el 24 de setembre amb una derrota al pavelló Miquel Poblet contra l'Igualada, que va superar el conjunt local per un clar 76-87. Els homes de César Saura van jugar per sota de les possibilitats i van anar a remolc durant tot el partit, després d'un mal inici amb un parcial de 6-22 en el primer quart. El Montcada, poc encertat de cara a cistella, va trigar sis minuts a fer el primer bàsquet. Des de la línia de 6'25 metres, el Valentine només va fer un triple de 12 intents al primer període, quan una de les principals virtuts d'aquest conjunt és l'efectivitat en el llançament exterior. Malgrat el desencís dels primers dos quarts i anar al descans amb un 29-41, el Montcada va estar a punt de neutralitzar la diferència en diverses ocasions al segon temps. Quan més a prop va estar d'aquest objectiu va ser a manca de 7 minuts per al final –a dos punts per sota– però un triple de l'Igualada en la jugada següent i una nova errada ofensiva del Montcada amb el posterior bàsquet del rival van deixar el marcador novament a set punts de diferència per a l'Igualada. Segons l'entrenador, César Saura, la plantilla no va tenir paciència per superar l'inici dolent. **"Estic decebut pel nivell de la primera part"**, ha indicat el tècnic, qui reconeix que començar així la lliga no és positiu. Respecte a l'arbitratge, Saura el considera correcte: **"El matx el vam perdre nosaltres"**. El Valentine jugarà contra l'UGT Aragó l'1 d'octubre i serà transmès per Montcada Ràdio (18.30h).

>> **BÀSQUET FEMENÍ.** Segona Catalana

El Montcada venç a casa i l'Elvira perd fora

sílvia alquézar
redacció

El Valentine femení va iniciar la lliga de Segona Catalana el 23 de setembre amb un treballat triomf contra el Mollet per 66-56 al gimnàs municipal. L'equip que dirigeix Beni López va remuntar un marcador advers al primer temps de 12 temps per imposar-se de forma clara en el primer matx de la competició. El Montcada va sortir a la pista bastant indecís, fallant llançament a priori fàcils. A la represa, la història va canviar i els aficionats van poder veure la veritable imatge de l'equip local, que s'ha marcat com a objectiu el retorn a Primera Catalana. El matx es va sentenciar entre el tercer i l'últim quart, amb un parcial de 30 a 3 en 11 minuts. Segons el tècnic, el conjunt local va jugar millor al segon període perquè va fer una defensa més agressiva, les jugadores van sortir més concentrades i el joc va ser més ràpid. **"El tema psicològic ha estat clau"**, ha indicat López.

Elvira Cuyàs. L'altre equip femení del Grup Quart de Segona Catalana va perdre a la pista del Sant Cugat per 43-30. El conjunt de Mas Rampinyo, que debuta a la categoria, va jugar amb baixes importants que van impedir fer rotacions a la banqueta. **"Es va notar molt que no podíem fer pràcticament canvis"**, ha dit el tècnic, Josep Maria Roig.

SANTI ROMERO

>> El Valentine femení jugarà enguany a Segona Catalana

>> **HANDBOL.** Lliga Catalana

La Salle debutarà a la pista del Terrassa

núria sánchez
plà d'en coll

L'equip dirigit per Jaume Puig afronta la nova temporada amb l'objectiu de mantenir la categoria de Lliga Catalana, creada enguany per la Federació. No obstant això, el conjunt local no descarta classificar-se per la següent fase. **"Hem patit dues baixes importants i hem de veure com ens afectaran. Però ens agradaria aconseguir l'èxit de la temporada passada i classificar-nos per la fase d'ascens"**, ha dit el tècnic. El primer partit de lliga es disputarà el proper 1 d'octubre a la pista del Terrassa, mentre que el primer matx davant dels seus aficionats serà el 8 d'octubre contra el Sant Fost al pavelló Miquel Poblet.

El femení. L'aposta per a aquesta nova temporada ha estat la unificació dels dos sèniors femenins després del fracàs de la temporada passada. El planter uneix experiència i joventut. La gran novetat d'enguany es troba a la banqueta, amb la incorporació del tècnic Juan Manuel Fernàndez, qui espera que la barreja d'experiència i joventut de la plantilla doni bons resultats. Per a la veterana jugadora del primer equip, Azucena Hernàndez, la plantilla ha començat la nova temporada **"amb molta motivació, ganes de treballar i a l'espera de millorar resultats"**. La pretemporada no ha començat bé per a l'equip, que ha perdut els dos partits amistosos que ha jugat. L'entrenador atribueix les derrotes a la falta de rodatge de matxs. L'equip ha estat enquadrat al grup B de la Lliga Catalana amb el Tarragona CH, el CH Ascó, l'Handbol Cardedeu i el Sant Esteve de Sesrovires. L'equip començarà la lliga el proper 8 d'octubre davant el Sant Esteve de Sesrovires al

FOTOS: SANTI ROMERO

>> El primer equip de La Salle Montcada jugarà a la Lliga Catalana

>> La Salle femení ha fusionat aquesta temporada els dos sèniors

>> **FUTBOL.** Grup Primer de Preferent

El Montcada comença amb dos triomfs i cap gol en contra

sílvia alquézar
redacció

El CD Montcada ha començat la lliga de Preferent de forma impecable. L'equip de Toni Carrillo ha guanyat els dos primers partits de manera clara i, a més, no ha encaixat cap gol. En la primera jornada, disputada el 17 de setembre, els montcadencs es van imposar a l'Escala, un rival que aspira a l'ascens, per 2-0 amb gols de Sergio –de penal– i Mejía. A l'últim matx, jugat el dia 24, el conjunt local va vèncer al camp del Martinenc, novell a la categoria, per un contundent 0-3, amb un *hat-trick* del capità Sergio. El Montcada lidera la classificació del Grup Primer amb 6 punts, empatat amb el Vic, el San Cristóbal de Terrassa i el Parets.

Balanç. El tècnic s'ha mostrat content pel bon inici de campionat, tot i que ha remarcat que no vol entrar en un clima d'eufòria **"perquè això acaba de començar"**, ha dit Toni Carrillo, qui veu la plantilla molt concentrada i madura. Dues de les virtuts del conjunt local són la seguretat defensiva –amb cap gol encaixat en les dues primeres jornades– i l'experiència dels jugadors **"que saben en tot moment què han de fer"**, ha indicat l'entrenador, el qual ha reconegut que no l'ha sorprès el joc de l'equip en els dos primers partits de lliga perquè en la pretemporada ja va oferir una bona imatge.

El CD Montcada rebrà el pròxim 1 d'octubre la visita del Vic, colíder amb l'equip local que també aspira a una de les dues places d'ascens. Els dos homes que no van jugar a la darrera jornada per molèsties físiques van ser Mario i Israel. Belda tampoc va ser convocat per motius personals.

SANTI ROMERO

>> Josué, fent un cop de cap, i Xavi Alonso, darrera, en un matx amistòs

>> **FUTBOL.** Grup Novè de Segona Catalana

El Sant Joan només treu un punt en dos partits

BENJAMÍ RECACHA

>> Les autoritats i els directius del Sant Joan amb el propietari d'I. Mengual

sílvia alquézar
redacció

El Sant Joan no ha començat la lliga amb bon peu, ja que només ha sumat un punt en els dos primers partits, disputats al camp municipal de la Font Freda. El Sant Joan va debutar al campionat el 16 de setembre amb una derrota contra el Santa Eulàlia per 1-2, amb gol de Javi Sinobas de penal. El dia 24, els homes de Víctor Ortega van empatar a dos contra el Sant Feliu de Codines. El rival es va avançar en el marcador després de dues errades de marcatge dels montcadencs, que van reduir distàncies al minut 70 gràcies a un gol de penal transformat per Jiménez. En aquesta jugada l'àrbitre també va expulsar el porter del Sant Feliu, una inferioritat numèrica que va aprofitar el Sant Joan per buscar la igualtat en el resultat. El segon gol local es va produir en el minut 80 a través de Pablo. El tècnic reconeix que **"el balanç fins ara no és gaire positiu però confio que millorarem partit a partit"**, ha dit Ortega.

D'altra banda, la directiva del Sant Joan va oficialitzar el 22 de setembre l'acord d'esponsorització amb l'empresa local Inmobiliarias Mengual en un acte a l'Ajuntament amb les autoritats municipals.

>> **FUTBOL.** Grup Novè de Segona Regional

El Santa Maria arrenca amb dues victòries

La UE Santa Maria ha debutat a Segona Catalana amb dues victòries en les dues primeres jornades de lliga. Els homes de Miguel Argüelles es van imposar al camp del Sant Celoni per 1-2 el 17 de setembre, mentre que el diumenge següent van superar el Montornès per 2-1 en el primer matx del conjunt local davant dels seus aficionats. L'equip de Terra Nostra, que juga a la Ferreria, s'ha col·locat tercer del Grup Novè de Segona amb 6 punts empatat amb el Sentmenat i el Cardedeu. LR

SANTI ROMERO

>> La UE Santa Maria ha començat la lliga amb dues victòries en dos partits

més en 2 minuts

CB MONTCADA. **BÀSQUET>** 2a Catalana masculí

Un sènior fet amb jugadors del planter

El sènior B del CB Montcada ha iniciat la lliga de Segona Catalana amb bon peu, ja que ha sumat dos triomfs en les dues primeres jornades: el 17 de setembre contra el Vic per 58-70 i el dia 24 davant del Santpedor per 75-72. El conjunt local aspira a recuperar la categoria superior, perduda la temporada passada. Per això, el club ha confiat en nou jugadors del planter i en la direcció d'Ismael Sistrach, que ja va fer-se càrrec del bloc a final de la temporada passada i va estar a punt d'evitar el descens directe. SA

SANTI ROMERO

STE GROUP B. **FUTBOL SALA>** Territorial

A per l'ascens

L'STE Group Montcada B jugarà l'1 d'octubre el primer partit de lliga a Territorial Catalana contra el Sant Joan de Vilassar al pavelló Miquel Poblet. L'objectiu de l'equip, dirigit per Sergio Berrio, és tornar a Primera B. El club ha renovat la meitat de la plantilla amb la incorporació de jugadors amb experiència. SA

SANTI ROMERO

LA SALLE B. **HANDBOL>** 2a Catalana

Mantenir la categoria

La Salle B masculí jugarà el primer partit de lliga el 15 d'octubre a la pista del Vilamajor. L'equip de Pere Arbona lluitarà per mantenir-se a Segona Catalana, una categoria que va perdre la temporada passada però que enguany pot continuar gràcies a la reestructuració de la Federació amb la creació de la Lliga Catalana. LR

SANTI ROMERO

>> TIR AMB ARC. Campionats de Catalunya i d'Espanya de 3D

Can Piqué suma 12 medalles

sílvia alquézar
redacció

El Club de Tir amb Arc Can Piqué ha fet un excel·lent paper als Campionats de Catalunya i d'Espanya en la modalitat de recorregut de bosc amb dianes en tres dimensions, disputats a mitjan setembre a Mataró i Purullena (Granada) respectivament. En el torneig català, l'entitat local va aconseguir un total de 8 medalles –4 d'or, 1 de plata i 3 de bronze– mentre que a la competició estatal en va obtenir 4 metalls, destacant el guardó d'or de Francisco José Verdejo, que es va proclamar campió en la categoria d'arc clàssic. Per equips, Can Piqué va quedar en segona posició al Campionat català. A l'estatal, la selecció catalana –amb dos components montcadencs: Isidoro Grajera i Enric Saldaña– no va poder revalidar el títol de les tres últimes temporades. En aquesta ocasió, Catalunya va acabar en tercer lloc, darrera de Galícia i Andalusia. **"Estem satisfets dels resultats perquè som un dels millors clubs catalans i l'estat"**, ha dit Josep Sánchez, vicepresident de Can Piqué.

CAN PIQUÉ

>> Els medallistes de Can Piqué al Campionat de Catalunya

copa pirineus

LA SEGONA EDICIÓ ES TANCA AMB ÈXIT

Les instal·lacions del club de tir amb arc de Mataró van acollir el 24 de setembre la quarta i última jornada de la segona edició de la Copa Pirineus, promoguda pel club de tir Can Piqué de Montcada. Els arquers locals han guanyat 3 medalles d'or, 7 de plata i 4 de bronze. El president montcadenc, Toni Roca, s'ha mostrat satisfet perquè **"la competició ha quallat a França amb la petició de participar més clubs l'any pròxim"**. D'altra banda, també han sol·licitat poder prendre part a la Copa Pirineus altres clubs catalans. Roca ha lloat l'organització i la competició, perquè permet competir amb arquers del sud de França. SA

>> CICLISME

El CC Montcada aconsegueix bons resultats

El CC Montcada –patrocinat per Saunier Duval i Construcciones Alcaraz– ha obtingut bons resultats a les últimes curses en què ha participat. Per equips, va quedar primer a l'Escalada del Castell de Blanes, segon a Tamarita (Osca) i el Trofeu Pallaresos de Tarragona i va acabar en tercer lloc al Gran Premi d'Olot. En individual, Aleix Fàbregas va ser el primer sot-23 i sot-21 a Blanes, Pep Murlà va ser tercer a Tarragona, Cristian Ruiz va guanyar en sot-21 a Sant Joan Despí, Ibon Zugasti va acabar el segon a la Volta al Montsià i primer al Trofeu Pallaresos, mentre que Marc Vilanova va ser el millor sot-21 al Trofeu Baix Penedès. SA

>> MUNTANYISME. Vintè aniversari

El Cim compleix el repte de pujar 20 pics

sílvia alquézar
redacció

El Centre Excursionista de Montcada, el Cim, va complir el 24 de setembre el repte de pujar 20 muntanyes amb motiu de la celebració de seu vintè aniversari. La iniciativa consistia a arribar a les 12h al pic escollit i fer-se una foto. A Montcada hi havia una persona encarregada de rebre les trucades dels diferents socis participants per confirmar que havien fet el cim. Els membres del centre excursionista van escollir algunes de les muntanyes més emblemàtiques de Catalunya. El Cim té previst fer una exposició amb les imatges captades a dalt de cada pic. D'altra banda, l'entitat va participar els dies 16 i 17 de setembre a la travessa Matagalls-Montserrat, de 83 quilòmetres. Dels 10 socis que van iniciar la prova, en van arribar al final 7.

EL CIM

>> El soci Jon Labrador va pujar el Puigllançada, al Berguedà

les classificacions

FUTBOL SALA

Primera A. Grup 5
Jornades 1 i 2
Montemolín-STE 1-6
STE-Hospitalet 2-2

Equip	Pj.	Pt.
1 La Muela	**2**	**6**
2 Andorra	2	6
3 Alto Aragón	2	6
4 STE Group	2	4

BÀSQUET

Lliga EBA. Grup C
Jornada 1
Valentine-Igualada 76-87

Equip	Pj.	Pt.
1 Andorra	**1**	**2**
2 Navàs	1	2
3 Igualada	1	2
12 Valentine	1	1

2a Catalana. Grup 1
Jornades 1 i 2
Vic B-Montcada B 58-70
Mont. B-Santpedor 75-72

Equip	Pj.	Pt.
1 Corazonistas	**2**	**4**
2 St. Fruitós B	2	4
3 Llinars A	2	4
4 Montcada B	2	4

2a Catalana. Grup 4
Jornada 1
St. Cugat-Elvira 43-30
Valentine-Mollet 66-56

Equip	Pj.	Pt.
1 CB Seca	**1**	**2**
2 Igualada	1	2
3 ATHC	1	2
6 Valentine	1	2
13 Elvira A	1	1

FUTBOL

Preferent. Grup 1
Jornades 1 i 2
Montcada-Escala 2-0
Martinenc-Montcada 0-3

Equip	Pj.	Pt.
1 Montcada	**2**	**6**
2 Vic	2	6
3 S. Cristóbal	2	6
4 Parets	2	6

2a Regional. Grup 9
Jornades 1 i 2
St. Joan-Sta. Eulàlia 1-2
St. Celoni-Sta. Maria 1-2
St. Joan-St. Feliu 2-2
Maria-Montornès 2-1

Equip	Pj.	Pt.
1 Sentmenat	**2**	**6**
2 Cardedeu	2	6
3 Santa Maria	2	6
13 Sant Joan	2	1

ATLETISME

Cursa Mercè (Barcelona. 10km)

247	E. Rdez.	39'26''
280	A. Fraile	40'00''
457	E. Teruel	42'10''
576	J. Muñoz	43'23''
577	X. Maldon.	43'23''
902	E. Maya	45'58''
904	J. Flores	45'58''
2461	A. Rdez.	54'45''

viu l'esport — institut municipal d'esports i lleure

>> JOCS ESCOLARS

La Lliga Escolar aposta per la continuïtat de les activitats

núria sánchez
redacció

L'activitat esportiva extraescolar als centres de Montcada és a punt de començar. La Lliga Escolar –organitzada per l'Institut Municipal d'Esports i Lleure (IME), el Consell de l'Esport Escolar de Montcada (CDEM) i les AMPA dels centres– ha apostat enguany per la continuïtat de les activitats donada la bona acceptació de la temporada anterior. El president del CDEM, Agustín Fuertes, ha explicat que **"els entrenaments començaran a partir del 2 d'octubre i es preveu que la primera jornada sigui el dia 21"**.

SILVIA DÍAZ

>> El bàsquet és una de les modalitats que es practiquen al multiesport

Places cobertes. El multiesport –adreçat a nens de 6 i 7 anys– i la psicomotricitat –per a nens en educació infantil– han tornat enguany a tenir una excel·lent acollida. De fet, els organitzadors han avançat que, un any més, s'hi han inscrit tots els col·legis de Montcada. Però, d'altra banda, encara hi ha centres que estan pendents de confirmar la seva participació a la resta de modalitats. L'IES Montserrat Miró, a Montcada Nova, tornarà a fer equip de korfbal, un esport que comença a arrelar al municipi gràcies a la iniciativa del centre de secundària.

l'apunt

El CDEM busca àrbitres per dirigir els partits de la Lliga Escolar. Els interessats poden entregar el seu currículum a les oficines de l'IME (Tarragona, 32).

>> ATLETISME

La JAM ja disposa de la nova seu

núria sánchez
redacció

El president de la Joventut Atlètica de Montcada (JAM), Juan Abián, va rebre de mans de l'alcalde, Cèsar Arrizabalaga (PSC), les claus del nou equipament construït a la zona d'atletisme del Pla d'en Coll, que s'ha convertit en la seu de l'entitat. L'acte es va fer a l'Ajuntament el 22 de setembre amb la presència del regidor d'Esports, Juan Parra (PSC), i el vicepresident del club, Antonio Ortega.

"El nou local ens permet fer un salt qualitatiu important perquè disposem d'una oficina i un magatzem al mateix lloc on entrenem", ha dit el president, qui també ha destacat que l'entitat aprofitarà el nou equipament per promoure l'atletisme a la ciutat, un esport minoritari. La instal·lació ha costat prop de 60.000 euros i l'ha construïda l'empresa José García Excavaciones, la mateixa que va fer les pistes de petanca.

PILAR ABIÁN

>> El nou equipament de la JAM al Pla d'en Coll

>> FUTBOL. EF Montcada

El club presentarà els equips el dia 12

SANTI ROMERO

>> El Juvenil A es va enfrontar el 23 de setembre al Sabadell

núria sánchez
redacció

L'Escola de Futbol de Montcada presentarà tots els equips de l'entitat el pròxim 12 d'octubre al camp de Can Sant Joan a les 10.30h. Aquesta temporada el club compta amb 18 equips: 15 són de futbol 11 i 7 –incloent-hi el sènior femení– i 3 de de futbol sala. Entre tots els conjunts, l'entitat té més de 250 jugadors.

Quatre equips de l' EF Montcada comencen el 30 de setembre les seves respectives competicions. Es tracta del Benjamí A, l'Aleví A, l'Infantil A i el Juvenil A, que militen a Primera Divisió.

Per la seva banda, els tres equips de futbol sala encara no han tancat les plantilles. Segons ha informat el coordinador d'aquesta secció, José Luis Carrasco, **"encara estem a la espera de més nens per reforçar els equips"**.

>> BÀSQUET. CB Montcada

L'entitat mostrarà els conjunts el dia 8

núria sánchez
redacció

El CB Montcada presentarà tots els seus equips davant l'afició el proper diumenge 8 d'octubre a les 16.30h al pavelló municipal Miquel Poblet. L'acte es farà abans de l'enfrontament entre el Valentine masculí de Lliga EBA i el Cosehisa Monzón d'Osca, corresponent a la tercera jornada la competició.

Competicions. Els quatre equips del club que participen en el Campionat de Catalunya ja han començat les seves respectives lligues. El Júnior A és quart després de guanyar per 65-73 a la pista del SESE. A l'última jornada el Júnior B es va imposar al Grup Barna per 88-92 i s'ha col·locat al vuitè lloc. Pel que fa al cadet A, va vèncer en el tercer partit de lliga a la pista del Maristes per 83-93 i ja va quart. Finalment, el Cadet B és penúltim en perdre a Mataró per 61-60.

SILVIA DÍAZ

>> El CB Montcada ha iniciat les lligues am b moltes il.lusions

>> MONTCADA AQUA

Èxit d'inscripcions als cursos de natació

El complex Montcada Aqua ha fet un balanç molt positiu del nombre d'inscrits als cursos de natació per a la temporada 2006-2007, encara que la xifra definitiva no es farà pública fins a mitjan octubre. La major part dels cursos compten amb un nombre elevat d'inscrits. En el moment de tancar aquesta edició només hi havia places disponibles als cursos per a adults. La previsió és que les classes comencin la primera setmana d'octubre. Pel que fa a la resta d'activitats aquàtiques, no hi ha cap canvi. NS

>> IME

L'IME oferta un taller anual de country

L'Institut Municipal d'Esports i Lleure (IME) ha inclòs aquesta temporada una novetat en l'oferta de propostes anuals. Degut a la demanda de participants, l'IME organitza un curs de country d'octubre a juny, una iniciativa que fins ara només es realitzava dins el programa d'activitats d'estiu. Les classes es faran dimarts i dijous de 20 a 21h al Gimnàs Municipal, ubicat a la Zona Esportiva Centre.

Balls de saló. Una temporada més els dilluns i dimarts de 22.15 a 23.45h el Gimnàs serà l'escenari dels cursos de balls de saló per a adults.Les persones interessades a inscriure's en les dues propostes es poden adreçar a les oficines de l'IME (C/ Tarragona, 32). NS

actualitat dels clubs

STE GROUP MONTCADA. **FUTBOL SALA>** Presentació dels equips

El planter lluitarà per mantenir les categories

L'entitat compta enguany amb set equips i un centenar de jugadors

núria sánchez
redacció

L'STE Group Montcada va presentar tots els equips davant la seva afició al pavelló Miquel Poblet el passat 23 de setembre, abans del partit entre el conjunt de Primera A i l'Hospitalet. Aquesta temporada el planter del club compta amb un centenar de jugadors, repartits entre set equips. **"L'objectiu principal és mantenir les categories de tots els conjunts i fer que els nens aprenguin i es diverteixin"**, ha indicat el coordinador dels equips inferiors, Ramon Farré, que arriba aquest any a l'entitat montcadenca amb l'encàrrec de mantenir la mateixa estructura de la temporada anterior. L'acte de presentació va aplegar força públic i va comptar amb la presència de l'alcalde de Montcada, César Arrizabalaga, i el regidor d'Esports, Juan Parra, tots dos del PSC.

FOTOS: SANTI ROMERO

PRE-BENJAMÍ >

Formació i aprenentatge. Per a l'entrenador, John Serrano, el més important és que els més petits es diverteixin i aprenguin.

BENJAMÍ A >

Fomentar l'esportivitat. Segons l'entrenador, José Cervero, l'objectiu d'aquest any és **"aprendre a jugar en equip i respectar el contrari"**.

BENJAMÍ B >

Molt treball i diversió. El més important, segons l'entrenador Javier Arenas, és **"aconseguir un bon bloc i quedar entre els quatre primers classificats"**.

ALEVÍ > Primera Divisió

Fugir de complicacions. L'entrenador de l'aleví, Francisco Salázar, ha explicat que l'objectiu és mantenir la categoria.

INFANTIL >

Fer grup. L'entrenador, Carlos Rodríuez, ha afirmat que el seu màxim legat és transmetre els valors de companyonia i respecte pel contrari i aprendre dia a dia.

CADET > Preferent Catalana

Demostració de qualitats. L'objectiu principal d'aquest equip es demostrar la seva vàlua i quedar el millor possible. L'entrenador és Rafael Hernández.

JUVENIL > Nacional

Classificar-se el millor possible. Aquest juvenil de primer any vol quedar a la zona mitjana de la classificació. El tècnic és Francisco Burgueño.

actualitat dels clubs

CH SALLE MONTCADA. **HANDBOL** > Presentació dels equips

La Salle centra els esforços en el futur de l'entitat

El club té més jugadores i ha unificat els dos juvenils masculins

núria sánchez
pla d'en coll

Els socis, pares i seguidors del Club Handbol La Salle Montcada van celebrar el 24 de Setembre l'inici de temporda amb la presentació de tots els equips de l'entitat, que enguany té 4 conjunts al planter i 3 sèniors. Pel que fa a les principals novetats, cal destacar l'augment d'efectius a l'infantil femení, que compta amb tres noves jugadores de camp i una portera que prové del Barça. D'altra banda, els dos conjunts juvenils de la campanya anterior s'han unificat en un de sol que jugarà a la Lliga Catalana. Durant l'acte, al qual van assistir les autoritats, el president de La Salle, Josep Maresma, va va lloar el planter. **"El capital del nostre club és el planter. Esperem que s'assoleixin els objectius"**.

FOTOS: SANTI ROMERO

INFANTIL MASCULÍ A >

Revulsiu a la banqueta. El nou entrenador, Josep Quirós ha declarat; "**L'equip espera afiançar-se i continuar aprenent després d'un any d'experimentació**".

INFANTIL MASCULÍ B >

Any de canvis i novetats. L'equip està format per nens provinents del Sagrat Cor i La Salle. **"Han d'aprendre disciplina"**, ha dit el tècnic, Marc Navarro.

INFANTIL FEMENÍ > Consell Escolar Vallès Oriental

La confirmació de la temporada. Les més petites del club esperen obtenir resultats favorables i continuar aprenent, segons l'entrenador, Joan Martínez.

L'ESCOLA >

El futur. L'escola Sagrat Cor inicia els nens que després passen a formar part del planter de La Salle Montcada. A la foto, el conjunt aleví.

JUVENIL > Lliga Catalana

Temporada de transició. Per a molts d'aquests jugadors serà l'últim any de juvenils i han d'obtenir l'experiència necessària per fer el salt a sèniors.

les classificacions

BÀSQUET

CB MONTCADA

Júnior. Ct. Catalunya. Prèvia. Grup 4. Jornades 2 i 3
CB Montcada A-Andorra **76-94**
SESE- Montcada A **65-73**

Equip	Partits	Pt.
1 MGR SESE	3	6
2 CN Sabadell	3	4
3 River Andorra	2	4
4 CB Montcada A	3	4

Junior. Campionat Catalunya Grup B. Grup 2. Jornades 1 i 2
Grup Barna-CB Mont B **88-92**
Descansa: CB Montcada B

Equip	Partits	Pt.
1 Juventut B	2	4
2 Santa Coloma B	2	4
3 Tarragona B	2	4
8 CB Montcada B	1	2

Cadet. Campionat Catalunya Preferent. Fase Previa. Grup 2. Jornades 2 i 3
CB i UM-CB Mont A **71 -46**
Ademar A- Montcada A **83-93**

Equip	Partits	Pt.
1 CB i UM A	3	6
2 CB Valls	3	6
3 Granollers A	3	5
4 CB Montcada A	3	5

Cadet. Campionat Catalunya Grup B. Grup 2 Jornades 1 i 2
CB Mont B-Juventut **45-110**
Matarò-CB Montcada B **61 -60**

Equip	Partits	Pt.
1 Juv. Badalona	2	4
2 E. Pia Sabadell	2	4
3 Unió Girona	2	4
13 CB Montcada	2	2

CB ELVIRA CUYAS

Sots-21. Camp.Terriorial Grup B. Grup 3. Jorn. 1
St. Antoni-Elvira Cuyas **34-41**

Equip	Partits	Pt.
1 Sant Just B	1	2
2 Basquet la Salut	1	2
3 Teia Téxtil	1	2
4 Elvira Cuyàs	1	2

Junior. Camp. Territorial Grup B. Grup 3. Jornades 1 i 2
Canet- Elvira Cuyas **53-47**
Elvira Cuyas-Cabrera **88- 59**

Equip	Partits	Pt.
1 Canet	2	4
2 Cabrera	2	3
3 Elvira Cuyas	2	3
4. Parets A	2	3

Pj. partits jugats
Pt. punts
a. ajornat

“El tai-txi converteix l’acer del cos en cotó fluix”

■ **Amb quin concepte resumeix la pràctica del tai-txi?**
Equilibri.

■ **I quines són les claus per descobrir l’equilibri?**
Paciència, treball, coordinació i concentració. Arribes a la relaxació en moviment quan aprens a concentrar-te. La respiració és fonamental, perquè si la sabem controlar ens aporta tranquil·litat.

■ **Quan temps es necessita per sentir-se millor?**
Al principi s’ha de tenir paciència. Després de la constància es comença el període de concentració, i de millorar la respiració. És una qüestió de pocs mesos. Molta gent es pensa que el tai-txi relaxa per si sol.

■ **Com podem aplicar la tècnica a la vida quotidiana?**
Aquesta societat vol les coses massa ràpids, i per això hi ha problemes d’ansietat, de nervis i depressions. La voràgine no ens deixa pensar en el què realment volem. El tai-txi és l’antítesi de la insatisfacció de la vida moderna de presses i angoixes. Tot és lent suau i armònic.

■ **Vivim atrapats en un món de voràgine, a tota velocitat.**
El tai-taxi converteix l’acer del cos en cotó fluix. Aparentment, per fora és suau, però dins hi ha una força interna, estem plens d’energia. La gent vivim al revés, som sensibles per dintre i estem envoltats per una capa d’acer que ens fa estar rígids.

■ **Les tècniques orientals de tradició mil·lenària estan ara de moda.**
La cultura occidental s’ha despreocupat de buscar l’equilibri entre el cos i la ment. Nosaltres ho busquem ara perquè tenim alguna insatisfacció, tenim dissociada la ment i el cos, i necessitem sentir-nos i trobar solucions que funcionen.

> El tai-txi exigeix paciència. Quan et concentres aprens a relaxar-te en moviment
>
> És molt més que un exercici, és buscar l’armonia, baixar el centre de gravetat i trobar la sensació d’equilibri

■ **Cada cop hi ha més gent que busca la solució.**
L’aventatge del tai-txi és que hi ha molts estudis mèdics que l’avalen. El recomanen metges, traumatòlegs i terapeutes. I no només pel tema psicològic, sinó per estar més forts físicament, per enfortir les articulacions com una teràpia de rehabilitació.

■ **En quina etapa de la vida va conèixer aquesta pràctica?**
Fa 11 anys buscava una tècnica que m’ajudés a paliar els efectes de la bronquitis asmàtica que arrossegava de tota la vida. M’agradaven les arts marcials i m’atreia la cultura xinesa. Vaig descobrir en el tai-txi una activitat armònica que també m’ajudava a superar l’ansietat. Després de dos anys practicant vaig deixar de patir l’asma i controlava la respiració.

■ **Fins que va convertir el tai-chi en una forma de vida.**
Vaig començar provant un dia, després dos, i al final cada dia. Me’m vaig enamorar. Aleshores treballava com a administrativa des de feina 11 anys, i no m’omplia prou. Vaig deixar-ho i li vaig dir al meu cap que el cos el tenia a la feina, però no l’ànima. Vaig arriscar molt, però ara tinc la recompensa. Me n’adono que tot m’ha passat en etapes d’11 anys.

■ **Ara què és el que més repeteix als seus alumnes?**
La paraula relaxació. Que quan vinguin aparquin els problemes i es dediquin una hora a ells mateixos.

■ **I alguna filosofia?**
Que la felicitat no és un destí, és un camí que has de fer, intentant que cada dia sigui especial, aquesta és la filosofia oriental. No són les coses les que et fan sentir malament, sinó la manera com te les prens.

■ **La maternitat li ha fet canviar la manera de pensar?**
Jo vaig estar fent tai-chi amb la meva filla a dins fins als 8 mesos. Ara, amb 1 any, me la porto als entrenaments perquè visqui l’ambient. Els nens tenen una percepció de l’energia superior a la dels adults.

LLUÍS MALDONADO

Olga Beato
professora de tai-txi

Armonia en moviment. Lent, armònic i suau. Tot el contrari del ritme frenètic actual de vida. Així descriu l’Olga el tai-txi, un art marcial xinesa que ha derivat en un sistema de salut i teràpia que busca l’equilibri del cos i la ment, i que s’estén cada dia més en el món occidental. Una pràctica que ella, encisada per la cultura oriental, va descobrir fa 11 anys com alternativa natural per combatre una bonquitis asmàtica que tenia de naixement barrejada amb ansietat. L’activitat li va permetre trobar-se milor, fins al punt de renunciar a la feina de tota la vida com a administrativa en una empresa per dedicar-se al que ha estat la seva passió. Des de fa tres anys imparteix classes al carrer Clavell. **“El tai-txi t’ensenya que has de fluir amb la vida, i no lluitar en contra”**, aquest és, segons ella, el secret de l’equilibri. La respiració, la posició postural, la relaxació són les millores que aporta aquesta pràctica oriental. **“No accepto que l’estrés sigui una forma de vida”**, assegura mentre insisteix que la manca d’estabilitat en la societat d’avui en dia, com l’ansietat i les depressions, són perquè tenim dissociada la ment i el cos, i busquem desesperadament sentir-nos bé. Ara l’Olga es divideix entre dues passions, el tai-txi i la Lucía, la seva filla d’un any.