> **Actualitat:** **La plantilla de la Policia Local** protesta pel nou model d'agent de proximitat aprovat en Ple. PÀG. 3

Govern, oposició i veïns **discrepen** sobre **com s'ha d'acatar** la sentència judicial sobre **la zona 21**. PÀG. 7

SANTI ROMERO

Una nova passera de vianants uneix la **C-17** amb **Can Sant Joan** superant **les vies del tren**. PÀG. 8

LAURA MÁRQUEZ

Una sala del **Kursaal**, dedicada a **Sebastià Heredia**. PÀG. 4

la veu de montcada i reixac

núm. **325**
1a quinzena | **juliol** 2008
ÈPOCA III
publicació gratuïta
laveu.cat

CULTURA

Montcada viurà el I Festival de Flamenc 'Entablaos'

Imatge del cantautor Diego Paqué | ARXIU

Durant la primera quinzena de juliol els equipaments sociocul-turals que conformen la Xarxa de Dinamització de la Regidoria de Participació Ciutadana –els cen-tres cívics de la Ribera, Can Cuiàs i l'Alzina i el Casal de Gent Gran Casa de la Mina– acolliran les pro-postes d'*Entablaos*, un festival de flamenc que interrelaciona la mú-sica, la dansa, el cinema i la gas-tronomia. El programa comença el 5 de juliol al Centre Cívic l'Alzina amb un espectacle sobre Lorca a càrrec d'El Rinconcillo.

PÀG. 21

> JOAN DALMAU REP L'OVACIÓ DURANT L'ACTE D'HOMENATGE

Emotiva estrena del Kursaal

El veïnat de Can Sant Joan s'aboca en la inauguració del nou equipament, amb més de 3.500 m². PÀGS. 4-5

Més de 400 nens i nenes participaran fins al 25 de juliol a les activitats | SANTI ROMERO

> SOCIETAT

Els Casals d'estiu es dediquen als esports olímpics

Els Jocs Olímpics de Pequín són el fil conductor de l'edició 2008 dels Ca-sals d'Estiu que organitza la Regido-ria d'Infància i Joventut. Més de 400 nens i nenes participen fins al 25 de juliol en tot un ventall d'activitats que pretenen omplir el temps d'oci ara que ha acabat l'escola, però també fomentar la relació entre els infants a través del joc. Durant la setmana, els participants fan tallers, sortides a la piscina i excursions.

PÀG. 11

PUBLICITAT

> **Esports:** **L'atleta Carlos Cera** torna a la JAM després de 2 anys al club RUA de Ripollet PÀG. 25

BUFETE
TORO&ASOCIADOS
Profesionales del Derecho

BUFETE TORO & ASOCIADOS tiene su origen en el despacho laboralista fundado en 1975 por **D. Roberto Toro Caballero**, Graduado Social especialista en Derecho Laboral y de la Seguridad Social.

En la actualidad, el despacho presta asesoramiento jurídico en todas las áreas del Derecho y, a lo largo de estos años, se ha ido adaptando al constante cambio en el mundo jurídico con el objetivo de ayudar a los clientes a encontrar las soluciones jurídicas más adecuadas en cada momento.

Contamos con un excelente equipo de profesionales especializados en las diversas áreas del derecho en el que las máximas son la **calidad, la vocación, el trato personal y la eficiencia en el trabajo**.

En la actualidad, **BUFETE TORO & ASOCIADOS** ofrece su asesoramiento, tanto a empresas como a particulares, en las siguientes áreas jurídicas:

Civil y Mercantil

Derecho Público

Derecho Procesal

ÁREA CIVIL Y MERCANTIL:

» **Derecho Civil:** responsabilidad contractual y extracontractual, seguros, accidentes de tráfico.

» **Derecho Sucesorio y Familia:** herencias, separaciones, divorcios.

» **Derecho Inmobiliario :** redacción y resolución derivada de contratos inmobiliarios, arrendamientos, propiedad horizontal.

» **Derecho Mercantil y Societario:** concursal, contratación mercantil, constitución de sociedades, fusiones y adquisiciones, secretarías de consejo, reestructuraciones societarias, responsabilidad societaria, auditorías legales.

ÁREA DERECHO PROCESAL:

» **Derecho Procesal y Arbitraje:** litigios ante las diferentes jurisdicciones.

» **Derecho Penal:** acusación y defensa en todo tipo de procedimientos penales.

ÁREA DERECHO PÚBLICO:

» **Derecho Administrativo:** contratación pública, impugnación de toda clase de actos administrativos, procedimientos sancionadores, responsabilidad patrimonial de la Administración.

» **Derecho Urbanistico y del Medioambiente:** licencias urbanísticas, impugnación de planes, expropiaciones, legalizaciones de actividad, contaminación acústica, residuos.

» **Derecho Laboral y de la Seguridad Social:** accidentes de trabajo, despidos, prevención de riesgos laborales, pensiones ante la Seguridad Social.

» **Derecho Tributario:** asesoramiento y planificación fiscal, inspecciones.

Para más información contactar:

Mayor 30, bajos · 08110 Montcada i Reixac
Tel.: +34 93 564 31 16
Fax: +34 93 575 27 01
E-mail: info@bufetetoro.com
Internet: http://www.bufetetoro.com

centre
montcadacentrecomerç

Amb el suport de
Comerç Catalunya
Generalitat de Catalunya
Ajuntament de Montcada i Reixac
Cambra de Comerç de Sabadell
Diputació Barcelona xarxa de municipis

> Actualitat

PLE DE JUNY

El govern aprova un pla de millora de la Policia Local que incorpora la creació de l'agent de barri

El projecte ha topat amb bona part de la plantilla, que està en contra de la reorganització del cos i de l'horari laboral del policia de proximitat, a jornada partida

Silvia Díaz | Montcada

L'Àrea Interna ha elaborat el Pla Estratègic de la Policia Local, un projecte de millora del servei i de l'atenció ciutadana, amb l'objectiu d'aconseguir una major capacitat de prevenció i adaptar el treball del cos a la realitat social actual. El Pla es va aprovar al Ple del 26 de juny, amb els vots del govern (PSC i CiU). "**La nostra policia és una de les que més ràpid actua a la comarca, però ara volem potenciar la proacció, incidir en com resoldre els incidents abans no es converteixin en un problema greu**", ha dit la presidenta de l'Àrea Interna, M. Carmen Porro (PSC).

La part més visible del projecte, que el govern vol engegar al setembre, és la creació del policia de proximitat, un agent que treballarà en exclusiva per a un districte del municipi i que serà el receptor i l'emissor de les inquietuds veïnals. El Pla divideix la ciutat en cinc zones –Can Sant Joan, la Ribera i Can Cuiàs; Terra Nostra i Font Pudenta; Montcada Centre; Mas Rampinyo i Pla d'en Coll i Mas Duran– i en totes elles es desplegaran un o dos agents, en funció de la densitat de població i la complexitat del territori.

> La plantilla diu que la jornada partida dels policies de barri deixarà el territori desprotegit bona part del dia

Protesta de la plantilla. La posada en marxa del Pla Estratègic implica, entre d'altres qüestions, una reorganització del treball i de l'organigrama i que els agents de proximitat facin jornada partida. Les modificacions han topat amb bona part de la plantilla que així ho va posar de manifest el dia del Ple. Una trentena d'agents i membres de la Coordinadora de personal van mostrar pancartes contra el procediment que s'està duent a terme per implementar el projecte. "**Com a concepte, el Pla ens sembla bé, però tota reestructuració s'ha de tractar en la negociació del conveni col·lectiu i tampoc no entenem la jornada partida, un sistema que, a més, deixa al descobert franges horàries**", ha indicat Bienvenido Ibáñez, membre de la Coordinadora pel sindicat SPPM, que també ha subratllat que, per poder tirar endavant aquest projecte, "**és necessària la complicitat de la plantilla**".

Debat al Ple. El grup majoritari en l'oposició, ICV-EUiA, va votar en contra del projecte. "**No entenem la precipitació per posar-lo en marxa si a final d'any s'haurà de negociar de nou el conveni**", va argumentar la regidora del grup Laura Campos. Esquerra també va votar en contra en considerar que el govern no ha mostrat voluntat de diàleg. "**Estem d'acord amb la filosofia del Pla, però no amb el procediment**", va dir el regidor Jordi Sánchez. El PPC es va abstenir i, de fet, la seva portaveu, Eva García, va demanar ajornar l'aprovació del punt "**fins que no s'arribi a un acord que no afecti negativament les condicions dels agents**".

Per part del govern, Joan Carles Paredes, portaveu de CiU, va defensar el Pla perquè "**permet treballar en coordinació amb el veïnat**", però va matisar que la seva implementació es farà paulatinament, tenint en compte la situació financera del Consistori.

Integrants de la plantilla de la Policia Local i membres de la Coordinadora de personal van mostrar pancartes durant el Ple de juny | SILVIA DÍAZ

l'entrevista

"El policia de barri serà el referent del veïnat per resoldre els seus problemes"

<< **M. Carmen Porro (PSC)** *Presidenta de l'Àrea Interna*

Com neix el Pla Estratègic de la Policia Local?

El projecte és la culminació del procés de millora del cos que vam engegar al 1999 i que s'ha traduït en la incorporació de 22 agents més, arribant a la seixantena, i més recursos. Ara que tenim els mitjans, volem treballar plenament per oferir un servei proper a la ciutadania.

Quina és la funció de l'agent de proximitat?

Aquest policia haurà de conèixer un determinat barri en profunditat i convertir-se en un expert, a través del contacte directe amb el veïnat. Haurà de ser accessible i eficaç fins al punt d'aconseguir la plena confiança de la ciutadania i implicar-la en la prevenció dels incidents i la millora del territori. A efectes pràctics, si un veí té una queixa li podrà comunicar a l'agent, qui s'encarregarà d'explicar-li en tot moment com està el procés de resolució, ja que una altra de les funcions del policia serà actuar com a interlocutor entre els veïns i l'Ajuntament.

L'agent treballarà en torn de matí i tarda, per què aquest horari?

Els estudis previs que hem elaborat ens demostren que hi ha més demanda ciutadana en horari escolar o bé, comercial. A més, volem tenir un únic agent per territori perquè la ciutadania tingui clar a qui s'ha d'adreçar. I hem de dir que la presència d'un agent de proximitat no exlou la vigilància habitual de la Policia als barris.

Els agents no estan d'acord amb el procediment i l'oposició diu que el govern s'ha precipitat en la posada en marxa del projecte.

Fa sis mesos vam presentar la proposta als sindicats, per tant, no ens poden acusar de no voler arribar a un acord. L'Ajuntament té l'obligació de negociar però també de posar en marxa els projectes quan ho consideri oportú. Si esperem a la negociació del conveni, tot s'allargarà i aquest servei és molt necessari per a la ciutadania | SD

> Notícies

Antoni Castells parla a Montcada sobre la **crisi econòmica.** PÀG. 6

Guaites i voluntaris de **l'ADF** vigilen **els boscos** del **municipi.** PÀG. 9

INAUGURACIÓ DEL KURSAAL

L'equipament serà un referent sociocultural per a Can Sant Joan i la resta del municipi

L'espai d'exposicions porta el nom del líder veïnal Sebastià Heredia i la sala polivalent està dedicada a l'actor montcadenc Joan Dalmau

Laura Grau | Can Sant Joan

A partir de l'octubre l'Espai Cultural Kursaal començarà a funcionar a ple rendiment pel que fa a la programació d'espectacles i l'oferta de cursos i tallers de la Regidoria de Cultura. El nou equipament de Can Sant Joan es va inaugurar el 24 de juny amb els parlaments oficials i una jornada de portes obertes, que va ser multitudinària. L'alcalde, César Arrizabalaga (PSC), va destacar que el Kursaal suposa **"un salt qualitatiu per a la vida cultural i associativa de Can Sant Joan i de la resta de Montcada"**.

Heredia va fer una crida perquè els joves omplin de contingut el nou espai i aprofitin les seves possibilitats

Joan Dalmau i Sebastià Heredia, a l'esquerra, acompanyats de les autoritats | FOTOS: SANTI ROMERO

L'alcalde i Dalmau, entrant al teatre

Manuel Gómez, exmaquinista del Kursaal

El públic assistent a la inauguració va recórrer els diferents espais del Kursaal a peu i amb ascensor

Espai del i per al poble. En nom del veïnat va parlar Sebastià Heredia, responsable de la revista *Hoja Informativa* i personatge emblemàtic del barri a qui l'Ajuntament ha dedicat la sala d'exposicions en reconeixement al seu activisme social i cultural. Heredia va ressaltar que l'equipament **"és el resultat d'una llarga lluita veïnal"** i va fer una crida als joves **"perquè omplin de contingut el nou espai i aprofitin totes les seves possibilitats"**.

L'altre protagonista de la jornada inaugural va ser l'actor i fill de Can Sant Joan, Joan Dalmau, que va venir des de Sevilla, lloc on resideix, per assistir a l'acte i es va mostrar visiblement emocionat perquè s'hagi posat el seu nom a la sala polivalent: **"No em podia imaginar que el barri que em va veure néixer em dediqués un teatre"**. Al final dels parlaments, l'alcalde va lliurar litografies de Joan Capella a cadascun dels homenatjats.

Expectació veïnal. El públic assistent va recórrer les tres plantes de l'edifici, de més de 3.000 m^2, amb espais lluminosos i multifuncionals. A la primera planta, sota les escales que donen accés a la resta de l'equipament, s'ha instal·lat la màquina de projeccions de l'antic cinema Kursaal. Manuel Gómez, que hi va treballar com a maquinista, també va estar present a la inauguració. Una de les parts de l'edifici que més va sorprendre el públic va ser l'àmplia terrassa superior, en la qual no es descarta fer-hi activitats.

L'equipament no només serà un referent cultural per a Montcada i Can Sant Joan, on es faran cursos i espectacles, sinó també social, ja que disposa de sales per a les entitats locals i una unitat de Serveis Socials, que permetrà descentralitzar el departament que actualment funciona al carrer Doctor Buxó. La jornada inaugural va continuar a la tarda amb la representació d'un muntatge teatral a la sala polivalent Joan Dalmau.

RECONEIXEMENT

El teixit teatral de Montcada ret homenatge a l'actor Joan Dalmau

El muntatge poètic *JD,* dirigit per David Velasco, va reunir diferents grups de teatre locals i excompanys d'escenari de l'artista

Laura Grau | Can Sant Joan

La sala polivalent Joan Dalmau, amb capacitat per a 306 espectadors, es va estrenar amb un muntatge poètic titulat *JD* –sigles de Joan Dalmau– i dirigit pel montcadenc David Velasco, de Dèria Teatre. Membres d'aquest grup, de TEA 345 i de Teatrac (Abi) i alumnes del tallers de teatre de la Regidoria de Cultura van protagonitzar l'espectacle basat en una selecció de poemes, la majoria d'autors de la Generació del 27. L'obra també va comptar amb la intervenció de quatre amics i excompanys d'escenari de Joan Dalmau, els montcadencs Benilde Fernández, Teresa Rosell, Joan Maria Soldevilla i Miquel Zaragoza, que van protagonitzar un dels moments més emotius de l'espectacle quan van fer pujar l'actor a l'escenari perquè posés el punt final a l'espectacle. Amb la veu trencada per l'emoció, Dalmau va recitar *La filla del carmesí*, de Josep Maria de Segarra, i *Los motivos del lobo*, de Rubén Darío, que van aixecar un llarg i càlid aplaudiment per part del públic.

Intensitat emotiva. L'espectacle va tenir altres moments d'una intensa càrrega emotiva com el número de dansa contemporània del gimnàs Jym's, l'actuació de la cantant Sheila Rodríguez –acompanyada del guitarrista Xavier Navarro–, o la performance de Dèria Teatre, a partir del poema de Miguel Hernández *El niño yuntero*. Els actors van fer una segona representació el mateix dia per al públic que no va poder entrar a la primera.

Al final de l'espectacle, Dalmau va rebre un càlid aplaudiment per part del públic, els actors i els seus excompanys d'escenari | FOTOS: LAURA GRAU

Dèria Teatre va fer una performance d'estètica 'Fura dels baus'

A dalt, la cantant Sheila i el guitarrista Xavier Navarro; a baix, ballarines del gimnàs Jym's

l'entrevista

Joan Dalmau: "Mai no havia sentit una emoció tan gran com el dia del Kursaal"

-S'havia imaginat mai que un teatre portaria el seu nom?
Quan em van trucar per telèfon per dir-m'ho, no m'ho podia creure. Em va fer moltíssima il·lusió. I el dia de la inauguració vaig plorar. Estic acostumat a sortir a l'escenari, a parlar en públic, però mai no havia sentit una emoció tan gran.

-Què li va semblar el muntatge teatral que van fer en honor seu els grups de teatre locals?
Em va agradar molt. Felicito el director perquè ha fet un treball excepcional. També va ser molt emocionant retrobar els companys que van fer teatre amb mi.

-Quins records té dels seus inicis com actor a Montcada?
Vaig començar a fer teatre amateur amb Ramón Balsalobre a Can Sant Joan i, al centre, amb l'Arturo Calvo, a l'Abi. Érem una bona colla que estimàvem el teatre i ens ho passàvem bé. No va ser fins que vaig tenir 35 anys que em vaig professionalitzar i vaig començar a treballar als teatres de Barcelona.

-De quins papers està més orgullós?
Estic satisfet de tots, perquè fer teatre és el que ha donat sentit a la meva vida. Em permet explicar coses, ser altres persones, tenir altres vides...

-També ha treballat al cinema, a films tan premiats com 'Soldados de Salamina' o 'Mar adentro'.
Sí, però el cinema no m'omple tant com el teatre, només em serveix per matar el cuc que encara porto a dins. Al cinema em falta la comunicació amb el públic, l'adrenalina i la tremolor que t'agafa quan veus que la sala està plena i tu ets a dalt de l'escenari.

-Tornarem a veure'l al cinema?
Abans de final d'any participaré en la primera pel·lícula de Fernando González (guionista de *Los hombres de Paco*), amb Loles León, Antonio Resines i Álex Angulo. M'agradaria actuar al Kursaal, però la bronquitits crònica m'impedeix estar molta estona dalt d'un escenari | LG

Ciutadans dóna suport a la Plataforma Antiincineració

L'agrupació Cerdanyola-Ripollet-Montcada del partit Ciutadans-Partido de la Ciudadanía (C's) ha elogiat la tasca feta per la Plataforma Antiincineració en defensa de la salut dels veïns. La formació política va rebre a principi de juny la visita del president del partit, Albert Rivera, qui va donar a la militància directrius per potenciar la imatge del partit al municipi i va analitzar algunes qüestions que afecten Montcada i Reixac. Respecte l'ús de biomassa a la cimentera, C's opina que aquesta pràctica és nociva per a la salut i dóna el seu suport a la Plataforma en les seves accions. Així mateix, Ciutadans es va manifestar en contra de la tala d'arbres i la construcció de pisos a la unitat d'actuació número 1 de la zona 21 de Terra Nostra, en considerar que el projecte no encaixa amb l'entorn | PA

Jornada formativa de Lafarge per als transportistes

El 28 de juny l'Auditori va acollir una jornada de formació en seguretat i salut en la conducció i el transport organitzada per Lafarge i adreçada als camioners que van a carregar material a la fàbrica de Montcada. Durant la jornada, es va presentar el nou pla de circulació a les instal·lacions de l'empresa | LR

VISITA DEL CONSELLER D'ECONOMIA I FINANCES

"Per fer front a la crisi, hem de canviar el model de competitivitat"

Antoni Castells va fer una conferència a la Casa de la Vila davant d'una cinquantena d'empresaris

El conseller d'Economia, Antoni Castells (PSC), en un moment de la conferència que va fer a la Casa de la Vila, amb l'alcalde | LAURA GRAU

Laura Grau | Montcada

El conseller d'Economia i Finances de la Generalitat, Antoni Castells (PSC), va visitar Montcada i Reixac el 20 de juny per conèixer la realitat econòmica i empresarial del municipi i fer una conferència amb el títol "El nou context econòmic i els reptes del país". El conseller va ser rebut per l'alcalde, César Arrizabalaga (PSC), i el president de l'Àrea Econòmica, Joan Maresma (CiU), a la Casa de la Vila, on va saludar la resta de regidors, i va signar en el Llibre d'Honor de l'Ajuntament.

Durant la conferència, a la qual va assistir una cinquantena de representants del teixit empresarial de Montcada, Castells va descriure un panorama econòmic **"delicat"** a Catalunya, però lluny de la crisi que va viure a principi dels 90. Va parlar de **"desacceleració brusca"** per causes conjunturals i estructurals que fan necessari modificar l'actual model de competitivitat. **"Això no passa per reduir salaris, sinó per apostar per la innovació",** va dir.

Estratègies. Castells va indicar que cal seguir dues línies d'actuació per compensar la caiguda de l'activitat econòmica. D'una banda, fent accions de dinamització de l'economia i de l'altra, pal·liant la situació de les famílies que es vegin directament afectades per la crisi. També va indicar que el govern català està dedicant els seus esforços a la promoció de les noves tecnologies en els processos productius de les empreses, la formació dels treballadors i la creació d'infraestructures, **"els tres condicionants de la competitivitat que depenen directament de les polítiques públiques"**, va dir. Per últim, el conseller va demanar confiança en la recuperació econòmica i va advertir que **"paralitzar la inversió seria contraproduent".**

La jornada va cloure amb una visita a l'empresa Quinn Plàstic SAU, ubicada al polígon de la Ferreria, on el conseller i l'alcalde van ser rebuts per la gerent, Judith Sanz, el cap d'operacions, Eduard Re, i la cap de finances, Pilar Herranz, que els van acompanyar en un recorregut per les instal·lacions.

Els ecologistes reclamen un cop més el trasllat de la cimentera

Pilar Abián | Montcada

El Grup de Medi Ambient-Ecologistes en Acció ha fet pública la seva decepció perquè el Departament de Medi Ambient i Habitatge ha denegat les seves al·legacions en contra i ha atorgat a Lafarge l'Autorització Ambiental Integrada (AAI) que li permetrà utilitzar biomassa com a combustible d'aquí a 18 mesos. El col·lectiu entén que **"les mesures correctores són un engany i no solucionen la greu contaminació que provoca la cimentera"**. Així mateix, el Grup denuncia que l'empresa no compleix la normativa de sorolls i emet nombroses tones de partícules –NOx, entre d'altres contaminants.

Administracions. En un comunicat públic, l'entitat ecologista reclama a l'Ajuntament **"corregir la seva actitud a favor de l'autorització i forçar, des d'ara, amb tots el instruments legals, el trasllat"** i a la Generalitat, **"escoltar a la ciutadania i retirar l'autorització concedida"**. Segons apunta el col·lectiu, la declaració de Montcada com a zona contaminada i l'incompliment de la normativa aporten instruments legals per retirar l'autorització.

El Grup de Medi Ambient també fa constar en el seu escrit que no perd l'esperança i que continuarà pressionant l'Ajuntament i la Generalitat fins a fer realitat el trasllat de la cimentera.

Dr. Antoni PONZ MORATÓ
Mètode NARL - PÈRDUA DE VOLUM LOCALITZAT
· Tractament específic en zones rebels
· Lipólisis natural per homes y dones
· Actua eficiennement sobre tot tipus de grases (cutànees i profundes)
· Sense cap tipus de dieta, només fent un control d'aliments
· Resultats en 10-15 sessions
c/ Àngel Guimerà, 23 - Mas Rampinyo - Tel. 93 564 04 59

Pneumàtics Montcada
FIRST STOP
La tecnología de la Fórmula 1 a su alcance
Jaume I, 52 - Tel. 93 564 20 77
08110 Montcada i Reixac

TALLERES MONTCADA
REPARACIÓN GENERAL DEL AUTOMÓVIL
C/ BIFURCACIÓN, S/N
MONTCADA
BIFURCACIÓN
93 564 67 01
FAX 93 575 26 26
E-mail: mcmontcada@telefonica.net

OFERTES LABORALS

955. Administratiu finances. Idiomes: anglès nivell alt. Ofimàtica: bon nivell d'Excel. Experiència mínima d'un any en departament de facturació, o comptabilitat. Lloc de treball: Montcada i Reixac. Tipus de contracte: eventual prorrogable a indefinit. Horari: de 8 a 13h i de 15 a 18h. Salari: 18.000 euros bruts anuals. Incorporació immediata.

956. Peó jardineria. Edat: de 20 a 50 anys. Disponibilitat per realitzar esforç físic. Idioma: castellà. Valorable permís de conduir B. Lloc de treball: Montcada i Reixac. Tipus de contracte: eventual. Horari: de 7 a 15h, de dilluns a divendres. Salari: 1.050 euros bruts mensuals x 14 pagues.

957. Vigilant de seguretat. Edat: de 18 a 54 anys. Valorable permís de conduir B i vehicle propi. Formació mínima: graduat escolar. Imprescindible nacionalitat comunitària o de règim comunitari. Lloc de treball: Montcada i Reixac. Tipus de contracte: indefinit. Horari: torns rotatius. Salari: 1.294,31 euros bruts mensuals x 12 pagues. Formació a càrrec de l'empresa.

949. Oficial 3a Muntador. Sexe: home. Edat: preferentment, de 20 a 30 anys. Valorable experiència laboral. Formació mínima ESO (saber llegir i escriure correctament). Valorable formació en electricitat. Disponibilitat per treballar en alçada. Valorable permís de conduir B. Lloc de treball: Catalunya. Tipus de contracte: obra i servei. Horari: matins, de 7 a 15h; o nits, de 22 a 6h. Salari: 17.340 euros bruts anuals. Funcions: muntatge d'electrificació ferroviària (catenàries).

952. Magatzemer. Sexe: home. Edat: major de 28 anys. Experiència mínima d'un any en gestió de magatzem i conducció de carretó elevador (valorable carnet). Coneixements d'ofimàtica. Coneixements de català valorables. Disponibilitat per realitzar esforç físic. Valorable permís de conduir B. Lloc de treball: Montcada i Reixac. Tipus de contracte: eventual, prorrogable a indefinit. Horari: de 8.30 a 13.30h i de 15.30 a 18.30h, de dilluns a divendres. Salari: inicialment 1000 euros nets x 14 pagues. Incorporació immediata.

És imprescindible estar inscrit prèviament a la borsa de treball del Servei de Promoció Econòmica

PER A MÉS INFORMACIÓ:
Presentar-se a: c. Alt de Sant Pere, 73
Montcada i Reixac
Horari: de dilluns a dimecres, de 10 a 14h
Telèfon: 935 648 505

taulell d'anuncis gratuïts tel. 935 726 491

Compro. Muticultor de segunda mano con accesorio para cultivar la tierra. Tel. 627 833 133.
Alquilo piso. A Mas Rampinyo. 950 euros, incluido el párquing. 80 m², 4 hab. A estrenar. Amplio salón. Balcón. Aire acond., con bomba calor. Acabados calidad. Zona comunit. Ajardinada y piscina. Tel. 670 038 719 / 657 873 482.
Es lloga. Local de 60 m² al carrer Ripoll. Apte per a diferents tipus d'activitat comercial i també com a traster i lloc per deixar vehicles. Tel. 935 750 705.
En venda. Plaça de pàrquing al carrer Clavell per a vehicle mitjà. Preu: 19.260 euros. Tels.935 644 610/687 900 048.
Venc. Llicència de taxi. Dia de festa dilluns. Preu: 165.000 euros. Tel. 628 123 197.
Se vende o se alquila. Plaza de párquing doble en c. Pascual. Tlf. 627 942 454.
Es lloga o es ven. Plaça de pàrquing al carrer Aragó de Mas Rampinyo. Tlf. 620 992 410.
Amistad. Si eres soltero o soltera, divorciado o divorciada ven al grup singles de más exito del Vallès. Celebra con nostros la verbena de San Juan. Llámanos y apúntate. Tel. 653 425 308 (Fermín), 653 774 392 (Javier).
Amistat. Grup mixte de 40 a 55 anys. Celebrem la revetlla de Sant Joan de la zona de Vallès Occidental. Menú selecte i entrada a discoteca. El millor, l'amistat. Tel 630 705 070 (Mercè). Trucar a la tarda.
Es lloguen. Places de pàrquing per motocicletes a bon preu a Mas Rampinyo. Interessats trucar al telèfon 664 123 571 (a partir de les 22h).
Se alquila. Apartamento durante los meses de julio, agosto y septiembre, en zona residencial de Miami Playa. Dos habitaciones dobles, comedor, cocina equipada y terraza. 70 m² Zona ajardinada con piscina. Interesados llamar a 676 712 859 ó 935 708 389 (Manoli).
Es lloga. Plaça d'aparcament gran a prop del carrer Major. Interessats truqueu al telèfon 659 374 241 o bé al 932 126 319.
Se ofrece. Chica para tareas domésticas por las mañanas. Tel. 657 235 675.

ZONA 21 DE TERRA NOSTRA

Govern i oposició discrepen respecte la sentència sobre el planejament

L'AV del sector insisteix que la resolució judicial del TSJC afecta totes les unitats d'actuació

Silvia Díaz | Montcada

El Ple de juny va aprovar executar la sentència del Tribunal Superior de Justícia de Catalunya (TSJC), que dóna la raó al recurs de la immobiliària Promodad contra la Generalitat, que obligava l'empresa a assumir els costos d'urbanització del carrer Ramon Llull de la zona 21 de Terra Nostra com a resultat de la modificació del Pla General Metropolità (PGM).

"La sentència és una bona oportunitat per reorganitzar les unitats d'actuació 2, 3 i 4 del sector i plantejar opcions perquè el veïnat mantingui les seves parcel·les i els costos siguin els mínims possibles", va explicar a la sessió el president de l'Àrea de Política Territorial, Jordi Climent (PSC). L'edil va indicar que l'Ajuntament no és part implicada en la sentència i que la seva funció és **"interpretar"** la resolució.

Arguments de l'oposició. Tots els grups en l'oposició –ICV-EUiA, PPC i Esquerra– van votar en contra d'aquest punt en considerar que la sentència afecta totes les unitats del sector, incloses la 1 –on actualment la immobiliària Hercesa està construint pisos– i la 5. El portaveu d'ICV-EUiA, Josep M. González, va dir que l'anulació de la modificació **"pot contribuir a refer tot el planejament del sector i no només tres unitats"**. Per a Eva García (PPC), la interpretació que fa el govern de la sentència és **"absurda i interessada"**, mentre que Jordi Sánchez (Esquerra) va manifestar la preocupació del seu grup per saber com es finançarà el carrer Ramon Llull**. "Ens temem** –va dir– **que ho acabin pagant els veïns"**.

En resposta a l'oposició, Climent va indicar que la interpretació municipal es basa en el dictamen dels juristes del Consistori i la va encoratjar a acudir a la justícia si no està d'acord amb la decisió del govern.

A la fi del Ple, el president de l'AV de la zona 21, Rafael González, va prendre la paraula i va dir als regidors que **"el veïnat farà tot el possible perquè s'acati una sentència que anul·la totes les limitacions de les unitats d'actuació del sector"**. González va afegir que el govern local **"està intentant separar la unitat d'actuació número 1 de la resta"** i va anunciar que ho denunciarà pert escrit al president de la Generalitat. L'AV demanarà al TSJC que adjunti la sentència favorable a Promodad als dos recursos que el veïnat ha presentat contra el planejament del sector.

Pancartes de protesta a la zona 21 | S. ROMERO

en 2 minuts...

PREMSA AJUNTAMENT

> Tanques artesanals fetes per la Brigada

La Brigada Municipal ha instal·lat unes tanques de ferro artesanals amb l'escut del municipi i el logotip "MiR" a la Rambla dels Països Catalans, davant del parc Salvador Allende i del col·legi La Salle. Les peces han estat dissenyades i fabricades artesanalment i de forma exclusiva pel personal de la Brigada | **SD**

> Acte pel Dia Internacional contra la tortura

El col·lectiu Assemblea de Joves de Montcada i Reixac Independència i Socialisme (AJMiR) va celebrar el 28 de juny el Dia Internacional en contra de la tortura amb un acte a l'Abi que va incloure el passi del documental: *Silenci, aquí és tortura*. A continuació, el montcadenc Ramon Piqué, president de l'Associació en Contra de la Tortura i professor de l'UAB, va explicar alguns dels casos que, des de la seva associació, s'estan defensant i es va obrir un debat amb la quarantena d'assistents. L'acte va acabar amb un concert de Josep M. Cantimplora, torturat per la Guàrdia Civil | **LR**

> Les fonts naturals no són potables

Sis de les fonts naturals que hi ha al municipi i que han estat analitzades pel Departament de Salut Pública no són aptes per al consum. Es tracta de la Font dels Avellaners, la de la Mitja Costa, la font del Tort, la font dels Caçadors i la de la bassa de Can Rocamora. Les anàlisi microbiològiques mostren que l'aigua que raja de les fonts no és potable i, per això, des de l'Ajuntament es desaconsella el seu consum | **NS**

MOBILITAT

Nova passarel·la per a vianants a Can Sant Joan sobre les vies

La instal·lació del pont, que connecta el barri amb la C-17, s'emmarca en les obres del Pla del Congost

El nou pas sobre la línia ferroviària estarà obert al públic properament, un cop s'enllesteixin les obres d'urbanització de l'entorn | LAURA MÁRQUEZ

Pilar Abián | Can Sant Joan

Els vianants que vulguin accedir des del carrer de les Vinyes a la carretera C-17 o a la N-150 podran utilitzar en breu una nova passarel·la metàl·lica que complementa l'únic pas que hi havia fins ara, el pont que passa sobre la línia C-4 de tren i per on també circulen vehicles. La nova estructura, instal·lada la matinada del 26 de juny, compta amb 29 metres de longitud i s'inclou en el marc de les obres del Pla del Congost del Besòs, destinades a millorar les connexions entre Montcada i Reixac i el terme municipal de Barcelona.

Malgrat tenir un disseny modern, la passarel·la no és nova ja que es trobava originàriament a la Ronda de Dalt de Barcelona, a l'alçada de Via Favència amb la plaça Karl Marx, motiu pel qual la seva llargada s'ha hagut d'adaptar a la nova ubicació. El pas estarà operatiu properament, un cop s'enllesteixin les obres d'urbanització de l'entorn.

El projecte del Pla del Congost es va iniciar a mitjan de la dècada dels 90 i ara ja es troba en la fase final amb la connexió que s'està habilitant entre Can Cuiàs i Vallbona sota la línia de tren Barcelona-Puigcerdà i la C-17.

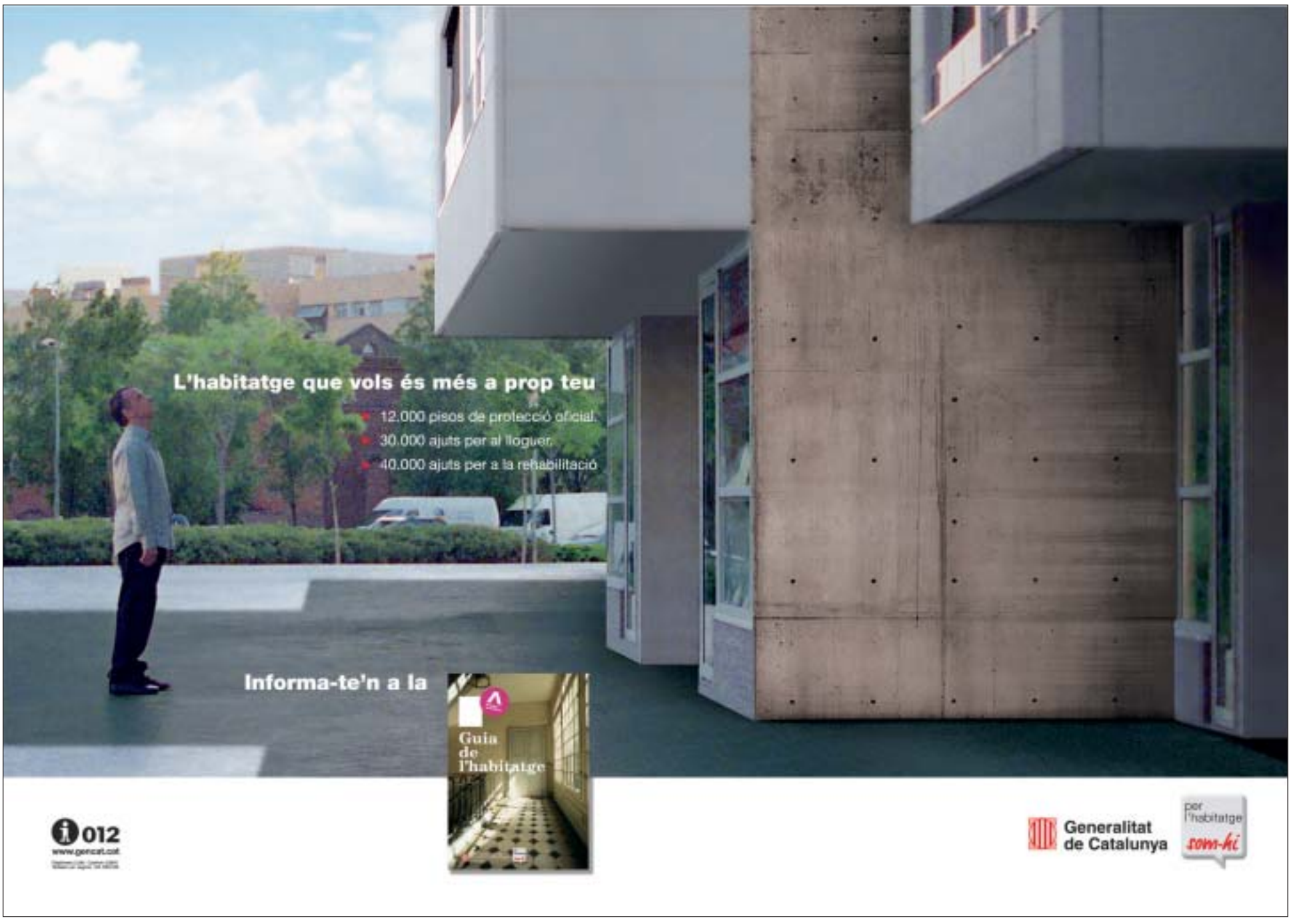

La Policia es forma sobre els okupes

La regidora, amb dos agents | PREMSA

Silvia Díaz | Montcada

L'agrupació del Vallès Occidental de l'Associació Internacional de Policia (IPA), va fer el 19 de juny a la Casa de la Vila una jornada sobre el moviment okupa i com han d'actuar els cossos policials davant d'aquest fenomen. L'IPA manté des de fa uns anys un conveni amb l'Ajuntament per desenvolupar jornades formatives. La presidenta de l'Àrea Interna, M. Carmen Porro (PSC), va destacar a l'acte la col·laboració que fa anys es manté amb l'IPA, a la vegada que va indicar que actualment **"el moviment okupa ens toca de prop"**, en referència a l'ocupació que un col·lectiu ha dut a terme a la Torre dels Frares, situada a la carretera de la Roca, un edifici que conserva elements de l'Edat Mitjana.

CAMPANYA FORESTAL

Una desena de guaites i voluntaris de l'ADF vigila a diari els boscos

Les pluges han estat beneficioses contra la sequera però, alhora, han fet crèixer la vegetació del sotabosc

Pilar Abián | Redacció

La campanya de prevenció d'incendis als boscos del municipi compta amb un important desplegament d'efectius. Una desena de guaites, repartits en dos torns, vigila a diari l'espai forestal que pertany a Montcada, tant de la Serralada de Marina com el parc de Collserola. Durant el cap de setmana, també intervé prop d'una trentena de voluntaris de l'Agrupació de Defensa Forestal (ADF) que patrulla un promig de 12 hores. **"Som una de les ADF que més temps dedica a la vigilància, l'any passat vam sumar 4.200 hores de servei"**, explica el coordinador dels voluntaris, Eduard Martín.

Enguany, l'agrupació disposa d'un vehicle de primera intervenció, que ha sufragat l'Ajuntament, i que està dotat amb un dipòsit de 500 litres. Tot i així, els mitjans materials de què disposa l'ADF encara no són els òptims ja que, segons Martín, caldria un parell de vehicles més per garantir una bona actuació en cas d'incendi, així com més dotació econòmica per cobrir les despeses de benzina.

Voluntaris de l'ADF amb el vehicle que l'agrupació ha estrenat aquest estiu | SANTI ROMERO

Alerta contínua. Malgrat que fins al tancament d'aquesta edició no hi ha hagut cap situació de perill a destacar, el cert és que les pluges de les darreres setmanes, si bé han contribuït a pal·liar la sequera, també han fet créixer la vegetació del sotabosc. **"Hem d'estar alerta i no baixar la guàrdia perquè, si la calor és intensa, tota aquesta massa forestal s'assecarà i pot esdevenir fàcilment inflamable"**, ha explicat el tècnic municipal de Medi Ambient, Claudio Marcos. El telèfon d'emergència en cas d'incendi és el 112.

Andròmines rep el Premi Medi Ambient 2008 al reciclatge

Silvia Díaz | Redacció

L'associació Andròmines ha rebut el Premi de Medi Ambient 2008, que atorga la Generalitat, per la seva contribució a la reducció i el reciclatge de residus. Andròmines gestiona la Deixalleria Municipal, el servei de minideixalleria, la botiga d'objectes de segona mà situada a la Carretera Vella i la nau de reciclatge del polígon de la Ferreria. En concret, l'entitat ha obtingut el guardó per la seva participació en un projecte de reutilització d'ordinadors del Parlament de Catalunya per destinar-los a projectes socials als centres penitenciaris.

Projecte. La iniciativa consisteix a recollir els ordinadors que hi ha en les dependències públiques que ja no poden oferir les prestacions indispensables per al lloc on estan ubicats però, en canvi, es poden reutilitzar a altres espais. A les presons i els centres de menors, els interns fan servir els equips per estudiar o bé els utilitzen els funcionaris o el personal de les biblioteques.

en 2 minuts...

LAURA GRAU

> Familiars i amics recorden Montoro

Familiars i amics d'Alfonso Montoro es van reunir el 30 de juny a l'Auditori en un acte íntim per recordar la figura humana de qui va ser regidor socialista a l'Ajuntament des del 1979 i fins al 1999. Durant l'acte es van projectar fotografies de la vida privada i pública de l'edil, que va morir el passat mes de maig per malaltia. El seu cosí, Miguel Alvarado –a la imatge–, va anunciar que al setembre es farà un acte institucional de reconeixement amb la participació del Consistori i del PSC | LG

> Trasllat provisional de l'oficina de Correus

L'oficina d'atenció al client de Correus (Montiu, 12), està situada des del 28 de juny, de manera provisional, a un local del carrer Generalitat, davant de l'estació de tren de la línia de Portbou i de la parada de taxis. El trasllat del servei de recepció i enviament postal i del personal és necessari per procedir a les obres de remodelació de l'oficina destinades a adequar-la a les necessitats de la plantilla i la ciutadania. L'actuació permetrà aprofitar l'espai de distribució de la correspondència que va quedar buit quan el personal de carteria es va traslladar a la nova oficina | SD

> L'Adif renova 50 quilòmetres de catenària

A partir d'ara i durant 18 mesos Rodalies Renfe té previst dur a terme les obres de recanvi de les catenàries. La intervenció, a càrrec de l'Adif, té com a objectiu millorar gairebé 50 quilòmetres de línia i afectarà els trajectes entre Montcada Bifurcació i l'Hospitalet, entre d'altres recorreguts | SD

PREMI EMPRESARIAL

Alsina, reconeguda per la seva innovació tecnològica

La firma, amb seu al Pla d'en Coll, es dedica a fer encofrats

Els responsables de l'empresa, a la dreta de la imatge, amb els prínceps d'Astúries | ALSINA

Silvia Díaz | Redacció

L'empresa Encofrados Alsina, amb seu al polígon del Pla d'en Coll, ha estat finalista dels Premis Prínceps d'Astúries a l'excel·lència empresarial, en la categoria d'innovació tecnològica a grans empreses. La firma local ha competit amb d'altres de renom com El Pozo Alimentación, Valeo Térmico i Siner Ingenierías y Sistemas. Alsina va rebre el premi el 19 de juny al Palau de Congressos de Madrid, en un acte presidit pels Prínceps i el Ministre d'Indústria, Miguel Sebastián. En un comunicat, la firma ha explicat que el jurat ha valorat la seva trajectòria i la tasca desenvolupada durant els darrers anys.

Passat, present i futur. Alsina, fundada al 1950, es dedica al disseny i la fabricació d'encofrats que posteriorment es lloguen a les empreses constructores. Fins fa pocs anys, el seu principal client era el mercat espanyol de l'habitatge, però actualment està diversificant el seu producte en altres països.

Liciten les obres del futur pas de l'estació de Terra Nostra

Silvia Díaz | Redacció

L'Administrador d'Infraestructures Ferroviàries (l'Adif) ha licitat les obres de modernització integral de l'estació de rodalies de Terra Nostra (Montcada i Reixac-Santa Maria), per on passen les línies C-4 i C-7, per un import de 2,5 milions d'euros. El projecte preveu la construcció d'un nou edifici de viatgers i d'un pas inferior que permeti millorar els nivells de seguretat i la qualitat del servei i adaptar les instal·lacions a les persones amb mobilitat reduïda. Una vegada s'adjudiquin les obres, l'Adif calcula que l'actuació començarà a l'octubre i tindrà 14 mesos de durada.

Detalls de l'obra. El nou edifici s'ubicarà al solar que ocupa l'actual, que s'enderrocarà, cosa que permetrà adequar les instal·lacions a les necessitats actuals de l'explotació ferroviària i garantir una atenció de qualitat als usuaris. La futura estació estarà adaptada a les persones amb mobilitat reduïda i disposarà de més de 200 m².

> Societat

La cessió dels **terrenys** de **l'hospital Ernest Lluch** es farà a la **tardor.** PÀG. 13

Viatge a **l'Amèrica Central** per conèixer **nous projectes.** PÀG. 14

ACTIVITATS INFANTILS

Gairebé 600 nens i nenes participen enguany en els diferents casals d'estiu de l'Ajuntament

L'eix temàtic del casal de la Regidoria d'Infància i Joventut, que va començar el 30 de juny i acabarà el 25 de juliol, gira entorn la celebració dels Jocs Olímpics

Núria Sánchez | Redacció

Uns 600 infants participen als casals d'estiu que ofereix l'Ajuntament. L'oferta es divideix en dos camps. D'una banda hi ha els casals de la Regidoria d'Infància i Joventut, que compten amb uns 400 inscrits i, de l'altra, els esportius que organitza l'Institut Municipal d'Esports i Lleure (IME), on enguany hi ha inscrits 200 infants. Tots dos tenen com a objectiu posar a l'abast de les famílies una oferta de lleure de qualitat que combina la vessant lúdica amb l'educativa.

El Casal d'Estiu d'Infància i Joventut s'està desenvolupant a les escoles públiques Mitja Costa, Elvira Cuyàs, El Viver, Font Freda i Reixac, al Centre Cívic Can Cuiàs i al col·legi Ciutat Meridiana.

El casal infantil compta enguany amb 400 infants inscrits i el d'esports, amb un total de 200

El primer torn va començar el 30 de juny i acabarà l'11 de juliol, mentre que el segon es farà entre els dies 14 i 25, en horari de 9 a 13.30h, amb l'excepció dels dies amb sortides programades fora de Montcada –una per setmana– en què s'allarga fins a les 17h. Els tallers i les activitats que es fan cada dia a les escoles giren entorn la psicomotricitat i la relació amb la resta de companys. La regidora d'Infància i Joventut, Eva Gonzalo (PSC), s'ha mostrat molt satisfeta amb la demanda dels casals: **"Les inscripcions per a la primera quinzena ronden els 500 nens i nenes entre totes les escoles, i l'Elvira Cuyàs és el col·legi que més infants té"**. A més, els pares que ho necessiten poden gaudir d'un servei de menjador i recollir els seus fills més tard.

Fil argumental. Enguany el fil conductor del Casal d'Estiu són els Jocs Olímpics coincidint amb la celebració, que tindrà lloc aquest estiu a Pequín (Xina). Els infants coneixeran en què consisteix aquesta festa esportiva que té lloc cada quatre anys. La cloenda de les activitats, que acaben el 25 de juliol, consistirà en una festa de comiat unitària per als participants de totes les escoles.

Casal esportiu. L'IME ofereix també un casal d'estiu per infants amb edats compreses entre els 4 i els 14 anys. Els nens i nenes van començar el 30 de juny i acabaran el 25 de juliol. El departament d'esports ofereix als pares dues alternatives: el casal de dues hores, que compta amb una hora de multiesport i una hora de piscina, i el casal de cinc hores, que inclou una hora de natació i quatre de jocs, esports i activitats lúdiques.

El col·legi Ciutat Meridiana, on s'han instal·lat carpes per protegir els nens del sol, acull el casal del barri de Can Cuiàs | SANTI ROMERO

Una de les novetats d'enguany al Casal Esportiu és la pràctica de l'hoquei patins | SANTI ROMERO

ACTE DE RECONEIXEMENT

Emotiu homenatge del col·lectiu de pares als treballadors del DAPSI

El servei, adreçat a infants fins als 6 anys, depén de la Generalitat

Rafa Jiménez | Montcada

La Sala Institucional de la Casa de la Vila va quedar petita per acollir el 19 de juny totes les famílies que van participar a l'homenatge als treballadors del Centre de Desenvolupament Infantil i d'Atenció Precoç –DAPSI– de Montcada i Reixac, un servei que depén de la Generalitat. L'acte, promogut per una quarantena de famílies, es va organitzar en secret per donar una sorpresa als vuit professionals que atenen infants fins a 6 anys al centre del carrer Buxó i a Can Sant Joan, al nou centre mèdic que s'ha obert en un edifici annex al Kursaal.

Agraïment. Una representació dels pares va llegir uns emotius escrits en reconeixement de tot el treball que els membres del DAPSI han fet pels seus fills amb diferents dificultats psicològiques, físiques o motrius. Carolina Ibáñez, representant del col·lectiu de pares i presentadora de l'acte, va expressar la preocupació que suposa per als pares que el servei que ofereix el DAPSI s'acabi un cop els nens fan 6 anys: **"A partir d'aquesta edat, existeix un Centre de Psicologia i Psiquiatria Infantil (CSMIJ) que està totalment desbordat. Arribat aquest moment, els pares ens trobem una mica abandonats, per això seria bo que el DAPSI pogués ampliar la franja d'edat a tractar"**.

La iniciativa de les famílies va sorprendre gratament els treballadors del servei, que no s'esperaven ni de bon tros l'homenatge. En nom de l'equip de terapeutes, el psicòleg infantil Carlos Larrañaga va agrair el gest i va parlar de la tasca que desenvolupa el personal que treballa a DAPSI. **"Hi ha un element clarament vocacional que ens fa gaudir molt de la nostra feina"**, va reconèixer.

L'acte també va comptar amb la col·laboració de l'Ajuntament, que manté un conveni amb DAPSI a través del qual cedeix els espais on es presta el servei al municipi. Ana Rivas, presidenta de l'Area Social (PSC), i M. Carmen González, regidora de Serveis Socials i de Salut Pública i Consum (CiU), van assistir a l'homenatge. **"Des de l'Ajuntament valoram molt positivament aquesta col·laboració i continuarem treballant en comú"**, va afirmar Rivas. L'acord es fa anualment des que DAPSI es va establir a la localitat, l'any 1987.

Els treballadors del centre DAPSI de Montcada i Reixac van rebre un emotiu homenatge de les famílies | RAFA JIMÉNEZ

MARISA CARREÑO

>Cloenda del curs d'àrab i català del Centre Cívic La Ribera

Els infants que han participant a la segona edició del curs de català i àrab que organitzen la Regidoria d'Integració, Cooperació i Solidaritat i l'entitat Taarof Bi Salam van celebrar el 26 de juny la festa de fi de temporada. L'acte va tenir lloc al Centre Cívic La Ribera i va consistir en el lliurament de diplomes i una degustació de menjars de diverses nacionalitats elaborats per les mares dels alumnes. Més de 50 persones van participar a la festa. **"L'experiència ha estat molt bona i ha servit per crear un espai d'acollida i una eina útil per establir ponts entre els dos idiomes i les dues cultures**", ha explicat el regidor responsable del departament, Carles Guijarro (PSC). El curs forma part part de les activitats del programa municipal "Construir l'entorn" | SD

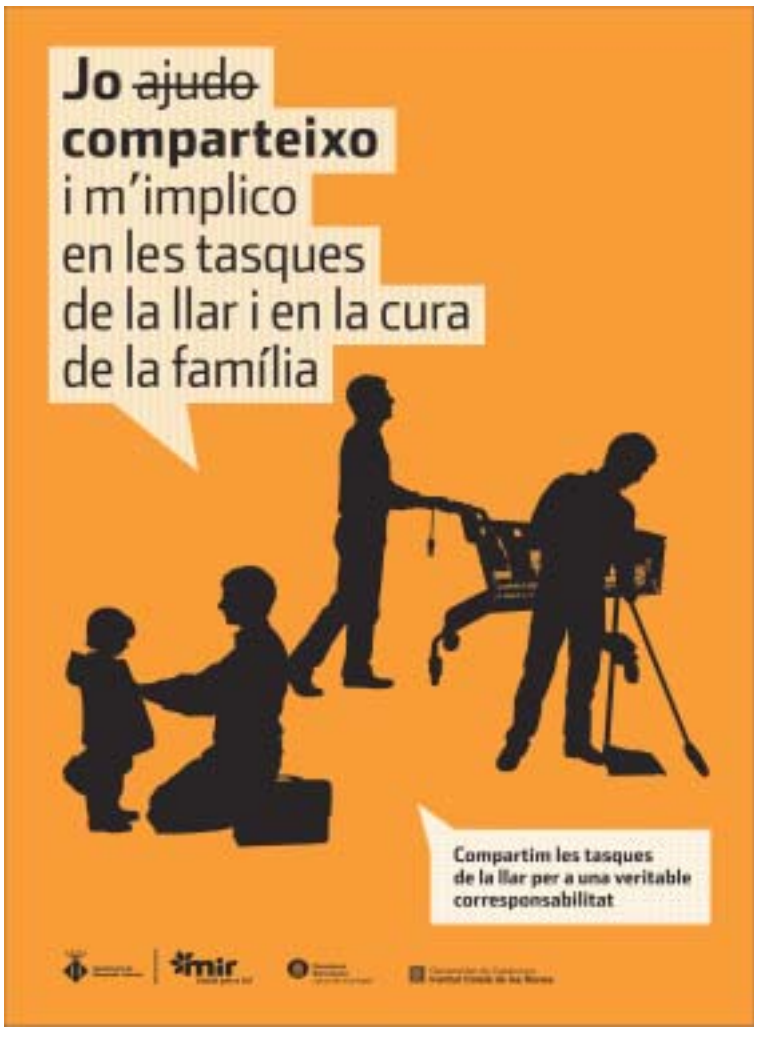

HOSPITAL ERNEST LLUCH

La cessió dels terrenys de Redosa podria efectuar-se després de l'estiu

El concurs d'idees per dissenyar el projecte executiu del centre es licitarà a mitjan de juliol

Silvia Díaz | Ripollet

El Departament de Salut obrirà el procés per presentar projectes al concurs d'idees del futur hospital Ernest Lluch abans que acabi el mes de juliol, segons va dir el 30 de juny l'alcalde de Ripollet i president de torn de la Mancomunitat de Ripollet, Cerdanyola i Montcada, Juan Parralejo (PSC), durant l'acte de signatura del conveni pel qual l'Ajuntament de Barberà ha aportat 30.000 euros per accelerar la convocatòria del certamen. El projecte de l'hospital podria ser una realitat abans de final d'any. "**El concurs d'idees premiarà un edifici funcional i simbòlic**", va dir Parralejo, qui va assegurar que el projecte guanyador serà el que finalment es dugui a terme.

Els terrenys, a final d'any. Parralejo va apuntar que la comissió d'urbanisme que es faci després de l'estiu amb tota probabilitat aprovarà la cessió dels terrenys on es construirà l'hospital, a l'antiga fàbrica Redosa (Terra Nostra). "**Si aconseguim convocar el concurs d'idees abans de les vacances i cedir els terrenys a final d'any, estarem sota el termini previst**", va afirmar Parralejo. L'edil també va apuntar que entén la preocupació veïnal perquè "**passa el temps i encara no es veu moviment als terrenys on es construirà l'equipament**".

Els alcaldes de Barberà, Ripollet i Cerdanyola a l'acte de signatura fet a Ripollet | SILVIA DÍAZ

Campanya municipal per prevenir l'onada de calor

Es recomana, sobretot, hidratar el cos i beure força aigua

Núria Sánchez | Redacció

La Regidoria de Salut Pública i Consum, amb el suport de la Diputació de Barcelona, ha posat en marxa una campanya de prevenció de riscos davant l'onada de calor. El departament ha distribuït cartells informatius amb recomanacions com ara beure molta aigua, passejar per llocs d'ombra, no fer activitat física a les hores de més calor i no exposar-se al sol durant les hores centrals del dia. També és aconsellable dur roba lleugera i obrir les finestres durant la nit.

Una temperatura del cos molt alta, mal de cap, nàusees, set intensa, convulsions, somnolència o, fins i tot, pèrdua del coneixement són símptomes de patir els efectes de l'onada de calor.

Quan aquesta situació ocorre, s'ha de traslladar la persona a un indret més fresc, donar-li aigua, mullar-la i ventilar-la i, si s'escau, avisar als serveis sanitaris, com el 061.

en 2 minuts...

SILVIA DÍAZ

> Obre el centre mèdic de Can Sant Joan

El centre mèdic municipal de Can Sant Joan va entrar el 26 de juny en funcionament, després de solucionar els incidents informàtics que van impedir que obrís portes en la data prevista, el 9 de juny. L'equipament està situat al carrer Turó 40, en un edifici annexe a l'Espai Cultural Kursaal. La metgessa de família del centre, la doctora Anna Anaya, té adscrits uns 1.300 usuaris de tots els barris. El centre mèdic funcionarà els dilluns de 9.30 a 13.30h i de 15 a 20h, els dimarts, dimecres i divendres de 8.30 a 14h i els dijous, de 15 a 20h | SD

> Intercanvi amb el casal de Mediona

RAFA JIMÉNEZ

Una trentena de socis del Casal de la Gent Gran de Mediona (Alt Penedès) va fer el 19 de juny un intercanvi amb el Casal Casa de la Mina. El grup, que venia acompanyat de M. Àngels Busquet (PSC), regidora de Serveis Socials i Benestar de l'Ajuntament visitant, va ser rebut per una delegació municipal encapçalada per l'alcalde, César Arrizabalaga (PSC). A la trobada també hi van ser presents la diputada adjunta de Benestar Social de la Diputació de Barcelona, Teresa Padrós i el president del Casal de la Gent Gran Casa de la Mina, José Mª Rubio | RJ

> Campanya contra l'abandonament de gossos

Un estiu més, la Regidoria de Salut Pública i Consum fa una crida a la població per tal d'eradicar l'abandonament d'animals de companyia durant les vacances. En compliment de les competències de la Llei de protecció d'animals, els ajuntaments han de dur a terme el servei de recollida de gossos i gats extraviats. Dels 183 serveis efectuats al 2005 es va passar a 163 al 2006, però al 2007, en set mesos es va arribar als 92 animals i la xifra no va augmentar perquè el servei va quedar aturat pel col·lapse de les gosseres. En cas de localitzar un animal abandonat, s'ha de trucar al Centre d'Acollida d'Animals de Terrassa (937 276 841). Al desembre del 2007, a Montcada hi havia censats 1.090 animals, una xifra que, segons la Regidoria, és baixa. A una trentena de propietaris se'ls ha obert un expedient per no tenir els gossos identificats | SD

en 2 minuts...

> Cloenda del 'Voluntariat per la llengua'

El Consorci per a la Normalització Lingüística (CPNL) del Vallès Occidental 3 –que engloba Montcada, Ripollet, Barberà, Badia, Cerdanyola i Sant Cugat– va celebrar el 19 de juny la cloenda de la temporada dels cursos de català i del programa *Voluntariat per la llengua* amb una festa al Centre Cultural de Ripollet, amb l'assistència de més de 150 persones. L'escriptora catalana Asha Miró, que va ser voluntària per la llengua al 2003, va oferir una conferència i, conjuntament amb els responsables del CNPL, va lliurar els premis del concurs de fotografia *Enfoca i dispara*, al qual es van presentar 66 imatges. La festa també va comptar amb una cantada d'havaneres a càrrec del grup montcadenc L'Espingari, amenitzada amb rom cremat ofert pels professors del CNPL –a la imatge–, i l'actuació del grup Bollywood Diamonds | SD

SILVIA DÍAZ

> La CAL rememora el naixement de l'estelada

La Coordinadora d'Associacions per la Llengua, la CAL, va organitzar el 19 de juny a l'Abi una xerrada sobre l'origen de la bandera independentista catalana, a càrrec d'Oriol Falguera, representant de la Comissió del centenari de l'estelada, constituïda a principi d'aquest any. Falguera va explicar que hi ha proves escrites i gràfiques que l'estelada existeix des del 1908, tot i que no va ser fins al 1918, quan un navegant mercant d'el Masnou, relacionat amb Cuba, va crear la bandera tal com es coneix avui dia. L'historiador considera que 100 anys després aquest símbol continua vigent | LG

COOPERACIÓ

Una delegació local viatja aquest juliol a Nicaragua i El Salvador

L'expedició la integren l'alcalde, el regidor de Cooperació i membres de l'entitat Tazumal

Silvia Díaz | Redacció

Una delegació local comprovarà fins a mitjan de juliol l'estat dels projectes que s'estan duent a terme a El Salvador i Nicaragua amb finançament municipal, posant èmfasi en les iniciatives de Nahulingo i a Paz Centro, poblacions agermanades amb Montcada. L'expedició la integren l'alcalde, César Arrizabalaga (PSC), el regidor de Cooperació, Carles Guijarro (PSC), i membres de l'organització Tazumal Catalunya-El Salvador.

El *Pescadito de oro* està ubicat en una gran zona verda de Nahulingo | ELISABETH ANDÚJAR

Comerç i cultura. Dos dels projectes més ambiciosos que estan en marxa a Nahulingo són la construcció d'un museu i la creació d'una zona de foment de l'economia i el turisme, un espai que rep el nom d'*El Pescadito de oro*, la primera fase del qual ja està funcionant. "**Ens esperen per inaugurar aquest espai i també una escola al barri de San Miguel**", ha explicat l'alcalde. El Consistori ha destinat més de 9.000 euros a l'ampliació i la millora de les aules del centre educatiu. Arrizabalaga ha avançat que l'expedició també visitarà la capital salvadorenca, San Salvador.

Altres aportacions. L'Ajuntament atorgarà 34.000 euros en dos anys a un projecte de conversió d'una antiga estació de tren en un centre cultural a La Paz Centro i altres 3.000 per dur a terme un pla de socialització a través de l'esport a aquesta localitat i també a Nahulingo i La Palma. Un altre projecte en el qual prendrà part el Consistori serà la construcció d'un centre de rehabilitació per a discapacitats a Tetuan, amb una aportació de 20.000 euros.

AUTOESCOLES Gaspar
La Llagosta: 93 560 63 04
Montcada: 93 575 23 06
Mollet: 93 570 49 68
CARNET DE CAMIÓN: PRECIO FIJO
CURSOS INTENSIVOS

CLINICA DE SALUD Y BELLEZA
By Sanishop
Nutrición y Cosmética Científica
Homeopatia
Dietas
Reiki
Flores de Bach
Acupuntura
Masajes
Dra. Rosa Pérez-Bibián
Muy buenos precios
Financiación a medida
SANISHOP
C/ Bogatell, 29 esc B 2º 1ª
Montcada i Reixac
Telf Gratuito 900 233 234

βε BUFETE DE ABOGADOS ESPINOSA
· Separaciones y divorcios
· Despidos
· Accidentes
· Pensiones de invalidez, jubilación...
· Derecho penal
· Derecho administrativo y contencioso
· Fiscal: declaración IRPF, IVA...
Mayor, 59, 2ª 1ª - Tel. 93 575 20 99 · Fax 93 564 75 40
e- mail: bufetespinosa@terra.es · 08110 Montcada i Reixac

SEGUPRO, S.L.
SERVEI I SISTEMES DE SEGURETAT
EMPRESA AUTORITZADA PER LA D.G.P. AMB EL Nº941
ALARMES DE ROBATORI I INCENDI - CIRCUIT TANCAT DE T.V. - CONTROL D'ACCESSOS - SEGURETAT PERIMETRAL D'EXTERIORS - CENTRAL RECEPTORA D'ALARMES - CAIXES FORTES
L'ÚNICA EMPRESA DE MONTCADA AUTORITZADA PER LA INSTAL·LACIÓ DE SISTEMES D'INTRUSIÓ I SISTEMES DE DETECCIÓ D'INCENDIS
HOMOLOGACIÓ DE LA GENERALITAT
R.I. 08/156477 I HOMOLOGACIÓ DEL D.G.P. Nº 941
PREUS ESPECIALS PER A LA GENT DEL POBLE
CONEXIÓ AMB CENTRAL RECEPTORA D'ALARMES
SEGUPRO, S.L.
c/ Major, 79
Tel. 93 564 54 36
Fax 93 564 53 59

jo sóc mir
utilitzo correctament els contenidors

Recollida de mobles vells
Telèfon 935 641 247
La recollida es fa de dilluns a divendres
Servei gratuït per a particulars
Les persones que necessitin utilitzar aquest servei, hauran de demanar dia trucant al telèfon 935 641 247, de dilluns a divendres, de 8 a 14h

Concurs per premiar les aptituds artístiques

Núria Sánchez | Redacció

La Regidoria d'Infància i Joventut ha convocat per primer cop el concurs *Què saps fer?* El certamen premiarà els joves que més originalitat i creativitat presentin a l'hora de fer una posada en escena. Els participants poden mostrar tot tipus d'actuacions: cantar, ballar, monòlegs, teatre, humor i màgia, entre d'altres. El concurs s'adreça a joves d'entre 12 i 25 anys i atorgarà dos premis de 150 euros cadascun, un per categoria. El primer és per a nois i noies de 12 a 18 anys i el segon, per joves a de 19 a 25.

Requisits. Les actuacions individuals o col·lectives que els participants presentin hauran de tenir una durada màxima de 15 minuts i els interessants hauran d'assajar a les sales de l'Espai Jove Can Tauler un mínim de dos cops. Els participants han de presentar la inscripció a l'equipament del carrer Balmes abans del 25 de juliol. El concurs es farà el 26 de setembre a Can Tauler.

LA RIBERA

El Centre Cívic posa en marxa una Xarxa d'intercanvi de coneixements

Els monitors de les diferents activitats són veïns del barri disposats a ensenyar les seves habilitats

Silvia Díaz | Redacció

El Centre Cívic La Ribera ha posat en marxa la Xarxa d'intercanvi de coneixements, un projecte inclòs al Pla Integral del barri que pretén posar en contacte persones amb interessos comuns: les que volen difondre experiències i les que en volen conèixer. Actualment ja hi ha en marxa un curs de dansa per a infants de 3 a 6 anys; classes de castellà per a nouvinguts; un taller de cuina d'arreu del món i un servei de canguratge. Properament és previst iniciar un curs d'iniciació d'alfabetització informàtica. Els monitors de les diferents activitats són veïns i veïnes que, a canvi, prenen part, o esperen fer-ho quan existeixi l'oferta, en un altre taller o curs com a alumnes. Participar a la xarxa és totalment gratuït i els cursos i tallers es realitzen al Centre Cívic (Llevant, 10), on també cal adreçar-se per demanar informació, els dijous a la tarda.

J. TEIXIDÓ

> Montcada Ràdio acomiada la temporada amb una festa

La plantilla i els col·laboradors de l'emissora municipal es van donar cita el 27 de juny a la sala Cactus en una festa amenitzada pel grup Get Back. Els interessats a fer un programa a partir de l'octubre han de presentar els seus projectes al juliol | PA

El turisme de baix cost, a la Mostra de Turisme

Taller de rastes a Can Tauler | RAFA JIMÉNEZ

Núria Sánchez | Redacció

La Regidoria d'Infància i Joventut continua amb la Mostra de Turisme a l'Espai Jove Can Tauler. Els dies 4 i 5 de juliol, l'Índia serà l'espai protagonista, amb dues nits temàtiques. El saló es va inaugurar el dia 21 de juny i s'allargarà fins al 25 de juliol. Enguany el programa ofereix monogràfics de diferents llocs del món i tot tipus d'activitats i exposicions entorn els viatges i les vacances. A més, els dimarts el punt d'informació juvenil ofereix sessions monogràfiques sobre qüestions útils per viatjar, com les opcions de baix cost.

>La bústia del lector

Les cartes no han d'excedir de 25 línies. És imprescindible que els autors indiquin el seu nom, adreça, telèfon i una còpia del DNI. No es publicaran les cartes que atemptin contra persones o institucions. Les cartes es poden registrar a l'Oficina d'Atenció Ciutadana (OAC), o bé enviar-les per email, amb les dades corresponents, a l'adreça electrònica laveu@montcada.org

Rèplica

Sr. anónimo R.V., antes de verter los insultos que ha proferido a los vecinos que, según usted, no queremos el IES Montserrat Miró delante de nuestras casas, primero le rogaría que se informara bien del por qué de nuestra protesta y no se guíe tan sólo de la información sesgada de esta publicación, que no ha publicado ninguna entrevista con los vecinos, tan sólo lo que le ha interesado al Ayuntamiento.

Primero, sí queremos una enseñanza de calidad, pero no someter a los niños al estrés producido por la proximidad de las vías del tren y de la autopista que, no sé si usted sabe, en este punto de la mencionada vía es donde más accidentes se producen anualmente y no guarda la distancia reglamentaria que marca la Generalitat respecto al colegio.

En segundo lugar, a los vecinos nos preocupa el derroche de los recursos económicos que nuestro Ayuntamiento hace ¿Usted sabe lo que costaron las pistas de atletismo? ¿Y la caseta donde se cambian los atletas, que tendrán que desplazarse provisionalmente hasta que se puedan hacer unas pistas definitivas fuera del barrio? ¿Sabe usted el destino del solar que ocupa el IES? Probablemente, a la especulación o a una plaza para que usted o otros conciudadanos vengan a depositar las cacas y los pipís de sus canes, sin importarles si hay criaturas. ¿Sabe usted cuál es el crecimiento demográfico previsto en Mas Duran? ¿Hemos de esperar a que dentro de 10 o 15 años el Consistorio se de cuenta de que necesita otro IES en dicho barrio?

Le ruego que se infome mi ignorante (según usted) conciudadano, constatando las noticias en el Ayuntamiento, pidiendo las cuentas de las mencionadas instalaciones y después hable con los vecinos, seguramente se dará cuenta de que entre ellos no hay avaricia, sino preocupación por el bienestar de todos los vecinos de este municipio, incluído el de usted. Gracias por no contestar.

Gerardo Balsameda
Pla d'en Coll

****

Señor R.V. no sabe la gran satisfacción que me dio el leer su carta en *La Veu* y comprobar que usted estaría muy orgulloso de tener el IES Montserrat Miró delante de su casa. Espero que su deseo se cumpla. Manifiéstese frente al Ayuntamiento (con o sin niños, como usted desee) y tenga más suerte que nosotros y se lo puedan conceder. Quiero que sepa que nuestros hijos saben perfectamente por lo que luchamos, tenemos en nuestras ventanas pancartas que son perfectamente inteligibles y son capaces de comprenderlas, ya que tienen unos padres que hablan con ellos sin ninguna clase de tapujos. ¡Ah! Y referente al zoológico, hasta ahora con la edad que tenemos sabemos distinguir algunas cosas.

Quiero también comunicarle, referente a la lejanía del instituto a Mas Duran, que ahora mismo vienen niños al Montserrat Miró desde Valentine, Santa María y Mas Rampinyo ¿Lo encuentra usted cerca para estos niños? Pues los nuestros pueden ir igualmente a Mas Duran. Cuente usted señor que allí viven niños que también necesitan un instituto, a ellos también les podríamos preguntar si quieren estudiar, como usted dice en la otra punta, ¿no? Porque el mismo camino hay de abajo a arriba que de arriba abajo. Otra objeción, a parte del sol y jóvenes por aquí dando vueltas que según usted dice que nos puede molestar, puedo asegurarle que miramos por el bienestar de esos jóvenes, recuerde que aquí tenemos cerca el paso del tren, una autopista y peligros por la carretera. Y como madre de dos de esos jóvenes ¡sorpresa! Sí señor, mis hijos van a ese instituto y quiero lo mejor para ellos, por eso creo que el centro es tan digno tanto en Pla d'en Coll como en Mas Duran. Además, añadir que estamos completamente seguros que los niños no muerden. Y para finalizar, sólo me queda seguir animándole para que luche por que le pongan el instituto delante de su casa y pueda usted sentirse bien orgulloso. Gracias.

Tere Martín
Pla d'en Coll

El nostre tresor

A conseqüència de l'escalfament global de la Terra, un dels problemes més greus és la sequera. Montcada era coneguda ja des de els temps dels romans com terra de rius i fonts, ells la denominaven "Monte-Catano" que significa muntanya d'aigua. A l'Edat Mitjana els rics aqüífers del Besòs varen ésser canalitzats mitjançant el "Rec Comtal" per abastir d'aigua a Barcelona. Aquestes aigües al segle XV varen ser aprofitades per adobers i vidriers i als segles XVI i XVII pels molins paperers. També van servir durant segles per regar hortes.

A principis de 1900, Aigües de Barcelona va dur a terme diverses captacions d'aigua a Montcada per incorporar-la a la xarxa d'abastiment per a tota Barcelona, la més important a la Casa de les Aigües, però també al pous de Can Tuxans, Les Indianes, Pou del Pagesos i Can Dona-Déu. A la dècada dels 60, 70 i 80 es va assolir un gran desenvolupament industrial i demogràfic. La construcció necessitava materials per edificar i va començar una extracció incontrolada i salvatge de sorra a les lleres i camps dels voltants del Besòs i Ripoll. Això, afegit a les aigües residuals dels habitatges i de les indústries abocades directament als rius, va provocar la contaminació dels aqüífers. Tot i el mal sofert, amb els avenços tecnològics i una conscienciació col·lectiva d'autoritats i població civil, som a temps de recuperar-los. El nostre poble té sota el subsòl una gran riquesa, sens dubte el recurs natural més escàs i desitjat del segle XXI: l'aigua. Tinguem-ne el màxim de cura; primer recuperant-la, després aprofitant-la amb una bona gestió i, finalment, respectant-la i conservant-la. Si es fan les coses ben fetes, tots gaudirem i les pròximes generacions ens ho agrairan. Aquest escrit el vaig fer amb la col·laboració de Miquel Capella, a qui li dedico de tot cor.

Antoni Trias
Montcada

Respecto a las mascotas

El 10 de marzo el Ayuntamiento me denunció con 150 euros de multa por llevar a mi caniche de 6 kg suelto por la vía publica. Conozco la ley y sé que todos los perros deben ir atados, pero no siempre se aplica a todos los que se lo merecen. ¿Por qué tiene que ir atado un animal totalmente inofensivo? No se le puede castigar a ir atado toda su vida por si acaso algún día hace algo, porque mi perro nunca lo hará.

Él no rompe mobiliario urbano, no pinta paredes, no aparca encima de la acera, no tiene malas ideas, no roba, no maltrata a las mujeres, no contamina, no abusa de menores, no asesina, no provoca guerras ni tiene envidias, ni se eliminan entre ellos... El único disgusto que me dará mi perro será el día en que se muera. Creo que los que deberían ir atados no son precisamente los animales. Deberíamos aprender mucho de ellos y respetarlos creando leyes que de verdad los definan y no los maltraten atándolos con una correa. Como no se quejan ¿no?

M.A.V.H.
Mas Rampinyo

>Editorial

Policia amiga

Les administracions fa temps que treballen per presentar un cos policial bolcat en el servei a la ciutadania i no només una figura sancionadora. Montcada vol avançar en aquest sentit i, per això, en el darrer Ple, el govern ha aprovat el Pla Estratègic de la Policia Local, un document que té com a principals objectius fomentar la prevenció per intentar resoldre els incidents, abans que esdevinguin problemes greus, i el contacte directe amb el veïnat. La part més visible de tot plegat és la creació del policia de proximitat, una figura que treballarà per conèixer al detall la realitat d'un barri concret. La proposta, però, ha topat amb bona part de la plantilla que, a més d'estar en contra de qüestions de caire organitzatiu i de conveni, considera que l'horari laboral proposat per l'Àrea Interna per a l'agent de proximitat, a jornada partida, no concilia la vida familiar i laboral i, a més, deixa al descobert altres franges horàries en què el policia de barri pot ser necessari. Per això, una trentena d'agents es va manifestar en contra del projecte coincidint amb el Ple.

Des d'aquestes línies sempre hem afirmat que el diàleg és la millor fórmula per resoldre els conflictes i aquesta vegada, més que mai. Si bé és potestat del govern tirar endavant les iniciatives que consideri oportunes, en aquest projecte concret és fonamental aconseguir la complicitat dels agents. La motivació es fa és imprescindible per estar al carrer i atendre la ciutadania, una feina que pot ser tan difícil com agraïda.

el clic

laveu@montcada.org

Taques a les façanes dels edificis dels carrers Bruc i Lleida

Fa uns mesos que les façanes d'alguns edificis situats als carrers Lleida i Bruc presenten l'aspecte de la imatge, amb una mena de pols o teranyina negra que fa que sembli que estiguin brutes. Els veïns no sabem perquè passa això, potser és per la pintura que vam aplicar fa uns anys. Tot i no ser la seva obligació, ens agradaria que algú de l'Ajuntament pogués acostar-se per aquí algun dia i fer una anàlisi d'aquesta situació.

MG | MONTCADA NOVA

> Fil directe amb l'Ajuntament

Som nombrosos els conductors que cada matí posem en perill la integritat física a la transitada cruïlla d'entrada a Montcada pel polígon de la Ferreria (Riera Sant Cugat amb carrer del Vapor). Una rotonda podria solucionar el problema i donar fluidessa a la cruïlla evitant així les llargues cues. Té previst l'Ajuntament alguna actuació al respecte? Sílvia Riba I Font Pudenta

Actualment en aquest punt no es pot ubicar una rotonda perquè no hi ha espai per al gir de l'autobús. L'Ajuntament té previst el desenvolupament urbanístic de l'illa compresa entre el carrer de Quarters, la Riera de Sant Cugat i la C17. Fa mesos que el Consistori està tenint converses amb els propietaris del sector. Ja s'està treballant en tot allò referent al desenvolupament d'aquest espai amb diferents propostes i totes elles preveuen la necessitat de la construcció d'una rotonda a la cruïlla a la qual vostè fa esment | **Jordi Climent, President de l'Àrea de Política Territorial (PSC)**

935 726 491 935 726 493 laveu@montcada.org

El proper número, el 18 de juliol

laveu
Edita: **Montcada Comunicació.** Av. de la Unitat, núm. 6. Tel. 935 726 491. Direcció: Pilar Abián. Redacció: Sílvia Alquézar, Mario Azañedo, Silvia Díaz, Laura Grau, Rafa Jiménez, César Sánchez, Núria Sánchez i Laura Márquez. Fotografia: Santi Romero. Assessorament lingüístic: Servei Local de Català (SLC). Publicitat: DEBARRIS SCCL. Tel. 932 174 410. Disseny: Martí Riba. Maquetació: Carles Gómez. Impressió: C. GRÀFIQUES CANIGÓ. Distribució: KBQ'FAN. Tel. 625 383 105. Tiratge: 8.000 exemplars. Gerent Montcada Comunicació: Lluís Maldonado. President: Juan José Perona. Consell d'Administració: Jaume Alcázar, Enriqueta Gómez, Cosme Oriol i Pere Oliva. Secretària Ajuntament: Mª José López. Interventor: Josep Serrano. Dipòsit Legal: B-43084-88. E-mail: laveu@montcada.org. Webs: **laveu.cat, montcadaradio.com i montcada.cat**

>Portaveus municipals

Opinions dels grups polítics amb representació al Ple

Kursaal: Impuls social i cultural

Jordi Climent
Portaveu del PSC

L'activitat cultural i l'associativa de Montcada i Reixac ha rebut un fort impuls amb la inauguració, coincidint amb les Festes de Can Sant Joan, d'un nou equipament a la ciutat, l'Espai Cultural Kursaal.
Reivindicat per molts i merescut per tothom, aquest equipament dota Montcada i Reixac d'un nou punt de trobada que ha de resoldre un seguit d'injustes mancances que arrossegàvem des de fa massa temps. En aquest sentit, la posada en marxa del Kursaal ens serveix per fer un triple homenatge que es mantindrà inamovible en el temps.
D'una banda, la sala polivalent, amb capacitat per a més de tres-centes persones assegudes, porta el nom de l'actor de reconegut prestigi, Joan Dalmau, fill de Can Sant Joan, que ha dut el nom del barri i el de la ciutat arreu del món.
En segon lloc, l'accés principal al centre i sala d'exposicions es converteix en un sentit homenatge a Sebastià Heredia, paradigma de l'activisme social al barri i de la lluita constant en benefici del col·lectiu.
Finalment, l'espai en sí respon a la ferma i perseverant demanda i a l'afany de la ciutadania de Montcada i Reixac, en general, i Can Sant Joan, en particular, per fer d'aquesta una ciutat oberta a tothom, amb oferta suficient i dotada d'equipaments que donin resposta a les inquietuds i necessitats tant culturals com socials com lúdiques de totes i cadascuna de les persones que hi vivim.
El procés per arribar aquí no ha estat fàcil ni curt però, sens dubte, ha valgut la pena. Ara ve el més difícil: fer d'aquest un equipament viu, actiu i capaç. A totes les persones que han impulsat la consecució de l'equipament, moltes gràcies. A les que han treballat durant tant de temps per fer-lo realitat, moltes gràcies. A totes les que el dotaran de vida i activitat, moltes gràcies.

Tropiezan de nuevo y con la misma piedra

Josep M. González
Portaveu d'ICV-EUiA

El Tribunal Superior de Justicia de Cataluña ha dictado sentencia de nulidad, en cuanto a la delimitación de las unidades de actuación, del planeamiento de la zona 21 de Terra Nostra hecho por el Ayuntamiento y aprobado por la Generalitat. La sentencia dice que se vulnera el principio de justa distribución de beneficios y cargas que, por tanto, no es conforme a derecho.
Sólo hace un mes que todos los partidos de la oposición le pedíamos, mediante una moción, al Gobierno Municipal (PSC-CIU) un ejercicio de transparencia y buenas prácticas en la política municipal. La moción pedía una auditoría urbanística, motivada por dudas respecto a los procedimientos empleados en algunas operaciones urbanísticas, por la renuncia en el anterior mandato del director del área y del concejal de Urbanismo, y por la noticia de que la Fiscalía se presentará como acusación pública contra el ex-concejal de urbanismo de Sant Andreu de Llavaneres (ex-director de urbanismo en Montcada i Reixac) en un caso de prevaricación y soborno en un convenio urbanístico.
Tanto PSC como CIU se opusieron, utilizando argumentos como rumores, suposiciones, dudas y juicios paralelos, y su conclusión fue que no tenían ninguna duda de que todo estaba bien hecho. Y ahora que hay una sentencia que dice que no todo está bien hecho y que crea una oportunidad para corregir los errores. PSC y CIU van a su bola y hacen una interpretación unilateral, diferente a la que hacen el resto de partidos y de los vecinos, y que no cumple lo que dispone la propia sentencia.
Está claro que sólo se puede equivocar el que hace algo, pero corregir es de sabios. El hecho de ser gobierno implica que tienen la responsabilidad de gobernar, no que están en posesión de la verdad, están para resolver problemas y no para crearlos.
¡Que no tropiecen dos veces con la misma piedra!

Montcada, lliure de bosses

Joan Maresma
Portaveu de CiU

A la tardor, després de les vacances d'estiu, CiU, des del govern municipal, promourà una campanya per tal que els ciutadans i ciutadanes prenguin consciència de la necessitat de substituir les bosses de plàstic per altres envasos més sostenibles quan vagin a comprar com bosses de paper, cabàs…
Cada cap de setmana es consumeixen a Catalunya més de 14 milions de bosses de plàstic, amb els conseqüents efectes negatius per al medi ambient. Hem de recordar que el reciclatge de les bosses de plàstic és escàs i molt costós, tarden més de 500 anys en la seva descomposició total i la seva fabricació precisa d'una gran quantitat d'energia i de petroli.
L'objectiu també és portar al Parlament una moció per gravar amb un impost ecològic de 20 cèntims les bosses de plàstic d'un sol ús, igual que s'han fet en altres països de la Unió Europea.
Aquesta ofensiva per reduir l'ús de bosses de plàstic i envoltoris innecessaris es complementarà, després de la campanya informativa, amb un seguit de mesures fiscals, via ordenances fiscals locals, que ajudaran a assolir els objectius de reducció fixats.
Només guanyarem la batalla del medi ambient amb l'aplicació de mesures concretes i efectives, no amb els tòpics discursos de sempre.

Las sentencias judiciales se acatan y punto

Eva García
Portaveu del PPC

El Tribunal Superior de Justicia de Catalunya ha emitido una clara sentencia en la polémica de las obras de urbanización de la zona 21 de Terra Nostra. La lectura objetiva de la sentencia concluye que se refiere a todo el barrio, otra lectura sólo se puede entender como puramente interesada. El cumplimiento de una resolución judicial no es algo que pueda quedar a lo que unos gobernantes quieran entender, ya que la ejecución de una resolución judicial no se solicita, se exige; y su no cumplimiento da lugar a un posible delito de desobediencia. Esto que parece tan sencillo de entender para cualquiera, no lo es para el gobierno municipal. ¿No será que tienen algún interés en interpretar dicha sentencia en un sentido determinado? ¿No será que precisamente la unidad de actuación 1 que el gobierno no quiere incluir en la nueva reorganización es aquella que puede reportar algún beneficio urbanístico? La sentencia en cuestión dice textualmente: "Estimamos la nulidad de la figura del planeamiento referida en los particulares de delimitación de unidades de actuación". Por tanto, se extraen dos conclusiones: la primera que anula y deja sin efecto las obras de urbanización de la zona 21 de Terra Nostra en su globalidad y la segunda que la justicia advierte al Ayuntamiento de Montcada de que lo hicieron todo mal. Pero para reconocer esto tan claro y evidente hace falta una humildad de la que carece este gobierno municipal y me pregunto: ¿esta interpretación errónea a quién beneficia y a cambio de qué? Las sentencias no se interpretan, sino que se acatan, se podrá estar de acuerdo con ellas o no, pero se acatan y punto. Aprovecho estas líneas para felicitar, en nombre del Partido Popular de Montcada, a la selección española de fútbol por conseguir el pasado domingo una merecida victoria en la Eurocopa.

Hem de caminar cap a la normalitat

Marta Aguilar
Portaveu d'Esquerra

El dia 18 de juny, Adimir (Associació de Discapacitats de Montcada i Reixac) va presentar a la Casa de la Vila els projectes en què està treballant en diferents àmbits per a la integració de les persones discapacitades, manifestant un agraïment especial als voluntaris que col·laboren amb aquesta associació. Dels representants polítics, Adimir va rebre el reconeixement per la tasca que està desenvolupant. Però crec que no es tracta de donar-los copets a l'esquena per la valuosa feina que estant fent. La responsabilitat d'integració no ha de recaure en entitats i associacions malgrat puguin tenir subvencions. Tampoc no és feina del voluntariat. Són les administracions les que han de garantir la normalització de la vida quotidiana de les persones que, tot i les seves discapacitats, han de tenir un projecte de vida propi adaptat a les seves possibilitats. Una discapacitat és una dificultat afegida que pesa sobre les espatlles d'aquell que la pateix, que els requereix en la quotidianitat més voluntat per enfrontar-se a la seva pròpia realitat.
Ells fan aquest esforç; la societat, doncs, ha de deixar de viure del sentiment de solidaritat i fer efectius els drets que tenen. Com a ciutadans i ciutadanes han d'ocupar el lloc que els correspon dins la societat. Són les institucions i les administracions les que tenen l'obligació de garantir els mateixos drets per a tothom posant els recursos que siguin necessaris, perquè d'això tracta la "societat del benestar", amb què tots tant ens omplim la boca.

> Agenda

4 | divendres

Mostra de turisme. Tallers de henna, mandales i ioga. Hora: 17h. Lloc: Espai Jove Can Tauler.

Concurs de pastissos. De tot el món. Inscripció i lliurament: 17h. Lloc: carrer Reixagó. Amb berenar popular.

Gran Scalèxtric. Fins a les 19.30h. Organitza: Casal Infantil Can Sant Joan.

5 | dissabte

Visita. Barcelona a l'Edat Mitjana. Hora: 17h. Lloc de trobada: Plaça del Rei (BCN). Organitza: Fundació Cultural.

Festival Entablaos. Espectacle poètic-artístic *Lorca, el Poeta* a càrrec d'El Riconcillo. Hora: 17h. Lloc: Centre Cívic l'Alzina.

Mostra de turisme. Projecció de la pel·lícula *Agua* i taller de cuina índia. Hora: 17h. Lloc: Espai Jove Can Tauler.

Concert. El último vagón. Hora: 21.30h. Lloc: Montcata Vins (Besòs, 25-27).

7 | dilluns

Festival Entablaos. Tarda de cinema: *Camarón*. Hora: 20h. Lloc: Centre Cívic Can Cuiàs.

8 | dimarts

Mostra de Turisme. *Viatja en salut! Saps les normes de salut per viatjar?* Hora: 18h. Lloc: Espai Jove Can Tauler.

Bàsquet al carrer. Torneig 3x3 d'estiu. Hora: 18h. Lloc: Plaça de l'Església. Organitza: IME.

9 | dimecres

Festival Entablaos. Concert de flamenc a càrrec d'Antonio Andújar i Manuel *El Zambullo*. Hora: 17.30h. Lloc: Casal de Gent Gran Casa de la Mina.

10 | dijous

Donacions. Campanya del Banc de Sang i Teixits. Hora: de 17 a 20.30h. Lloc: CAP Les Indianes.

11 | divendres

Gimcana. De cotxes de ràdiocontrol. Hora: 17h. Lloc: Parc de les Aigües. Organitza: Centre Cívic La Riebera.

Taller. Classe oberta de dança del ventre i mostres de dances, balls y playbacks. Hora: 17.30h. Lloc: Plaça del Bosc. Organitza: Casal Infantil de Can Sant Joan.

Hora del conte. *La princesa i el pallasso al país dels contes* a càrrec de Sole Palao. Hora: 18h. Lloc: Biblioteca de Montcada Centre.

Música. Sons d'estiu per escoltar a la fresca. Hora: 22h. Lloc: Jardins del Gran Casino de Terra Nostra. Organitza: AV de Terra Nostra.

Festival Entablaos. Concert de flamenc fusió amb Maera i Jaleo Real. Hora: 23h. Lloc: Centre Cívic Can Cuiàs.

Música. Festiclon amb *Spirit in the night* (Bruce Springsteen), *Sincronicity* (The Police) i *Please* (U2). Hora: 23h. Lloc: Pavelló Miquel poblet. Organitza: Ajuntament i Cadena 100.

12 | dissabte

Donacions. De Sang. Hora: de 18 a 21h. Lloc: CAP Montcada Centre.

13 | diumenge

Mulla't per l'esclerosi múltiple. Des de les 11h i fins a les 17h. Lloc: Piscina d'estiu. Organitza Fundació per l'Esclerosi i l'IME.

14 | dilluns

Festival Entablaos. Actuació de Sevillanes de Terra Nostra. Hora: 17.30h. Lloc: Casal de Gent Gran Casa de la Mina.

Presentació. Conclusions de l'estudi d'hàbits de consum. hora: 20h. Lloc: Casa de la Vila. Organitza: Ajuntament de Montcada i Cambra de Comerç.

15 | dimarts

Festival Entablaos. Taller de *bulería*. Hora: 18h. Lloc: Centre Cívic Can Cuiàs. Projecció de la pel·lícula *Lola.* Hora: 20h. Lloc: Centre Cívic l'Alzina.

16 | dimecres

Festival Entablaos. Cinema: *Tarantos.* Hora: 17h. Lloc: Casal de Gent Gran Casa de la Mina.

17 | dijous

Festival Entablaos. Concert de Lucero Cárdenas amb el grup Almacalé i l'Associació de Ballet Flamenc Triana. Hora: 21h. Lloc: Centre Cívic la Ribera.

Telèfons d'interès

Ajuntament	935 726 474
Ambulàncies	061
Andròmines	935 641 574
Auditori Municipal	935 751 289
CAP Montcada (concertar visites)	902 111 444
(Servei d'urgències)	935 750 544
CAP Les Indianes (concertar visites)	902 111 444
(telèfon directe)	935 752 601
Casa de la Vila (Cultura i Museu)	935 651 122
Centre mèdic Can Sant Joan	934 451 890
Biblioteca de M. Centre	935 750 999
Biblioteca Can Sant Joan	935 751 901
Deixalleria	935 644 157
Espai Jove (Can Tauler)	935 641 741
Institut Municipal d'Esports (IME)	935 650 999
Jutjat	935 753 925
Kursaal	934 451 888
Montcada Comunicació	935 726 491
Montcada Aqua	935 650 996
Mossos d'Esquadra	088-112
Oficina d'Atenció Ciutadana (OAC)	902 270 370
Of. d'Atenció a la Dona (OAD)	935 651 122
Policia Local	092-935 752 177-935 726 474
Policia Nacional	935 642 450-935 642 654
Promoció Econòmica	935 648 505
Protecció Civil	935 751 717
Recollida de mobles vells	935 641 247
Servei de recaptació (OALGT)	935 647 743
Servei Local de Català (SLC)	935 751 644
Serveis Socials (Doctor Buxó)	935 753 430
Serveis Socials (Kursaal)	934 451 889
Taxis	936 917 600

Festiclon

11 de juliol, 23h
Pavelló Miquel Poblet
Gratuït

Spirit in the night (Bruce Springsteen), **Sincronicity** (The Police) i **Please** (U2)

Festival musical de bandes tribut de rock
Organitza: Ajuntament de Montcada i Reixac i Cadena 100

auditori municipal

pl. de l'esglesia 12, Tel. 93 575 12 89

HORARI
de dimarts a dissabte: de 17 a 21 h
diumenge: d'11 a 14 h

EXPOSICIÓ
ELLS ULLS I LA PARAULA

De Gramenet Imatge Solidària
Fins al 13 de juliol

Casa de la Vila

SALA PRINCIPAL

Exposició de manualitats de l'Esplai per a la Dona
Fins al 20 de juliol

més informació: www.montcada.cat
Horaris: de dilluns a divendres, de 9 a 15h i de 17 a 21h
Dissabte, de 10 a 14h i de 17 a 19h i diumenge, de 10 a 14h

Farmàcies juliol

DL	DM	DC	DJ	DV	DS	DG
				4 J.Relat	5 E. Relat	6 E.Relat
7 J.Vila	8 J.Relat	9 E.Relat	10 J.Vila	11 J.Relat	12 Rivas	13 Rivas
14 E.Relat	15 Rivas	16 J.Relat	17 E.Relat	18 Rivas		

Localitzacions

Rivas, c. Conca,10
Duran, av. Terra Nostra, 37
E. Relat, av. Catalunya, 65
Guix, c. Major, 25
Miró, c. Orquidea, 8
J. Relat, c. Major, 89
Pardo, c. Masia, 2
Vila Nieto, Països Catalans, 51
J. Vila, pg. Jaume I, 26

Deixalleria Municipal

Per dipositar tots els residus voluminosos, perillosos o contaminants...

La deixalleria de Montcada està situada al polígon de la Ferreria, al c. Progrés, s/n (tel. 935 644 157). Els seus horaris són els següents: de dimarts a dissabte, de 9 a 13.30h i de 16 a 19h, excepte el dimecres al matí que està tancada.

mir ciutat neta!

>Cultura

El festival de flamenc Entablaos comença el 5 de juliol. PÀG. 21

Imitadors **d'U2, The Police i Springsteen** al Festiclon. PÀG. 21

La baixada de carretons va atraure set bòlids al·lucinants i un nombrós públic diseminat al llarg del recorregut | SANTI ROMERO

L'exhibició de country i aeròbic va ser una de les novetats del programa festiu de la Ribera | SANTI ROMERO

FESTES MAJORS DE CAN SANT JOAN I LA RIBERA

Elevada participació als programes d'actes

Les Comissions de festes valoren positivament l'assistència

Laura Grau | Can Sant Joan/La Ribera

Una mascletà va posar el punt final el 24 de juny a la festa major de Can Sant Joan que va omplir el barri d'activitats des del dia 20. Entre els actes més participatius destaquen el festival del CEIP El Viver a la plaça del Bosc, el primer dia, la baixada de carretons el 23 al matí, en la qual van participar 7 bòlids, i la revetlla. El portaveu de la Comissió de festes, José Luis Conejero, s'ha mostrat satisfet amb la participació i la resposta de la gent. La inauguració del Kursaal, inclosa dins del programa festiu, també va atraure força públic, especialment la representació teatral que es va fer el 24 de juny a la sala polivalent Joan Dalmau.

La Ribera va viure la seva festa major entre els dies 21 i 24. El programa va començar amb un espectacle de titelles i màgia i va cloure amb rom cremat. La principal novetat va ser l'exhibició de country i aeròbic que es va fer el 22 a la plaça del barri. La paellada popular, amb més de 400 racions, va ser un dels actes més multitudinaris. La presidenta de l'AV i membre de la Comissió de festes, Elisa Fernández, ha destacat l'elevada participació de gent de la Ribera i d'altres barris.

Els alumnes del CEIP El Viver van fer el pregó de la festa major de Can Sant Joan i van recrear un circ a l'escenari de la plaça del Bosc | LAURA GRAU

Les titelles Munchis van atraure força públic infantil | LG

El ball del fanalet, a la plaça de la Ribera, va animar la revetlla de Sant Joan | SR

FOTOGRAFIA

L'Afotmir convoca la sisena Biennal Medalla Ciutat de Montcada 2008

El termini per presentar treballs, un màxim de quatre per autor, estarà obert fins al 15 d'octubre

Laura Grau | Redacció

Ja s'ha obert el termini per presentar obres a la VI Biennal Estatal de Fotografia Medalla Ciutat de Montcada i Reixac 2008, a la qual pot optar qualsevol persona resident a l'estat espanyol que presenti fins a un màxim de quatre treballs amb total llibertat de tècniques, procediments i temàtica. L'objectiu d'aquest certamen, que convoquen l'Ajuntament i l'Agrupació Fotogràfica de Montcada i Reixac (Afotmir), és difondre les tendències de la fotografia contemporània. Les persones interessades a participar-hi han de lliurar les seves obres fins al 15 d'octubre per correu (Apartat de correus, 81, 08110), o bé en mà a la seu de l'entitat, al Centre Cívic Mas Rampinyo, o a la Regidoria de Cultura.

Guardons. El Premi d'Honor Medalla Ciutat de Montcada i Reixac i 600 euros seran per al participant que classifiqui més obres dins de les 20 finalistes. També hi haurà 6 premis més de 150 euros cadascun i tres premis locals de 90, 60 i 30 euros. El veredicte es farà públic el 18 de novembre a la Casa de la Vila. Des d'aquest dia i fins al 14 de desembre, totes les fotos del concurs romandran exposades en aquest mateix espai. També s'editarà un catàleg amb les fotografies premiades.

'Faro en la arena', una de les obres de l'autor guanyador de la darrera Biennal | ALBERTO PORRES

ÒSCAR BARCONS

>Viatge fotogràfic pel Delta de l'Ebre

El fotògraf de l'Agrupació Fotogràfica de Montcada i Reixac (Afotmir) Òscar Barcons exposa a l'Espai Jove Can Tauler un recull de 15 imatges del Parc Natural del Delta de l'Ebre. L'exposició s'emmarca en la Mostra de Turisme Juvenil i es podrà visitar fins al 14 de juliol | LG

Sergio Tello guanya el concurs Primer de Maig

El certamen, convocat per l'UGT, té prestigi a l'Estat espanyol

Laura Grau | Redacció

Sergio Tello, de l'Agrupació Fotogràfica de Montcada i Reixac (Afotmir), ha guanyat el primer premi de la dotzena edició del Concurs Nacional Fotogràfic Primer de Maig que convoca la Unió Intercomarcal de l'Anoia, l'Alt Penedès i el Garraf del sindicat UGT. Tello, que va rebre el premi el passat 20 de juny, va ser escollit entre un total de 71 autors d'Andalusia, Madrid, País Valencià i Catalunya.

Bona ratxa. El jurat ha premiat una de les fotografies que va fer al 2006 en el seu primer viatge a Cuba. Es titula "Fotógrafos de la Habana" i reflecteix la feina de dos fotògrafs de carrer que treballen davant del Capitoli amb màquines de fusta molt rudimentàries.

Tello, que imparteix un dels cursos de fotografia de la Regidoria de Cultura, reconeix que porta una **"bona ratxa"** ja que aquest any també ha obtingut el Premi Especial de la X edició de la prestigiosa Biennal de Fotografia Aqüeducte, que organitza l'Agrupació Foto-cine Cerdanyola i Ripollet (Afocer), i el primer premi del III Concurs Fotogràfic Alsina, entre d'altres. El pròxim projecte de l'autor és fer una exposició sobre l'Índia.

Aquesta és la fotografia que ha fet guanyar Tello el Concurs Nacional Primer de Maig | S.TELLO

FESTIVALS

‘Entablaos’ proposa una trobada amb el flamenc

El festival arrenca el 5 de juliol amb una obra sobre Lorca

Laura Grau | Redacció

El mes de juliol tindrà un regust de flamenc a Montcada amb la realització d’*Entablaos*, un projecte sorgit des de la Xarxa de Dinamització de Participació Ciutadana de l’Ajuntament, on estan implicats els diferents equipaments socioculturals del municipi. Es tracta d’un festival de flamenc on s’interrelacionen la música, la dansa, el cinema i la gastronomia.

Programa. El programa d’actes començarà el 5 de juliol amb l’espectacle poètic “Lorca, el poeta”, a càrrec del Col·lectiu Artístic El Rinconcillo, al Gran Casino de Terra Nostra (19h). Aquest equipament també acollirà una tarda de cinema, on es projectarà la pel·lícula “Lola”, el 15 de juliol (20h), i un concert de flamenc-fusió el 18, amb el cantautor Diego Paqué i la Banda Picoco (22.30h). La Casa de la Vila serà l’escenari d’un tast de vins i una degustació de pernil, animada per una presentació sonora, el 8 de juliol, a partir de les 18.30h. Els interessats a assistir-hi hauran d’inscriure’s a la recepció de la sala d’exposicions abans del 7 de juliol abonant la quantitat de 2 euros per persona.

El Centre Cívic La Ribera acollirà un taller de ritme i compàs flamenc a càrrec de Diego Paqué, el 10 de juliol (20h), i un espectacle musical amb les actuacions de Lucero Cárdenas, el grup Almacalé i l’Associació de Ballet Flamenco Triana, el 17 de juliol (21h).

Al Centre Cívic Can Cuiàs es projectarà el film “Camarón”, el 7 de juliol (20h), es durà a terme un concert de flamenc-fusió, amb l’actuació dels grups Maera i Jaleo Real, el dia 11 (23h), i un taller de *bulería* a càrrec de Noelia España, el 15 de juliol (18h).

El Casal de la Gent Gran Casa de la Mina acollirà un concert amb diversos grups de cant i ball flamenc, el 9 de juliol (17.30h), una actuació de sevillanes del grup Naima de Can Cuiàs i d’un altre conjunt de Terra Nostra, el 14 de juliol (17.30h) i la projecció de la pel·lícula “Los Tarantos”, el 16 de juliol (17h).

L’Associació de Ballet Flamenco Triana és un grup de Montcada i Reixac que actua cada any al Festival del Dia de la Dansa | ARXIU/ SH

El Festiclon porta a Montcada el fenomen de les bandes tribut

Els concerts, que seran gratuïts, tindran lloc el proper 11 de juliol al pavelló Miquel Poblet

Laura Grau | Redacció

Ja es poden recollir a la Casa de la Vila les invitacions per assistir al Festiclon, un festival de bandes tribut de rock que tindrà lloc l’11 de juliol al pavelló Miquel Poblet i que organitzen conjuntament l’Ajuntament i Cadena 100. El festival comptarà amb l’actuació de tres bandes que imiten grups mítics de la història de la música rock i pop com U2, The Police i Bruce Springsteen.

Els clons de la banda irlandesa són Please, un grup format per cinc músics de Gavà, fans de la música d’U2, que el 1998 van decidir unir-se per fer versions dels seus temes. Els clons de The Police són la banda Synchronicity, títol d’un dels millors àlbums del grup que liderava Sting i Spirits in the night, encapçalada pel músic Sergio Gisbert, versiona els temes més emblemàtics del gran rocker nordamericà.

Spirits in the night és el grup que ret tribut al rocker nordamericà Bruce Springsteen | ARXIU

El ‘juliol a la fresca’ torna al Casino de Terra Nostra

L’AV organitza una vetllada de jazz amb el Duet Woiski-Raspall

Laura Grau | Redacció

L’Associació de Veïns de Terra Nostra reprèn aquest mes de juliol les sessions de música a la fresca que va organitzar per primera vegada l’any passat. La primera cita, una vetllada de jazz, serà l’11 de juliol a la terrassa del Casino de Terra Nostra (22h). El concert, gratuït, anirà a càrrec del duet format pels músics Errol Woiski i Elisabet Raspall. Woiski canta, toca el baix, la guitarra i el piano i Raspall és compositora de jazz i pianista i ha estudiat amb músics de renom com Tete Montoliu i Barry Harris, entre d’altres. La segona cita musical serà el 25 de juliol. La terrassa del Casino també acollirà sessions de ball tots els diumenges de juliol i setembre de 18h a 22h.

El duet de jazz Woiski-Raspall | ARXIU

Magatzem de ferros - Oxitall
Cisalles (fins a 3x20 mm) - plegades
HIERROS ISERTE, S.A
VENDA AL DETALL I L'ENGRÒS
Pol. Ind. Can Taplales, nau 10
Tel. 93 572 50 94 - Fax 93 572 51 16
08110 - Montcada i Reixac - hierrosiserte@btlink.net

escuder peruquers
¿Eres estilista y te gustaría formar parte de nuestro equipo?
CONTACTA CON NOSOTROS
www.escuder. es
Montcada i Reixac - Barcelona, 1 - 3 - 93 572 42 09
Sant Andreu de la Barca - c/ Estatut, 8 - 93 682 55 93

ESTÈTICA
JYM'S
GIMNÀS
ESCOLA DE DANSA
Plaza Nicaragua, 55
Tel. 93 564 73 38
Montcada Can Sant Joan

AGM Assessoria i Gestió Montcada
- Àrea fiscal (Impostos, IVA, IRPF, societats, renda, mòduls....)
- Àrea comptable (PIMES, ...)
- Àrea laboral (nòmines, seguretat social, contractes de treball...)
- Constitució d´empreses. Apertura negocis.
- Assegurances generals (vehicles, vida, llar, comunitats...)
- Tramitació jubilacions, herències.
- Estudis personalitzats de la vostra empresa o comerç.
Estem a la seva disposició per qualsevol consulta
Avgda. Catalunya, 40
Tels. 93 564 85 61 · 93 564 67 31 · Fax 93 575 26 17
08110 Montcada i Reixac (Mas Rampinyo) BCN
E-mail: agm@bsab.com

EXPOSICIONS

El fotògraf Juan Guerrero reivindica el valor de la fotografia social

L'Auditori acull fins al 13 de juliol una mostra d'imatges la venda de les quals té fins solidaris

Juan Guerrero, al costat d'una de les seves fotografies, considera que aquest mitjà ha d'aixecar acta del que passa al món | LAURA GRAU

Laura Grau | Montcada

Juan Guerrero reivindica la fotografia compromesa **"com un instrument de sensibilització de la població cap a realitats diferents de la nostra"**. El fotògraf de Santa Coloma de Gramenet va inaugurar el 19 de juny a l'Auditori l'exposició "Els ulls i la paraula", de l'entitat Gramenet Imatge Solidària, de la qual és fundador. Les instantànies, de temàtica social, han estat cedides per prestigiosos professionals de la fotografia com Kim Manresa i Bru Rovira, entre d'altres, i compten amb comentaris de personalitats de diferents àmbits de la societat com la política, el cinema i l'esport. La venda de les imatges i el catàleg de la mostra es destina a projectes de cooperació al Tercer Món. Guerrero va parlar de la fotografia **"com el mitjà que aixeca acta de fets tan immorals com la mort de quatre nens cada minut per desnutrició"**.

Al final de l'acte, que va ser presentat per la regidora de Cultura, Amèlia Morral (CiU), es va projectar una sèrie de fotografies del brasiler Sebastiao Salgado sobre la fam a l'Àfrica.

La sala del Kursaal acull una mostra col·lectiva

L'exposició es podrà veure al setembre a l'Auditori Municipal

Laura Grau | Can Sant Joan

La nova sala d'exposicions Sebastià Heredia de l'Espai Cultural Kursaal, a Can Sant Joan, s'ha estrenat amb una exposició col·lectiva de luxe formada per les obres de 14 pintors i 2 escultors de Montcada i Reixac. Es tracta de Carlos Vilalta, Clara Cardona, Eva Sereno, Gabriel Renom, Gabriel Ruiz, Pedro Gómez Ballesta, Joan Capella, Jordi Conesa, José Antonio García, Josep Maria Pons, Luis Barbosa, Maese Pérez, Miguel Cantero, Ramón Balsalobre, Ricard Liarte i Saida Barbosa.

La mostra, que es va inaugurar el mateix dia que el Kursaal va obrir portes, el 24 de juny, es podrà veure a l'Auditori Municipal a partir del 9 de setembre.

La mostra es pot visitar a la sala Sebastià Heredia fins al 7 de setembre | LAURA GRAU

LLIBRES

José A. Medina debuta en el món literari amb la novel·la 'Mentiras'

El director de l'Acadèmia Phimisters i bateria professional publica un thriller psicològic

Laura Grau | Redacció

Mentiras és el títol de la primera novel·la que ha publicat José Antonio Medina (Barcelona, 1963), autor que compagina l'afició a l'escriptura amb la seva professió com a director i professor d'anglès a l'acadèmia local Phimisters. Medina resideix actualment a Argentona, però va viure a Montcada entre 1986 i 1995. La seva primera incursió en la literatura és un thriller psicològic protagonitzat per dues dones entre les quals hi ha una forta rivalitat. **"La trama és enrevessada i està plena de suspens"**, ha explicat Medina. El llibre, coeditat pel propi autor i l'editorial sevillana Caleidoscopio, ja es pot adquirir a les llibreries de Montcada.

José Antonio Medina és conegut a Montcada per dirigir l'Acadèmia Phimisters | J. SZPAKOWSKI

Autor polifacètic. A més d'escriptor, Medina és bateria professional, àmbit en el qual compta amb diferents treballs editats amb grups com Jazz El Destripador i Ático 3º. També ha actuat a programes de televisió com 3x4, La luna i La palmera. L'autor prepara dues noves novel·les *Eva tomando el sol* i *El secreto de Thorton*. La seva web és *www.joseantoniomedina.com*.

RECUPERACIÓ DE LA MEMÒRIA

El Museu fa "història en viu" amb un documental

L'audiovisual recull records personals a partir d'objectes

La Casa de la Vila va acollir la presentació del documental 'Fent Història' | RAFA JIMÉNEZ

Rafa Jiménez | Montcada

Una nombrosa representació dels casals de la gent gran i dels centres cívics va acudir el 25 de juny a la Casa de la Vila, a la presentació de l'audiovisual 'Fent història'. El documental és un recull dels records de la gent gran a partir de diversos objectes personals. Aquesta iniciativa, definida per Mercedes Durán, directora del Museu Municipal, com **"fer història en viu"**, s'emmarca dins del programa 'Anem al Museu', promogut per la Diputació.

A més de Durán, l'acte també va comptar amb la presència de la regidora de Cultura, Amèlia Morral (CiU), i Tània Galán, tècnica de la Diputació i coordinadora de l'audiovisual, que formarà part del fons del Museu.

EXPOSICIÓ

L'Esplai per a la Dona clou el curs

La sala d'exposicions de la Casa de la Vila acull una mostra de manualitats de les sòcies

Fins al 20 de juliol la sala d'exposicions de la Casa de la Vila acull una mostra de les manualitats que han fet les alumnes dels tallers que organitza al llarg del curs l'Esplai per a la Dona. L'exposició està formada per una cinquantena de treballs d'estils i tècniques diversos. Podem trobar bosses i cortines fetes amb macramé, puntes de coixí, teules decorades, estovalles brodades, figures pintades de marmolina, olis, collages i sorres. De cara al curs vinent l'entitat oferirà com a novetat cursos de pathwork i de confecció | LG

Membres de l'Esplai per a la Dona, a la sala d'exposicions de la Casa de la Vila | LAURA GRAU

SANTI ROMERO

>Aula oberta de guitarra elèctrica

L'Auditori va ser l'escenari el 27 de juny de l'aula oberta de guitarra elèctrica dels alumnes dels tallers que imparteix el músic Albert Faz a la Casa de la Vila. En el darrer curs s'ha matriculat una vintena d'alumnes repartits en sis grups ja que les classes es fan en grups reduïts de tres persones. A més, el professor dedica a cada alumne una atenció individualitzada, fet que no impedeix que puguin tocar junts en algunes ocasions per veure i escoltar els treball de la resta de companys | LG

AV MONTCADA CENTRE

150 persones participen a la revetlla del carrer Major

L'entitat valora positivament la resposta a la primera convocatòria

La revetlla de Sant Joan del centre va atraure al voltant de 150 veïns | SANTI ROMERO

Laura Grau | Montcada

Al voltant de 150 persones van participar en la primera revetlla de Sant Joan que va organitzar el 23 de juny l'AV de Montcada Centre, amb la col·laboració de l'Abi, la Coordinadora d'Associacions per a la Llengua (CAL), la Comissió de festes alternatives i el Consistori.

Banquet. L'organització va facilitar als comensals les taules i les cadires –que s'havien de reservar prèviament– que es van instal·lar al carrer Major, a l'alçada del carrer Generalitat. Després de l'àpat, on cada família es va portar el seu sopar, hi va haver ball amb discoteca mòbil. El tresorer de l'AV de Montcada Centre, Esteban Fernández, ha valorat positivament la vetllada i ha anunciat que l'any vinent es tornarà a organitzar, **"a causa de la bona resposta que ha tingut"**, ha afegit.

el retro-visor

Laura Grau
Fundació Cultural Montcada

Els anys daurats del teatre amateur

Als anys seixanta existia un grup a Can Sant Joan del qual formava part l'actor Joan Dalmau

El grup de teatre de Can Sant Joan va representar l'any 1967 la comèdia *Eran tres, un gitano y un marqués* | ARXIU FUNDACIÓ CULTURAL

La inauguració de la sala polivalent Joan Dalmau, el passat 24 de juny, va posar de relleu que el teatre amateur a Montcada té un passat sòlid i un futur prometedor. L'obra *JD*, en homenatge a l'actor de Can Sant Joan, Joan Dalmau, va fer recordar a la gent més gran del barri els anys daurats del teatre amateur, quan existia un grup estable que cada any per festa major feia una representació a l'envelat, al costat dels antics safarejos. També havia actuat a la parròquia del barri i a l'Abi. Benilde Fernández, Joan Maria Soldevilla, Teresa Rosell i Miquel Zaragoza, recuperats al muntatge *JD*, són alguns dels montcadencs que van formar part d'aquest petit moviment teatral que va funcionar als seixanta i que va suposar els inicis de la carrera professional de Joan Dalmau. Segons Benilde Fernández, **"el teatre era l'excusa perfecta per trobar-se, conversar i passar estones divertides"**. El grup no disposava d'un lloc fixe per assajar. En algunes ocasions ho feia a la desapareguda Acadèmia Cervantes, ja que un dels membres del grup, Froilán Reina, n'era professor. Normalment representava comèdies d'autors com Jorge Llopis, Alfonso Paso, Alejandro Casona i Víctor Ruiz Iriarte, entre d'altres.

> Esports

Dídac de la Torre, optimista sobre el futur de **La Salle**. PÀG. 27

L'Open d'Escacs arriba al final amb **molta emoció**. PÀG. 28

ATLETISME

La JAM tanca la temporada amb bons resultats i l'anunci del retorn de Carlos Cera

Consolidat el seu treball amb el planter, la Joventut Atlètica Montcada prepara la celebració del seu 30è aniversari i recupera a un dels seus atletes més importants

Rafa Jiménez | Redacció

La Joventut Atlètica Montcada (JAM) ja ha donat per finalitzada la seva temporada amb uns resultats satisfactoris i la mirada posada en el setembre del 2009, quan el club complirà els 30 anys de vida. Amb 100 socis i uns 50 atletes federats, dirigits per dos entrenadors, Francisco Gómez 'Frasqui' i Juan Abián, la JAM fa un balanç positiu dels resultats d'aquesta temporada en cros i pista. **"Som una entitat modesta i, amb el volum d'atletes que tenim, hem fet un bon paper. A gairebé totes les categories tenim corredors entre els 10 primers"**, comenta Abián, president de la JAM des de fa 18 anys.

Els alevins Yeli Sagna, campió de Catalunya en 2.000 metres en pista i cros, i Joan Riera; els cadets Aitor Martín, campió de Catalunya i sots-campió d'Espanya als 1.500 obstacles, i Adrián Serrano; i les juvenils Aida Ariza i Sara Zamarreño són, ara mateix, les promeses més fermes de l'entitat.

Amb uns resultats esportius favorables, el futur de la JAM només es veu enterbolit per la pèrdua de les seves pistes d'entrenament. La construcció al Pla d'en Coll del nou IES Montserrat Miró, que encara no té una data d'inici d'obres, provocarà el trasllat de la seu de l'entitat. L'Ajuntament proposa adequar l'antic camp de futbol de la Ferreria, però el club demana que aquesta sigui una solució transitòria i que, en el futur, s'adapti la zona propera al col·legi Font Freda per tenir una ubació més cèntrica. **"A nosaltres ens agradaria tenir un estadi, però som realistes, ara disposem d'unes bones instal·lacions i en el futur esperem continuar, almenys, amb les mateixes condicions"**, explica Abián.

El retorn de Cera. Consolidat el treball amb el planter i sense l'equip sènior, la JAM tindrà una gran novetat per a la temporada que comença al mes de setembre: Carlos Cera, qui mai ha deixat d'entrenar-se a Montcada sota les ordres de 'Frasqui', torna al club després de dos anys al Ripollet Unió Atlètica (RUA). De cara al 30è aniversari, la JAM planteja fer una exposició i una trobada entre antics membres del club.

A banda del balanç de la temporada que ja ha quedat enrere, la JAM també valora molt positivament les millores en l'organització de la Milla Urbana, que es consolida al calendari de la Festa Major. La crisi econòmica generalitzada, que ha afectat diversos clubs montcadencs, no s'ha deixat sentir a l'entitat, segons explica el seu president: "**La crisi no ens afecta perquè sempre hem sigut realistes. Ens autofinancem amb les quotes dels socis i no estirem més el braç que la mànigа"**.

Francisco Gómez, 'Frasqui', i Ildefonso Teruel, amb una representació dels joves atletes que vesteixen els colors de la JAM | SANTI ROMERO

Més èxits a les últimes proves de la temporada

A les dues últimes setmanes, la JAM ha finalitzat la temporada amb bons resultats. A Amposta, el cadet Aitor Martín va aconseguir la victòria al campionat de Catalunya als 1.500 metres obstacles. A la mateixa cursa, Adrià Serrano va guanyar la medalla de bronze. Tots dos (foto) han aconseguit la mínima per a participar al campionat d'Espanya que es farà a Lugo a l'octubre. A Vic, al campionat de Catalunya juvenil, Aida Ariza va ser tercera i Sara Zamarreño, quarta, als 800 metres. Lluís Naval va acabar setè als 2.000 | RJ

JAM

¿Encara no coneixes el nou hotel de Montcada?

- Restaurant de cuina mediterrània
- Servei de bar 24 h
- Esmorçar Express des de les 5 AM
- Cocktail bar
- Al costat del Centre Comercial El Punt

- Sistema Wi-Fi gratuït
- Business center
- Piscina exterior
- Solarium
- Gimnàs

* * * *
Sercotel Ciutat de Montcada
First Class Collection

Vardi, 12 Montcada i Reixac
T. 93 564 41 32
www.hotelciutatdemontcada.com | www.sercotel.com

FUTBOL

CD Montcada i UE Sant Joan finalitzen la temporada amb un derbi amistós

Mentre que els verds ja han tancat la seva plantilla, l'equip de Can Sant Joan encara ha de confirmar quins seran els seus reforços

Rafa Jiménez | Redacció

El CD Montcada i el Sant Joan es van trobar en el seu acomiadament de la temporada. Aprofitant la Festa Major de Can Sant Joan, tots dos clubs van organitzar un partit amistós a l'estadi del barri el 21 de juny. El resultat era el de menys, però enmig d'un ambient cordial i esportiu l'equip verd se'n va emportar la victòria per 1 a 2. Xavi Alonso i Cristian, al final de la primera part i al principi de la segona, van avançar als visitants. Cristian, de penal, va deixar el marcador en l'1 a 2. Un dels atractius d'aquest amistós va ser poder veure per primera vegada al porter Rubén Tardío amb la samarreta verda debutant, curiositats del destí, contra el seu anterior equip.

Després d'aquest matx, tots dos equips ja estan de vacances i tornaran a la competició amb l'inici de la pretemporada. El CD Montcada, amb la plantilla ja tancada amb 12 incorporacions, reemprendrà els entrenaments el 28 de juliol, amb sessions de dilluns a divendres a l'estadi de la Ferreria. El club ja ha tancat les dates per jugar quatre amistosos. El 30 d'agost es farà la presentació i es jugarà un partit amb un rival encara per determinar. El Mataró i L'Hospitalet, tots dos equips de Tercera Divisió, seran dos dels rivals dels montcadencs en la seva preparació. La lliga s'inicia el 7 de setembre i ja s'ha conegut la retirada de dos equips: Badalona B i Roda de Barà.

Amb motiu de la Festa Major, el CD Montcada va visitar el camp de Can Sant Joan per jugar un amistós i acomiadar la temporada | SANTI ROMERO

Sant Joan. Per la seva banda, el Sant Joan encara està planificant la plantilla per al seu debut a la Primera Regional. La intenció de l'entrenador, Fernando Gómez 'Cuqui', és donar oportunitats a tota la plantilla que ha aconseguit l'ascens i reforçar-se amb quatre o cinc jugadors. L'equip tornarà als entrenaments el 21 d'agost. Abans de l'inici de la lliga, el 14 de setembre, els montcadecns jugaran vuit amistosos. El 4 de juliol, el club celebra una Assemblea per confirmar la continuïtat de l'actual junta per a un nou mandat.

FUTBOL SALA

El capità Emilio deixa el Game's Gallery Montcada

Rafa Jiménez| Redacció

Emilio Sánchez Solana (35 anys), un dels jugadors més importants del Game's Gallery Montcada a les dues darreres temporades, no seguirà al Miquel Poblet el proper any. El capità, que vivia la seva segona etapa al club, no encaixa en la nova filosofia de l'entitat. **"Estem contents amb el seu rendiment, però el club aposta per gent més jove"**, ha comentat l'entrenador, José María Borbón, 'Pati'.

Pel que fa a la resta de la plantilla, Sergio Oruj, que inicialment s'havia compromès a continuar, torna al seu equip d'origen, l'FS Ripollet. L'entitat ha fitxat l'universal Miguel Alijarte que prové del Marfil Santa Coloma. A l'espera de la contractació d'un porter i un altre jugador de camp, 'Pati' ja ha decidit que el juvenil Jonathan García estigui al primer equip la propera temporada.

Emilio deixa el CFS Montcada | SANTI ROMERO

FUTBOL FEMENÍ. EF MONTCADA

El sènior femení planifica el seu primer any a Primera pensant en la permanència

Cara a la propera temporada l'equip, que continuarà entrenant Antonio Moya, mantindrà el bloc amb unes quatre incorporacions, una per a cada línia

Rafa Jiménez | Redacció

L'equip sènior femení de l'EF Montcada ha donat per finalitzada la temporada després d'uns amistosos contra equips de superior categoria que han servit per celebrar el seu ascens a la Primera Catalana. Cara al proper curs, l'equip que continuarà entrenant Antonio Moya vol mantenir el bloc amb la incorporació d'unes quatre jugadores.

L'EF Montcada començarà la pretemporada el 2 de setembre i la lliga, a la tercera setmana d'aquest mes. L'objectiu, segons el seu entrenador, és clar: **"Adaptar-nos a la categoria i lluitar per la permanència"**.

Després d'una temporada molt completa i regular, l'equip femení de l'EF Montcada, que entrena Antonio Moya, va aconseguir l'ascens a Primera Catalana | SANTI ROMERO

ENTREVISTA AMB DÍDAC DE LA TORRE

“Amb disciplina, treball i constància esperem que l’any vinent tot vagi rodat”

El nou entrenador del CH La Salle es mostra optimista amb el pròxim projecte dels montcadencs, que encara no saben si jugaran a Primera o a la Lliga Catalana

Rafa Jiménez | Redacció

Després del descens a Primera Catalana del seu primer equip, el CH La Salle vol regenerar-se des dels seus fonaments amb una aposta per la gent jove, tant amb la relació de jugadors com amb el seu nou entrenador. Dídac de la Torre, de 28 anys, serà l’encarregat de dirigir el sènior masculí la propera temporada, encara que no sap si jugarà a Primera o a Lliga Catalana.

-Per què va acceptar entrenar La Salle?

El coordinador, Pablo Camarero, em va trucar i em va explicar el nou repte del club, que és treballar amb gent jove. Em va convèncer i em fa il·lusió participar en aquest projecte.

-El primer equip ha perdut força jugadors. Aquest fet li preocupa?

Ens amoïna perquè era gent important. Ho podem pal·liar amb gent jove i més formació. Probablement, no obtindrem resultats immediats, però la nostra idea és consolidar un equip a Primera Catalana amb aquesta base de jugadors joves. També tenim molt clar que si podem incorporar jugadors amb experiència, ho farem.

-El CH La Salle aposta per jugadors joves... i el seu entrenador també ho és.

Sóc jove, però no crec que això sigui una problema. A les Franqueses vam elaborar un projecte molt semblant i vam aconseguir bons resultats durant tres anys.

-Quina és la seva filosofia?

Més que per l’aspecte tècnic o tàctic, faig una aposta per la disciplina, el treball i la constància. Amb aquests trets, les coses sortiran rodades el proper any.

-Quin joc pot esperar l’afició?

Un joc dinàmic amb molt ritme. La meva intenció és canviar la defensa que es feia tradicionalment en aquest club i fer-ne una més viva, oberta, per poder sortir ràpid al contraatac.

-L’equip encara no sap si jugarà a Primera o a Lliga Catalana. Això condiciona la confecció de la plantilla?

És obvi. Si entrem a la Lliga Catalana, el plantejament és diferent perquè s’ha de ser més competitiu en una lliga molt més estricta i seria important incorporar gent experta. Si ens quedem a Primera, la idea és recórrer a gent de la casa i no és necessari buscar resultats a curt termini.

Dídac de la Torre, a l’esquerra, i Pablo Camarero, units en el nou projecte de La Salle | R. JIMÉNEZ

PEDRO DE LAMO

> La Salle tanca la temporada amb un sopar ple d’homenatges

El 20 de juny, el CH La Salle va celebrar el seu sopar de cloenda de la temporada a les instal·lacions del col·legi. Alguns dels jugadors que deixen l’equip van ser homenatjats: Jaume Soto, Manu Pesquer, David Sánchez, Óscar San Felipe, Amadeu Jezequel, David González, Xavi Martín i Toni López, del sènior masculí; i Cristina Ruiz, Mónica Carmona i Azucena Hernández, del femení –a la imatge | RJ

BÀSQUET. CB MONTCADA

El club reconeix el suport del seu patrocinador

Tots els equips de l’entitat lluiran el nom de l’empresa Valentine

Rafa Jiménez | Redacció

El CB Montcada seguirà comptant, a la propera temporada, amb el suport econòmic del seu principal patrocinador, l’empresa de pintures Valentine. Per agrair la seva col·laboració, la junta directiva del club montcadenc ha dedicit posar-li el seu nom a tots els seus equips. **“Valentine continua al nostre costat i nosaltres li ho agraïm amb aquesta decisió”**, explica Rosa Olivares, presidenta del CB Montcada.

Formació de la plantilla. A nivell esportiu, el CB Montcada té gairebé tancada la plantilla per al seu primer projecte a Primera Catalana. A falta de la possible incorportació d’algun jugador interior més, ja es coneixen els noms dels quatre júniors que formaran part del primer equip: Iván Costa, Albert Ortega, Aitor Murua i Óscar Bistuer. L’equip, que entrenarà Miguel Àngel Cortón, començarà la pretemporada la segona setmana d’agost.

Mafertu s.c.p.
Confección y venta de Prendas Escolares
Http:www.mafertu.e.telefonica.net
Por la compra de:
chandal
+ camiseta escolar
+ bata
regalamos una camiseta
Hasta fin de existencias
Horario de tienda:
del 1 Octubre al 31 Mayo
Lunes a Jueves 9:30 a 13:00 y 17: a 20:00
Viernes de 9:30 a 13:00
del 1 Junio al 30 Septiembre
Lunes a Viernes 9:30 a 13:00 y 17:00 a 20:00
Sábados de 9:30 a 14:00
C/ Clavell nº 16 Montcada i Reixac 08110
Tel 93 575 29 99

Beli art-estètic
¡PROMOCIÓN JULIO!
Con una pedicura* te obsequiamos
con un peeling y parafina de manos
*20 €
C/ d'Evisissa, 4 local 9
Pla d'en Coll
Montcada i Reixac
93 564 50 16
Horario de verano: de lunes a viernes de 9h a 13h y de 17h a 21h y sábados de 10h a 13h

doctora minerva
gabinet odontològic
Colón, 10-11 08110 Montcada i Reixac, Barcelona
Telèfon 93 564 47 93

www.gdmedina.com
GDm
GRUPODENTALmedina
(08490) SANT FELIU DE LLOBREGAT
Vidal i Ribas, 15. 1º - 1ª
Tel. 93 666 40 11 - Tel./Fax 93 666 41 62
(08028) BARCELONA
C/ Sants, 379 bajos
Tels. 93 447 05 14 - 93 447 05 15
(08850) GAVÀ
Gaudí, 6. 1º - 4ª - Tel. 93 662 93 69
(08110) MONTCADA I REIXAC
Avda. Ribera, 31 bajos - Tel. 93 564 15 84

TIENE DEUDAS? , NO LE CONCEDEN LA HIPOTECA?
En
FREELANDER SERVICES
HIPOTECARIOS
Estudiamos su caso y le ofrecemos el mejor servicio.
Nos desplazamos hasta su domicilio.
Llámenos al 93.518.11.36 o 626.055.692 Fax 935.651.942

en Santa Maria de Montcada
COMPRAMOS
solares y casas viejas
93 564 18 40

ESCACS. Open Internacional Ciutat de Montcada

La forta competitivitat provoca que el torneig es decideixi a l'última ronda

Abans de la jornada de tancament, només mig punt separava els quatre primers classificats

Rafa Jiménez | Can Sant Joan

Un cop més, l'emoció ha marcat el desenvolupament de la XVI edició de l'Open Ciutat de Montcada, que ha comptat amb la participació d'uns 150 escaquistes. A falta de la disputa d'una ronda, no hi havia res decidit als dos grups de la competició. El cubà Yuri González Vidal, que havia dominat amb claretat després de guanyar les cinc primeres partides, es va enfonsar a l'últim moment en demostrar una actitud excessivament conservadora. A la penúltima ronda, les taules amb l'ucranià Viktor Moskalenko va propiciar que el búlgar Julian Radulski empatés amb el cubà al capdavant de la classificació. Al tancament d'aquesta edició, només mig punt separava els dos líders de Moskalenko i el cubà Lázaro Bruzón. **"Ha estat un Open molt fort ja que la participació de gent nova ha provocat més competitivitat"**, ha explicat Jaume Izquierdo, president de l'UE Montcada, entitat organitzadora.

Al grup B, també va haver-hi emoció fins a l'últim moment. Fatollah Arshad tenia només mig punt d'avantatge respecte Marc Ortega abans del seu enfrontament.

Jugadors en acció el primer dia de l'Open d'Escacs Ciutat de Montcada, el 25 de juny, a l'Espai Kursaal de Can Sant Joan | RAFA JIMÉNEZ

CICLISME

El veterà José Ortín torna a brillar a la Quebrantahuesos i acaba segon

Tot i les elevades temperatures, el ciclista montcadenc va aconseguir la segona plaça

Rafa Jiménez | Redacció

El ciclista montcadenc José Ortín va acabar a la segona posició de la seva categoria, de 55 a 64 anys, a la XVIII edició de la Marxa Cicloturista de la Quebrantahuesos, que es va disputar a Sabiñánigo (Osca) el 21 de juny, sota una forta calor. Ortín, de 62 anys, va finalitzar al segon lloc després de recórrer els 205 quilòmetres de distància amb un temps de 6 hores, 30 minuts i 16 segons. La prova, considerada la més important del calendari cicloturista nacional, va comptar amb la participació d'uns 7.000 ciclistes. Ortín ha guanyat la Quebrantahuesos en sis ocasions.

Guanyador de sis Quebrantahuesos, Ortín ha acabat segon a la XVIII edició de la prova | ARXIU

Comerciant, si et vols anunciar a La Veu truca'ns i t'informarem
625 601 107

Valentine
DECOCENTER
c/ de les Aigües s/n
Tel. 93 565 05 45
MONTCADA I REIXAC
P.º Jaime I, 8 B
Tel. 93 564 09 94
MONTCADA I REIXAC
www.valentine.es
SOLUCIONES PARA PROTEGER Y DECORAR PINTANDO

MUNTANYISME

Els quatre membres del CIM van trigar quatre dies a pujar el Mont-Blanc | EL CIM

El CIM puja al Mont-Blanc

Anna Maria Figueroa, Ferran Muñoz, Antoni Porta i Santi Rebollo, membres del Centre Excursionista de Montcada i Reixac (El Cim), van pujar el 24 de juny al Mont-Blanc (França). Aquesta muntanya, de 4.810 metres, és el més alt de l'Europa Occidental i dels Alps | RJ

LEE YOUNG

> El Lee-Young guanya 17 medalles al Campionat de Girona

El club Lee-Young va obtenir un bon botí de medalles a la seva participació al torneig que es va disputar el 21 de juny al pavelló municipal de Girona. Per equips, el club montcadenc va ser el millor dels 30 participants després d'aconseguir 10 medalles d'or, 3 de plata i 4 de bronze. El torneig va comptar amb la participació de 250 taekwondistes de tot Catalunya | RJ

en 2 minuts...

> El Shi-Kan fa el tancament de temporada

Una nombrosa representació de karatekas del Shi-Kan va participar a la cloenda de la temporada amb un entrenament a la platja de la Mar Bella (Barcelona) el 20 de juny. Al mes de juliol el club encara farà una altra activitat. El dia 19 s'ha organitzat un curs per a la utilització del 'bokken' (rèplica en fusta d'una espasa japonesa). La classe es farà pel matí a la pista coberta del carrer Bonavista. Aquesta jornada, organitzada pel Shi-Kan, es fa per segon any consecutiu | RJ

SHI-KAN

> Javier Quílez, subcampió d'Espanya

Javier Quílez, atleta del Club Atlètic Mollet, va quedar segon al Campionat d'Espanya en pista que es va disputar el 28 de juny a Gandia (València). Amb un temps de 55'45" i sota una forta calor, el montcadenc només va ser superat pel madrileny Javier Moreno, de l'Spartak Getafe. Tres cops campió d'Espanya, Quílez suma el seu segon subcampionat i participarà als Europeus que es faran el 28 de juliol a Ljubljana (Eslovènia) | RJ

> Triomf del ciclista Sebastià Franco

El ciclista del Saunier Duval-Alcaraz va aconseguir la victòria a la modalitat americana en pista al I Memorial Pedro Franco que es va disputar el 21 de juny al Velòdrom de Tortosa (Tarragona). En carretera, Jordi Cervantes va finalitzar a la desena posició a la Volta al Llagostí, que va unir Peñíscola i Vinarós entre el 21 i el 22 de juny. El dia 28, al XLIè Gran Premi Sant Pere de Perafort (Tarragona), Cervantes va repetir la mateixa posició mentre que Carlos Lapuerta va ser setè. Als propers mesos, el Saunier Duval-Alcaraz té previst participar, si el seu pressupost ho permet, a la Volta a Àvila (del 10 al 13 de juliol) i a la Volta a Zamora (del 13 al 17 d'agost) | RJ

viu l'esport! institut municipal d'esports i lleure

ESPORTS LA RIBERA

El Mundialet de futbol, exemple de tolerància i esportivitat

La primera edició del torneig ha estat un èxit, amb una mitjana de setanta participants a cada jornada

Núria Sánchez | Redacció

El Mundialet de la Ribera, organitzat per la Taula Cívica i l'equip comunitari del barri en el marc del programa de dinamització social del Pla Integral de la Ribera, va celebrar el 27 de juny la fi del torneig. En un acte lúdic, els organitzadors van lliurar material esportiu, medalles i trofeus als tres equips guanyadors de cada categoria i una pilota per a tots els participants. A més, també es van atorgar guardons als porters menys golejats i als jugadors més anotadors de cada categoria. La festa, que va tenir lloc a la pista del barri amb una exhibició de ball de reggaeton inclosa, es va obrir amb un partit entre els capitans de tots els equips participants. El torneig ha estat un èxit tant d'implicació com de participació per part dels jugadors que, segons els organitzadors, han adquirit molt bé els valors de compromís, constància, ordre i tolerància que es volien transmetre amb aquest projecte. Durant el torneig també es van lliurar punts addicionals als equips que respectessin els valors esmentats.

Els guanyadors de les tres categories del I Mundialet de la Ribera van ser obsequiats amb medalles | RAFA JIMÉNEZ

Xifres. En el Mundialet de la Ribera s'han disputat sis jornades, amb la participació d'una setantena de jugadors. La competició, que es dividia en tres categories –de 8 a 11 anys, de 12 a 14 i de 15 a 18–, ha comptat amb el concurs de 16 equips formats per infants de set nacionalitats diferents. Set conjunts van participar en totes les jornades i la resta ho ha fet en un màxim de quatre.

COUNTRY

Consolidació del curs d'estiu

Els participants aprenen les directrius bàsiques d'aquest ball | SANTI ROMERO

L'Institut Municipal d'Esports i Lleure (IME) organitza un any més el curs de country, una de les activitats consolidades dins del programa estiuenc. El curs s'imparteix des del dia 18 de juny i fins al 23 de juliol a la Zona Esportiva Centre. L'activitat es fa els dilluns i dimecres, de 19 a 20.30h. | NS

HIP-HOP

La principal novetat de l'any

Per primer cop l'Institut Municipal d'Esports i Lleure (IME) ofereix un taller de hip-hop per a majors de 12 anys. Aquesta activitat és una de les novetats que s'emmarca dins del programa estiuenc. El taller de hip-hop es fa els dimarts i dijous, de 18.30 a 20h, al Gimnàs Municipal de la Zona Esportiva Centre des del 17 de juny fins al 22 de juliol. El taller compta amb la participació d'una vintena de joves que vol aprendre els passos d'aquesta disciplina provinent dels ritmes afroamericans i hispanoamericans | NS

El curs de hip-hop ha tingut molt bona acollida entre les més joves | SANTI ROMERO

en 2 minuts...

RAFA JIMÉNEZ

> Lliurament de premis de la lliga d'hivern

L'IME va atorgar el 27 de juny els premis als participants de la primera edició de la Lliga d'Hivern de futbol-7 (a la imatge). El conjunt April Centric ha estat el campió per davant de Grup Nexo, Marisqueria Romero i Syrtel | NS

FONT FREDA

> El Font Freda obté catorze pòdiums

El CEIP Font Freda va obtenir 14 pòdiums a la Final Comarcal de Judo del 14 de juny a Badia. Els judoques locals –a la imatge–, entrenats per Alicia Alonso, van obtenir un or, sis plates i set bronzes | NS

> Taller de ritmes cubans

L'IME ofereix enguany un taller que combina els ritmes cubans i caribenys. Entre les disciplines que es practiquen destaquen la rueda cubana, el txa-txa-txà i el tango. Els balls s'imparteixen els dilluns i els dimecres, de 22.15 a 23.45h, a la Zona Esportiva Centre. Aquesta activitat s'estrena aquest any dins la oferta estiuenca i compta amb una vintena de participants. Per assistir al curs, que és per a majors de 16 anys, és imprescindible saber passos de salsa | NS

BALLS CARIBENYS

El curs té una bona acollida

Els participants poden aprendre diverses disciplines | SANTI ROMERO

Per segon any consecutiu, l'IME ofereix un curs de balls caribenys que engloba diverses disciplines com el txa-txa-txà, la batxata, el merengue, la salsa i el forró i tot tipus de disciplines procedents de zones càlides i caloroses. El curs s'imparteix els dimarts i els dijous, de 21.30 a 23.30h, a la Zona Esportiva Centre fins al 22 de juliol | NS

viu l'esport! *institut municipal d'esports i lleure*

DANSA ORIENTAL

Els ritmes exòtics guanyen adeptes

La dansa oriental obté molt bona acollida entre les noies joves | SANTI ROMERO

Els cursos de dansa oriental repeteixen i guanyen participants dins de l'oferta esportiva d'estiu que organitza l'Institut Municipal d'Esports i Lleure (IME). Els balls s'imparteixen els dimarts i els dijous, de 20 a 21.30h, a la Zona Esportiva Centre. Aquesta activitat es fa per tercer any consecutiu i té molt èxit, sobretot, entre el públic juvenil. A les classes s'ensenya l'exotisme i els ritmes dels països asiàtics, una cultura desconeguda i propera alhora | NS

TIR AMB ARC

Èxit de participació a la jornada

Al voltant de cent-cinquanta persones van participar a la diada de tir amb arc que l'Institut Municipal d'Esports i Lleure (IME) va organitzar l'1 de juliol a la plaça de l'Església. Un any més, aquesta activitat va tenir molt bona participació, sobretot entre els més petits. L'acte va comptar amb el suport del Club Català de Tir amb Arc Can Piqué. Els participants van posar a prova la seva punteria amb figures d'animals en tres dimensions. Des de l'altre cantó de la línia, els monitors i els arquers indicaven les directrius que s'havien de seguir i ensenyaven els infants a tirar amb l'arc. Els participants van poder gaudir d'una bona tarda afinant la punteria | NS

Els participants van provar la punteria amb el tir amb arc | SANTI ROMERO

BÀSQUET

Divuit equips participen al 3x3

El 3x3 de Can Sant Joan va tenir una elevada participació | SANTI ROMERO

Un total de 18 equips va participar a la diada de bàsquet al carrer que va tenir lloc el 19 de juny a la plaça del Bosc de Can Sant Joan. L'activitat la van organitzar l'Institut Municipal d'Esports i Lleure (IME) i el CEB Can Sant Joan. La propera jornada de bàsquet es farà el 10 de juliol a la plaça de l'Església, en aquesta ocasió promoguda per l'IME i el CB Montcada. Les inscripcions es poden fer a les oficines de l'IME, al carrer Tarragona, 32, de dilluns a dijous, de 9 a 13h, i de 17 a 19h, fins al dia 5. El preu de la inscripció és de 4 euros per equip | NS

ACTIVITATS D'ESTIU

Al juliol, 'Mulla't' i surt al carrer

Núria Sánchez | Redacció

El programa d'activitats d'estiu es completa amb el 3x3 de futbol al carrer que es farà davant del pavelló Miquel Poblet el 8 de juliol. La inscripció prèvia s'ha de fer abans del 4 de juliol a les oficines de l'IME. D'altra banda, el 15 de juliol es farà una marató d'aeròbic a la plaça de l'Església i en el mateix lloc hi haurà una marató d'*spinning*, el 22. Les inscripcions estaran obertes fins al 10 de juliol per a l'aeròbic i fins al 17 per a l'*spinning*. Finalment, el 13 de juliol hi haurà una nova edició del 'Mulla't per l'esclerosi múltiple' a la piscina municipal de la Zona Esportiva Centre.

L'any passat Montcada va nedar 38.000 metres per l'esclerosi | ARXIU/SANTI ROMERO

FUTBOL. EF Montcada

L'Escola tanca la temporada amb un sopar multitudinari

L'entitat ha acabat una campanya esportiva molt bona, aconseguint tres ascensos de categoria i cap descens

Núria Sánchez | Redacció

L'EF Montcada va tancar la temporada el 7 de juny amb un sopar multitudinari a l'antic camp de la Ferreria. El club ha aconseguit enguany tres ascensos i no ha perdut cap categoria. El coordinador de l'Escola, Carlos Depares, s'ha mostrat molt satisfet amb els resultats esportius, malgrat que ha afirmat que tenen una espina clavada. **"L'any ha estat molt positiu, però ens sap greu que el juvenil s'hagi quedat a un sol punt de l'ascens",** ha dit. D'altra banda, Depares ha agraït la tasca a la coordinació d'Eusebi de Miguel, José Manuel Arjona, Andrés Arjona, i Manuel Colete. Sobretot dels Arjona, que l'any vinent només es dedicaran a entrenar, i Colete, que abandona el club. Per la seva banda, el president de l'EF, Manel Trias, ha afirmat que està molt content per la feina realitzada en el seu primer any en el càrrec: **"Estem molt satisfets per la implicació de tothom. A més, el nostre club creix any rere any i és una alegria per a nosaltres"**.

Reconeixements. La junta del club va atorgar a tots els jugadors una copa i als més petits –patufets i prebenjamins– una copa i una medalla. A més, el club va voler reconèixer amb un diploma la tasca de quatre juvenils, que enguany tanquen la seva etapa a l'entitat. Es tracta d'Andreu Ricote, Dani Moreno, Aaron Montoro i Carlos Vivo.

Tots els jugadors de l'entitat van rebre un trofeu | MANUEL MORENO

inscripcions per a la temporada 2008-09

L'EF Montcada ha obert el període d'inscripcions per a la propera temporada. Els interessats –amb edats compreses entre els 4 i 18 anys– poden formular les inscripcions al Nou Estadi de La Ferreria i al Camp de Can Sant Joan, o bé trucant als telèfons 935 641 966 o al 658 982 479. Així mateix, poden enviar un correu electrònic a *escola@efmontcada.com* | NS

Aitor Martín

Jove promesa de l'atletisme

Córrer com a teràpia. Aitor Martín va incorporar-se a la Joventut Atlètica Montcada (JAM) als 8 anys a causa d'un grau baix d'hiperactivitat. Els seus pares, Josep i Juani, van pensar que era un bon remei per atenuar el seu constant nerviosisme. El que va començar sent un mètode terapèutic s'ha convertit, amb els anys, en una passió per a tota la família. A punt de complir els 15 anys, Aitor està considerat com una de les promeses més fermes de la JAM. Recent campió de Catalunya i sots-campió d'Espanya als 1.500 metres obstacles, el jove té les idees molt clares sobre el seu futur: somnia amb dedicar-se professionalment a l'atletisme, però sense oblidar els seus estudis. De moment, i un cop acabat tercer d'ESO a l'IES La Ferreria, Martín, veí de Terra Nostra, té molt de temps per endavant per seguir estudiant –Biologia i Educació Física (INEF) són les seves preferències– i guanyant curses.

"Necessito córrer, és la meva manera de desfogar-me"

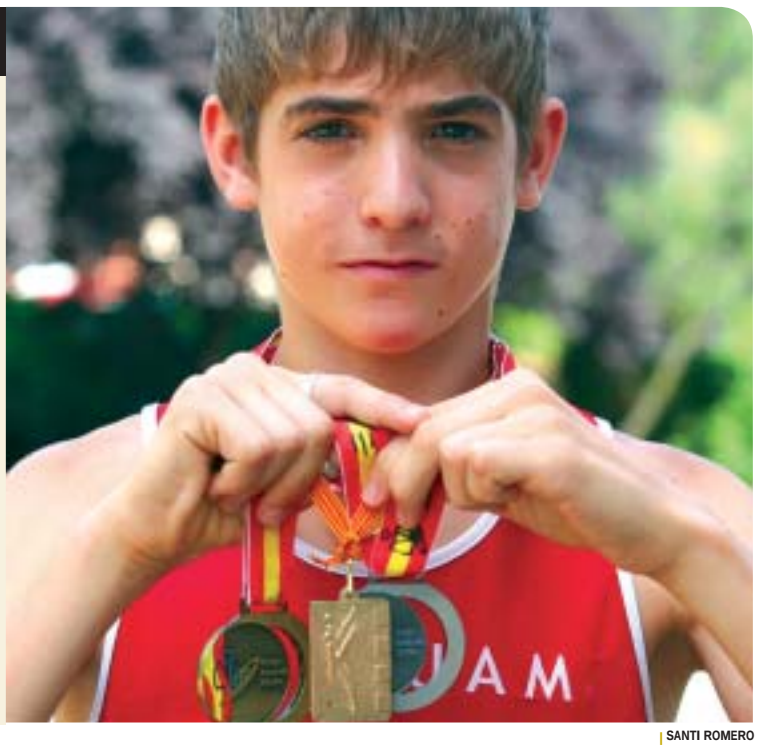

SANTI ROMERO

Com va ser que vas entrar al món de l'atletisme?
De petit era un 'correcaminos', molt nerviós i córrer em tranquil·litzava. Els meus pares van fer servir l'atletisme com a teràpia. Em va anar molt bé i ara no podria deixar de córrer.

Mai et vas sentir atret per altres disciplines esportives?
Quan anava al col·legi, al CEIP Reixac, també jugava a bàsquet. Però no vaig trigar a adonar-me que el que m'agrada de veritat és practicar l'atletisme.

Fas algun altre esport?
Ara només em dedico a l'atletisme. A més, al meu entrenador, Francisco Gómez, 'Frasqui', no li fa massa gràcia que practiquem altres esports per por a les lesions, tot i que, a vegades, en els dies d'entrenament, organitzem partits de voleibol a les pistes.

Com vas entrar a la JAM?
Coneixia el club perquè el meu tiet Pedro també hi corria. Un amic meu va fer una prova per entrar-hi i els meus pares em van apuntar perquè sempre destacava a les proves de gimnàstica del col·legi. Em va anar bé i encara sóc aquí!

Quins entrenadors t'han marcat més en tot aquest temps?
'Frasqui' m'ha ensenyat moltes coses, però també he après molt de Dani i Juan Abián.

T'has especialitzat en les distàncies llargues –1.500 i 3.000 metres. Com afrontes proves tan exigents?
Tot i que quan haig de fer proves tan llargues físicament acabo extenuat, psicològicament no em canso. M'encanta córrer.

Estàs en plena època de creixement i això t'ha afectat en el teu rendiment d'aquesta temporada.
Sí, per problemes de creixement tinc una cama més llarga que l'altra. Les plantilles em provocaven problemes a l'esquena i això m'ha afectat en les competicions de cros. Almenys, he tingut bons resultats en pista.

> "Somio amb ser atleta professional, però toco de peus a terra. Tinc clar que mai deixaré d'estudiar"

Aquest mes de juliol ha estat espectacular: campió de Catalunya i sots-campió d'Espanya per comunitats als 1.500 metres obstacles.
Sí, la segona posició a Àguilas (Múrcia) ha estat, de moment, el meu èxit esportiu més important.

A l'octubre, afrontarà el campionat d'Espanya de clubs a Lugo. Amb quin objectiu?
A Galícia intentaré superar un atleta d'Andalusia que em va guanyar a la prova d'Àguilas. Vull treure'm aquesta espina.

Entre setmana, entrenes tres vegades i els cap de setmana, també. No és massa sacrificat?
No em canso d'entrenar, necessito córrer. És la meva forma de desfogar-me després d'un dia dur a l'institut. Si no tingués l'atletisme, ho passaria malament.

Cada any, el nivell anirà augmentant i també el grau d'exigència, tant a l'esport com als estudis. Et veus preparat per aguantar tanta pressió?
Sí, i a més tinc molt clar que mai deixaré d'estudiar. L'atletisme és un esport molt sacrificat i és complicat dedicar-te professionalment. M'agradaria fer Biologia o Educació Física.

De veritat, no voldries dedicar-te professionalment a l'atletisme?
És un somni, però toco amb els peus a terra. L'atletisme s'acaba quan encara ets molt jove i has de tenir un professió alternativa per poder viure.

Quins són els teus ídols?
M'agraden atletes com Carles Castillejo, José Luis Blanco, Rosa Morató, Juan Carlos Higuero, Reyes Estévez o José Ríos. Precisament, Ríos ens va dir, a una concentració que vam fer al CAR de Sant Cugat, que no deixem mai els estudis.

Què penses, com a membre de la JAM, del trasllat de les pistes d'atletisme?
Sempre he entrenat al Pla d'En Coll i aquesta pista m'agrada. Tot i que amb el trasllat al polígon de la Ferreria estaré més a prop de casa, no m'agrada el canvi.