> **NOTÍCIES: Nacho Gálvez,** de l'escola El Turó, premiat al Congrés de telefonia mòbil PÀG. 10

núm. **498**
1a quinzena | **març** 2017
ÈPOCA III
laveu.cat

la veu de montcada i reixac

El 6 de març, Marató de sang a la Casa de la Vila PÀG. 11

Primeres jornades 'Dones i participació social' PÀG. 9

Èxit del Sambòdrom al carrer

Comparses de Montcada tornen a ser premiades a altres rues de la comarca PÀGS. 18 i 19

COSME ORIOL

PUBLICITAT

2 ulleres mō
graduades
amb antireflexant
97€

mō
:dissenyades per viure-les_només a MULTIÓPTICAS
Més de 1000 modelos

Vàlid només en:

Multiópticas Isis
Major, 64 • T. 935 640 846
Montcada i Reixac

Multiópticas Reixac
Rambla Països Catalans, 47
T. 935 640 775
Montcada i Reixac

MULTIÓPTICAS

>EL 7 I 9 DE MARÇ

Terceres Jornades per reclamar el soterrament

El conseller de Sostenibilitat i Territori, Josep Rull, confirma la seva assistència a l'acte d'homenatge a les víctimes del tren PÀG. 3

PEDRO DE LAMO

> **Esports: L'UE Sant Joan-Atlètic** recupera oxígen després de sortir de les posicions de descens PÀG. 20

La Salle
Montcada
PORTES OBERTES
EIP: 14 març
ESO: 16 març
BAT: 26 abril
18 h.
Pg. Sant Joan Baptista de La Salle, 1
08110 Montcada i Reixac T. 93 564 15 90
lasallemontcada@lasalle.cat
COMPROMESOS AMB EL TEU FUTUR

Actualitat

laveu.cat

TROBADA A MADRID

En absència del ministre, la delegació local va ser rebuda pels secretaris d'Estat i general d'Infraestructures i pel president d'Adif

SOTERRAMENT DE L'R2

El Ministeri reprèn les negociacions amb el consistori, interrompudes fa nou mesos

El 22 de març es reunirà la comissió tècnico política per presentar a Foment i a Adif l'estudi fet per Barcelona Regional

Pilar Abián | Redacció

El projecte del soterrament de l'R2 al seu pas per Montcada i Reixac continua viu. La reunió de l'1 de març a Madrid entre representants del Ministeri de Foment, Adif i l'Ajuntament ha servit per reprendre les negociacions del conveni sobre el projecte començat a redactar el passat mes de maig per l'exministra Ana Pastor. Aquest ha estat un dels tres punts acordats; els altres dos són tornar a reactivar la comissió tècnico política creada per impulsar el soterrament –es reunirà el 22 de març– i valorar la viabilitat tècnica i econòmica de l'estudi fet per Barcelona Regional per encàrrec del consistori, segons el qual el cost de les obres es podria reduir a la meitat –200 milions d'euros. En cas que l'informe rebi el vistiplau del Ministeri, l'Estat inclouria una partida al pressupost del 2017 per fer els estudis informatius i començar la redacció del projecte executiu.

La delegació municipal ha traslladat al Ministeri la necessitat del projecte no només per seguretat sinó també per cohesió

Cautela. **"Podem dir que ha estat una trobada positiva però mantenim tota la prudència a l'espera de veure com avancen les negociacions"**, ha dit l'alcaldessa, Laura Campos (ICV-EUiA), tot recordant que no és la primera vegada que els representants de l'Estat adquireixen compromisos que després no compleixen. L'edil, que va viatjar a Madrid acompanyada pel president de l'Àrea Territorial, Jordi Sánchez (ERC), i la directora d'Urbanisme, Marta Bunyesch, considera que la pressió ciutadana després de les últimes morts a les vies i la institucional, amb trucades a diari al Ministeri, han estat decisives per desbloquejar l'estancament de les negociacions. **"El que avui hem deixat ben clar és que Montcada no renuncia de cap manera al soterrament de l'R2"**, ha afegit l'alcaldessa.

Els representants del Ministeri i d'Adif van plantejar inicialment fer passos elevats o soterrar els actuals, però la delegació montcadenca ha insistit en la necessitat d'eliminar les vies. **"Els hem explicat que el municipi no només té un problema de seguretat sinó també de cohesió i de mobilitat i no ens poden condemnar a mantenir aquest mur per sempre més"**, ha dit Sánchez. Els representants municipals també van exigir que, en compliment de la llei, es reparin les tanques trencades a diferents trams de les vies i es millorin les condicions i la seguretat als passos a nivell.

Última mort. La trobada a Madrid la va fixar el propi Ministeri després de l'últim atropellament a les vies, el 21 de febrer, en què va morir un jove de 16 anys veí de Can Sant Joan. Arran d'aquest succés, l'Ajuntament i la Plataforma van convocar un acte en record del finat que va acabar amb manifestacions espontànies i el tall dels diferents accessos a Barcelona (vegeu pàgina 4).

PREMSA AJUNTAMENT

L'alcaldessa, durant la seva intervenció la tarda en què l'Ajuntament i la Plataforma van homenatjar el jove atropellat un dia abans a les vies

El conseller Josep Rull participarà a les Jornades pel soterrament

El programa es desenvoluparà el 7 i 9 de març i acabarà amb l'homenatge a les víctimes

Pilar Abian | Montcada

L'Ajuntament i la Plataforma ja tenen a punt el programa de les terceres Jornades pel soterrament, que tindran lloc els dies 7 i 9 de març. Entre les personalitats que hi assistiran hi ha el conseller de Territori i Sostenibilitat, Josep Rull, i la tinenta d'alcaldia d'Ecologia, Urbanisme i Mobilitat de l'Ajuntament de Barcelona, Janet Sanz. Ambdós han confirmat la seva assistència a l'homenatge a les víctimes, que es farà el dia 9 a la Cruïlla del Soterrament (18.30h). Aquest acte mantindrà la seva estructura tradicional, amb parlaments i actuacions culturals en record a les 168 persones que han perdut la vida fins a data d'avui a les vies del tren al municipi.

"La presència de representants de la Generalitat i de l'Ajuntament de Barcelona dona encara més força a la nostra reivindicació", opina l'alcaldessa, Laura Campos. En nom de la Plataforma, el seu portaveu, Ramon Bueno, va assenyalar durant la presentació del programa que l'homenatge **"dignifica les víctimes del tren tal i com es mereixen"**.

Programa. Les activitats del primer dia de les Jornades, el 7 de març, es faran a l'Auditori Municipal (plaça de l'Església, 12) i consistiran, en primer lloc, en el lliurament de premis de la segona edició del concurs de dibuix infantil 'Les vies de tren a Montcada i Reixac', (19h). Mitja hora més tard, Barcelona Regional presentarà un estudi sobre el soterrament de la línia R2 que destaca la reducció en un 50% dels costos i també del temps d'execució del projecte.

Entre les novetats que planteja l'informe, hi ha que les obres es facin en trinxera i no amb tuneladora; dissenyar el túnel a menys profunditat, de manera que la nova estació pugui ser més senzilla i econòmica, i garantir que hi hagi una via mentre durin les obres perquè la circulació no s'hagi d'interrompre.

MANIFESTACIÓ IMPROVISADA

Els veïns col·lapsen l'accés a Barcelona de forma espontània

La Generalitat expedientarà Renfe per no actuar amb previsió

Pilar Abián | Redacció

L'homenatge a la darrera víctima a les vies, la número 168 des de l'arribada del tren al municipi, segons els comptes de l'Ajuntament i la Plataforma, va acabar el passat 22 de febrer amb una acció improvisada que va col·lapsar tres de les vies d'entrada i sortida a Barcelona.

La companyia ferroviària critica els talls de vies i Campos respon que van ser fruit de la indignació col·lectiva

Un grup de manifestants es va quedar al pas a nivell del carrer Bogatell, interrompent la circulació de trens durant més de tres hores; un altre grup va fer el mateix a l'estació de Montcada Manresa, al llarg de mes d'una hora i, finalment, també es va tallar la carretera C-17 a l'alçada del cementiri municipal en ambdós sentits de la marxa durant prop de mitja hora. Aquests talls simultanis van provocar un embús important i, en el cas del trànsit ferroviari, retards que van afectar una norantena de trens i al voltant d'11.000 usuaris.

L'endemà, el conseller de Territori i Sostenibilitat, Josep Rull, anunciava que el govern autonòmic obriria un expedient a Renfe per la mala gestió de l'incident. Rull va criticar que la companyia, tot i ser coneixedora de la convocatòria de la protesta i de les possibles afectacions del servei, no va habilitar cap transport alternatiu per als usuaris. Renfe, contràriament, assegurava que no havia estat informada dels talls i, en relació als atropellaments mortals a Montcada, afirmava que la majoria han estat suïcidis i que només 5 de les 22 morts registrades des del 2005 han estat accidentals.

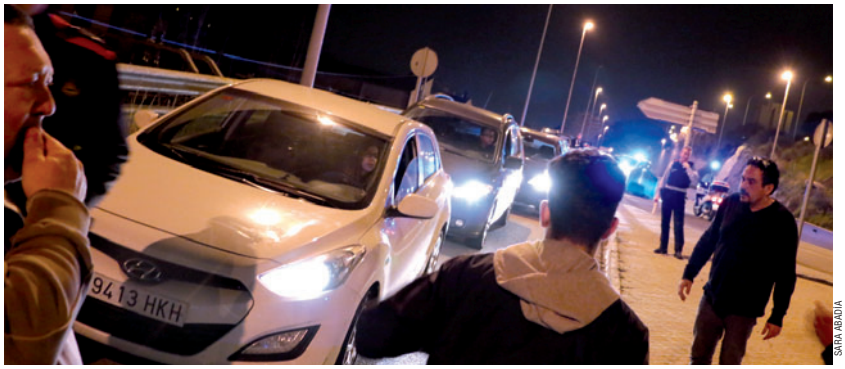

SARA ARAUJA

El passat 22 de febrer els manifestants no només van tallar les vies de l'R2 i l'R4, també van fer el mateix amb la C-17, a l'alçada del cementiri

Resposta de l'alcaldessa. **"Renfe sap prou bé que quan hi ha un atropellament fem mobilitzacions ciutadanes"**, va dir l'alcaldessa, Laura Campos (ICV-EUiA), molt crítica també amb l'actuació de la companyia ferroviària. Per a l'edil, la reacció ciutadana és totalment comprensible.

L'alcaldessa també va respondre les crítiques de Renfe a les xarxes socials: **"És vergonyós i indignant que aquesta empresa traslladi a l'Ajuntament i als cossos policials la seva incapacitat d'organització; això és un intent de criminalitzar una reivindicació legítima del poble"**.

La Plataforma Tracte Just Soterrament Total (PTJST) també va fer un comunicat felicitant l'acció espontània dels veïns. **"La resposta va estar a l'alçada de la situació de desesperació del nostre poble pel menyspreu i els greuges acumulats"**, assenyalava el col·lectiu que també felicitava la Policia Local i els Mossos per gestionar amb eficàcia la situació. Contràriament, la PTJST critica Renfe per les seves piulades a Twitter rebaixant el nombre de participants a les protestes i afirmant que l'atropellament del jove no va ser un accident.

El col·lectiu, d'altra banda, ha avançat que al maig s'organitzarà una jornada de lluita en què es vol implicar les entitats i associacions del municipi.

Reaccions polítiques. Com és habitual, partits amb seu al municipi –PSC, ERC, Cs, el grup de Círculo i la CUP– van fer comunicats lamentant una nova mort a les vies i expressant el seu suport a les accions de la Plataforma. Molts van reclamar unitat a l'hora de lluitar pel soterrament i la CUP va fer una clara aposta per la mobilització.

D'altra banda, tant els socialistes com Esquerra han tornat a presentar al Congrés una bateria de preguntes dirigides al govern de l'Estat sobre el projecte del soterrament i demanant al ministre de Foment que aclareixi si es compliran els compromisos signats.

LA VEU DELS INFANTS

Deures sí o deures no?

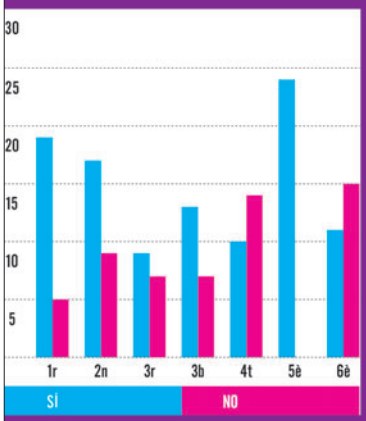

Com tots sabem, els infants i adolescents NO volem fer deures perquè sí. Aquest és un gran tema d'actualitat i força polèmic, perquè els horaris escolars i laborals no coincideixen. És a dir, els pares moltes vegades no tenen temps de veure els seus fills quan arriben de la feina. I com a nens i nenes, tampoc volem estar durant el dia a l'escola i durant la tarda només fent deures. Són realment necessaris, els deures? Sí que ho són, perquè ens ajuden a estudiar o a entendre allò que ens ensenyen a l'escola. Però també tenen les seves parts negatives, com ara treure'ns temps per anar amb les amigues i jugar tranquil·lament sense pensar que has d'acabar els deures o has d'estudiar.

No dic que no ens posin deures, sinó que ens en posin menys. Moltes vegades, a l'hora de classe no estem atents. Llavors, quan arribem a casa, no tenim ni idea del que ha explicat la mestra i, normalment, li demanem ajut als pares, però no sempre se'n recorden del que havien estudiat fa temps. Això no és culpa dels deures sinó que nosaltres mateixos no estem atents quan ho hem d'estar.

Així doncs, si ens posessin menys deures, podríem fer-los millor, perquè val més la pena la qualitat que no pas la quantitat.

Aquesta és la meva opinió, però per acabar-la d'arrodonir, he passat per totes les classes de la meva escola i he fet una enquesta sobre si estaven a favor o en contra dels deures. A l'esquerra d'aquest en teniu el resultat. Així que a l'escola Font Freda la major part dels alumnes afirmen: SÍ ALS DEURES! (però en menys quantitat).

Sofía Ordóñez Conde
6è de primària a l'Escola Font Freda

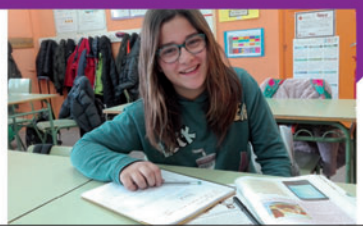

Ajuntament de Montcada i Reixac | mir ciutat educadora!

Ajuts per al pagament de l'Impost sobre béns immobles (IBI) 2016 i 2017

Adreçat a
Persones en situació d'atur i amb dificultats econòmiques. Els ajuts s'atorgaran en funció del nivell de renda i dels membres de les unitats familiars.

Termini de presentació de sol·licituds i documentació
31 de març → 2016
31 de desembre → 2017

Més informació
—Oficina d'Atenció Ciutadana
Av. de la Unitat, 6
—www.montcada.cat

Ajuntament de Montcada i Reixac | mir ciutat per a tu!

Notícies
laveu.cat/noticies

PLA DE MOBILITAT
El Ple aprova per majoria absoluta el document que fixa les prioritats per millorar els desplaçaments interns

PÀG. 06

PLE FEBRER

Acord perquè no es facin dos blocs de 15 pisos al solar de l'antiga Valentine

El govern pacta amb la propietat canvis en el projecte

Pilar Abián | Redacció

El Ple ha donat llum verda a la proposta consensuada entre el govern i els propietaris dels terrenys de l'antiga Valentine –dues entitats bancàries i la immobiliària Reyal Urbis– per fer un canvi de planejament i modificar el que es va aprovar durant l'anterior mandat que preveia, entre d'altres qüestions, l'edificació de dos blocs de pisos de 15 plantes en el sector. **"Hem considerat que es tractava de dues construccions exagerades i excessives, per això hem negociat que es faci només un bloc de 12 pisos i una nova redistribució del sostre edificable"**, va explicar el president de l'Àrea Territorial, Jordi Sánchez (ERC), durant el debat plenari, el passat 23 de febrer.

> Sánchez: "Volem que aquest espai deixi de ser un niu de brutícia i s'urbanitzi en breu"

L'espai reservat al nou institut –previst inicialment al carrer Provença–, es trasllada a l'avinguda de la Ribera perquè no faci de barrera entre el barri i el centre del nucli urbà, i que el 10% de sol aprofitable cedit a l'Ajuntament també canvia d'ubicació perquè quedava sota una línia d'alta tensió i molt proper a la línia fèrria. **"La voluntat del govern és que aquest solar deixi de ser un niu de brutícia i de rates i s'urbanitzi, cosint el barri de la Ribera amb el centre"**, va explicar Sánchez.

Dura negociació. Segons va assenyalar el president de l'Àrea Territorial, renegociar el canvi de planejament a l'antic solar de Valentine ha estat dur, ja que la propietat no volia renunciar als drets adquirits pactats amb l'anterior govern l'any 2007.
El punt va ser aprovat per majoria absoluta, condició necessària perquè prosperi un canvi de planejament i només dues formacions van optar per l'abstenció, PDeCAT, amb l'argument que necessita més temps per estudiar la proposta, i la CUP, que va voler mostrar així la seva disconformitat amb l'operació urbanística que va propiciar el trasllat de Valentine a Can Milans. **"Es buscava especular i, a més, pot acabar sortint molt cara a l'Ajuntament ja que la permuta ha estat declarada nul·la i ha motivat un contenciós per part de la Llagosta"**, va argumentar Gonzalo Garcia.
Contràriament a l'opinió del portaveu cupaire, el regidor d'Urbanisme de l'anterior mandat, el socialista Juan Parra, va defensar l'actuació que va permetre que la fàbrica de pintures sortís del nucli urbà. En nom del PSC, l'edil també va lamentar que, en reduir l'alçada dels dos gratacels previstos, ara es perdi espai a la plaça central així com l'oportunitat per soterrar la línia d'alta tensió que passa pel solar. **"La propietat s'havia compromès a invertir 600.000 euros per dur-la a terme"**, va dir. Sánchez va respondre, però, que no hi ha res per escrit sobre aquest compromís. Quant a la pregunta del PP sobre si es farà o no el futur institut, el regidor d'Urbanisme va aclarir que s'ha fet la reserva de sol per a equipaments i que la construcció del centre educatiu recau en la Generalitat.

Altres punts. Nou mesos després d'iniciar el tràmit pel canvi de planejament al sector de la Muntanyeta de la Font Pudenta, el Ple va donar llum verda a l'aprovació provisional del document.
També es va aprovar definitivament l'ordenança municipal per a la prevenció i control dels mosquits, especialment del mosquit tigre. I, en el torn de precs i preguntes la regidora del PP, Eva García, va aclarir que la moció sobre el Bosc d'en Vilaró presentada pel seu grup, i que va ser retirada de l'ordre del dia poc abans de la sessió a petició de l'AV de la urbanització –que està intentant consensuar un text amb tots els grups–, ha quedat **"posposada"**. Els veïns afectats van lliurar una samarreta reivindicativa a l'alcaldessa amb el prec que se sumi a la reivindicació per la legalització del Bosc d'en Vilaró.

PILAR ABIÁN

El solar de l'antiga Valentine va quedar buit al 2009 i actualment, ple de vegetació, actua com una barrera entre la Ribera i Montcada

Els contribuents amb rendes baixes podran optar als ajuts per pagar l'IBI dos anys més

El Ple va aprovar per unanimitat mantenir el protocol d'ajuts a l'IBI durant dos anys més a favor dels contribuents que acreditin un límit de renda baix. Les bonificacions, en funció dels ingressos de cada família, oscil·laran entre el 25 i el 100% de l'impost i la referència per aplicar-les serà el salari mínim interprofessional. L'immoble afectat ha de ser l'habitatge habitual de la família del contribuent, que ha d'estar empadronat a Montcada i Reixac i trobar-se en situació d'atur. La documentació requerida i els terminis dels tràmits es poden consultar al web municipal *www.montcada.cat* | LG

DESPLAÇAMENTS INTERNS

Ampli suport del plenari al primer Pla de Mobilitat Urbana Sostenible

El govern proposa la creació d'una Taula de Mobilitat

Pilar Abián | Redacció

El Pla de Mobilitat Urbana Sostenible (PMUS) que l'Ajuntament va començar a redactar l'any 2012, durant l'anterior mandat, ha estat aprovat inicialment per majoria absoluta amb les úniques abstencions dels regidors Gonzalo Garcia (CUP) i Ana Ballesta (Círculo Montcada). El document s'ha fet en col·laboració amb la Diputació i l'Àrea Metropolitana de Barcelona (AMB) i consta d'una diagnosi, una cinquantena d'aportacions –algunes fetes per veïns i d'altres, incloses als programes electorals dels grups en el govern (ICV-EUiA, ERC i Círculo)–, i una dotzena d'objectius. Entre els més destacats hi ha: millorar les condicions de mobilitat per afavorir els vianants; promoure el transport públic i l'ús racional del vehicle privat; augmentar els desplaçaments en bicicleta; millorar la seguretat viària i garantir una oferta d'aparcament que doni resposta tant a la necessitat de rotació dels vehicles al nucli urbà com a la dels residents que han d'estacionar.

Felicitacions. Tots els grups van coincidir a l'hora de felicitar el govern actual i el precedent per la feina feta en relació amb el PMUS i pel procés participatiu vinculat al document. Tot i votar a favor, Eva García (PP) va trobar a faltar més propostes per afavorir l'ús del vehicle privat i es va queixar de la proliferació de bandes reductores de velocitat als carrers de la localitat.

El representant de la CUP es va abstenir amb l'argument que el Pla no aborda amb profunditat els problemes de mobilitat derivats del pas de grans infraestructures, mentre que Ballesta, que també es va abstenir, va expressar la seva sorpresa pel fet que el document inclogui dur a terme intervencions a la urbanització del Bosc d'en Vilaró quan es preveu l'extinció diferida del sector.

Aquests comentaris van donar peu a què el president de l'Àrea Territorial, Jordi Sánchez (ERC), reconegués la necessitat de seguir treballant en el futur per millorar el Pla en el marc d'un fòrum obert a la població. **"Dirimir els conflictes pels diferents interessos que hi ha quant a l'ús de la via pública és complicat, per això creiem que hem de crear una Taula de la Mobilitat on tothom pugui dir la seva"**, va dir l'edil.

REFERÈNDUM D'AUTODETERMINACIÓ

L'ANC busca voluntaris per explicar el procés sobiranista als indecisos

Arrenca la campanya 'Fem futur' amb presència de Joaquim Arnau, del Secretariat Nacional

Sílvia Alquézar | Montcada

L'Assemblea Nacional Catalana (ANC) de Montcada va presentar el 17 de febrer a l'Abi la campanya 'Fem futur', que té per objectiu incrementar els suports per aconseguir la República Catalana. L'acte va comptar amb la presència de Joaquim Arnau, del Secretariat Nacional de l'ANC, qui va animar els assistents a fer-se **"activistes de carrer"** per explicar el projecte independentista entre les persones que no s'han sumat al procés.

SÍLVIA ALQUÉZAR

Montse Jiménez, portaveu de l'ANC Montcada, va presentar Joaquim Arnau

Públic objectiu. "Ens dirigim a tothom, però sobretot als que són partidaris del dret a decidir, encara que no siguin independentistes", va comentar Arnau. La campanya vol arribar a gent de parla castellana i estrangera **"sense despertar rebuig, explicant els arguments de tipus econòmic i social, però arribant al cor"**, va assenyalar el representant del Secretariat. L'ANC es reunirà el 2 de març per concretar accions a fer al municipi des d'ara i fins al juny.

Nuet, exclós de la querella contra la Mesa del Parlament

Sílvia Alquézar | Redacció

Joan Josep Nuet, diputat montcadenc de Catalunya Sí que Es Pot, no serà finalment processat per la Fiscalia, tot i haver votat a favor de la resolució que contempla la convocatòria d'un referèndum d'autodeterminació, juntament amb els altres quatre membres de la Mesa del Parlament, de Junts pel Sí. Nuet considera que es tracta d'una manipulació política de la justícia **"intolerable"** en un estat democràtic. Per al secretari tercer de la Mesa, **"la segregació d'uns membres dels altres pel que pensen és sorprenent. Això despulla la intencionalitat política d'aquest procés judicial, que s'ha convertit en el morbo de la querella"**. El polític montcadenc ha assegurat que **"la resta de companys de la Mesa són tan innocents com jo. Només fèiem la nostra feina, tramitant una resolució en el debat de Política Territorial"**. Per a Nuet, l'objectiu de la decisió de la Fiscalia és **"dividir el front democràtic"**.

NACIODIGITAL.CAT

Nuet va ser 12 anys regidor a Montcada

Ajuntament de Montcada i Reixac

EDICTE

El Ple de l'Ajuntament, en sessió tinguda el dia 23 de febrer de 2017, ha aprovat provisionalment l'expedient número 2 de modificació de l'Ordenança reguladora dels preus públics per a la prestació del servei d'atenció domiciliària, el qual se sotmet a informació pública durant un periode de 30 dies hàbils a comptar des de l'endemà de la publicació d'aquest anunci en el Butlletí Oficial de la província, perquè siguin examinats i qualsevol persona interessada pugui presentar-ne les reclamacions i al·legacions que consideri oportunes. En cas que no se'n presenti cap, l'expedient s'entendrà aprovat definitivament.

Montcada i Reixac, 24 de febrer de 2017

L'Alcaldessa,
Laura Campos Ferrer

OFERTES LABORALS

Consulta les ofertes també a: www.diba.cat/slo

237423. Torner/a: per rectificar peces a màquina rectificadora convencional i fer matrius de metall dur. Experiència mínima de 5 anys, valorable coneixements de fresador. **Condicions.** Lloc de treball: Montcada i Reixac. Incorporació: immediata. Tipus de contracte: temporal, amb possibilitat d'indefinit. Retribució: 1.700 euros bruts mensuals. Jornada: 40 h setmanals, de dl a dj, de 8 a 14 h i de 15 a 18 h; dv, de 8 a 14 h.

38146. Responsable de desenvolupament de negocis: per fer tasques de cerca activa de nous clients potencials, visites comercials als clients, visites de seguiment i fidelització de clients nous, gestió i execució del procés comercial. **Condicions.** Lloc de treball: Montcada i Reixac. Incorporació: immediata. Tipus de contracte: indefinit. Jornada: completa. Retribució: 1.700 euros bruts + comissions. Es precisa estudis superiors i/o experiència demostrable en tasques similars, domini del paquet Office, coneixement de hardware i Internet. Es valorarà disposar d'una cartera de clients pròpia.

238394. Operari del sector plàstic: per fer tasques a peu de màquina de fabricació de peces de bufat/injecció de plàstic, mecanitzat, envasat i verificació qualitativa. **Condicions.** Lloc de treball: Montcada i Reixac. Incorporació: immediata. Tipus de contracte: obra i servei. Jornada: completa. Horari: intensiu de matins o de tardes (alterns). Retribució: 1.000 euros nets. Imprescindible experiència. Valorable: carnet de carretoner elevador o pont grua.

238494. Auxiliar electricista: per realitzar instal·lacions elèctriques industrials. Es requereix persona d'entre 18 i 29 anys, en situació d'atur, amb estudis d'ESO, CFGM branca electromecànica, batxillerat o prova d'accés a grau superior. Es precisa persona proactiva, amb ganes d'aprendre i de treballar. **Condicions.** Lloc de treball: Montcada i Reixac. Incorporació: immediata. Tipus de contracte: obra i servei (sis mesos). Jornada: completa. Horari: 8 h a determinar. Retribució: segons conveni.

238506. Mosso/a de magatzem: per a tasques de muntatge de comandes amb radiofreqüència i tasques de recepció. Es requereix maneig de carretilla elevadora retràctil. Es valorarà experiència en muntatge de comandes per radiofreqüència i coneixements del programa informàtic JD Edwards. Es precisa persona amb facilitat d'adaptació, amb bon caràcter i resolutiva. **Condicions.** Lloc de treball: Montcada i Reixac. Incorporació: immediata. Tipus de contracte: obra i servei amb opció a indefinit. Jornada: completa. Horari: d'11 a 20 h. Retribució: 1.100-1.200 euros bruts.

Si vols apuntar-te o veure el detall de l'oferta, pots introduir el codi de l'anunci a la xarxa Xaloc d'ofertes de feina: www.diba.cat/slo

Com apuntar-te a una oferta:
Has d'estar inscrit a Promoció Econòmica i Ocupació.
Per fer-ho, has de demanar cita:
promocioeconomica@montcada.org
935 648 505

Segueix les ofertes al nostre Facebook/promocioeconomicamir

Ajuntament de Montcada i Reixac | mir ciutat per a tu | Diputació Barcelona

EXERCICI 2017

El govern accepta les condicions de Cs per negociar el nou pressupost

El PSC critica el principi d'acord i PDeCAT, la manca de resposta a les seves propostes

Pilar Abián | Redacció

L'equip de govern –ICV-EUiA, ERC i Círculo–, ha acceptat les condicions proposades per Cs per negociar els pressupostos de l'Ajuntament per al 2017. La formació taronja, amb tres regidors al consistori, havia demanat, entre d'altres requisits, fer una auditoria econòmica; rebaixar el 25% de l'aportació que reben els grups municipals; un seguiment mensual de l'execució del pressupost i que es retiri la partida de 50.000 euros destinada a la compra de terrenys al Bosc d'en Vilaró.

"Anem a la negociació amb la intenció d'arribar a acords, pensant sempre en el bé comú de la ciutadania", ha manifestat el regidor de Cs Óscar Pérez.

Crítiques del PSC. El principi d'acord entre el govern i Cs ha estat criticat, però, pel grup majoritari en l'oposició. El PSC considera que es tracta d'un pacte **"còmode"** i que les condicions marcades per Cs no donen resposta als problemes del municipi. El partit també afegeix que durant les converses mantingudes amb l'executiu **"mai hi ha hagut una voluntat real de negociació, sinó de voler sortir del mal pas de la forma més còmoda possible"**. Tot i així, el PSC es mostra disposat a dialogar amb el govern **"si resol la situació interna de desgavell que té"**.

Per la seva banda, el PDeCAT, amb dos regidors a l'oposició, ha acusat el govern de fer una política basada en el **"postureig"** i de donar-li un tracte despectiu perquè encara no ha rebut cap resposta a la llista de sis propostes que li va presentar a mitjan de mes.

En resposta a aquestes crítiques, el president de l'Àrea Econòmica, Óscar Gil (ICV-EUiA), ha manifestat que necessita temps per estudiar les propostes dels nacionalistes. Respecte els retrets del PSC, l'edil lamenta no haver rebut cap proposició. **"Ens hem reunit amb ells dues vegades i els hem trucat reiteradament sense que ens hagin donat cap resposta"**.

SARA ABADÍA

Óscar Gil, president de l'Àrea Econòmica

Gil ha afegit que el govern no pot mantenir el pressupost bloquejat indefinidament i ha agraït la bona predisposició de Cs i de la resta de l'oposició a fer-hi aportacions. Ciutadans, a banda d'obrir-se a negociar el pressupost, també ha ofert un vot de cortesia al govern mentre estigui de baixa per malaltia la regidora d'ERC Montserrat Ribera.

.....També és notícia.....

Aquest mes de març surt publicat l'anuari de 'La Veu' 2016

Coincidint amb la sortida de l'edició número 498, aquesta primera quinzena de març també surt publicat l'anuari de 'La Veu' corresponent a l'any 2016 | **PA**

ESPAI NATURAL

El col·lectiu ecologista Salvem el Pla de Reixac denuncia l'abocament il·legal de terres contaminades al costat del Torrent de Can Duran

Els fets van tenir lloc les últimes setmanes del mes de gener, quan membres de l'entitat van detectar la presència de camions abocant terres a la pista d'aeromodelisme que hi ha en aquesta zona. A partir de l'informe de la Policia Local i els Agents Cívics, l'Ajuntament ha obert un expedient de disciplina urbanística al propietari dels terrenys, l'Incasòl, i al Real Aero Club Sabadell, responsable de la pista, ja que cap dels dos disposava dels permisos per realitzar aquests treballs. També els ha ordenat retirar els abocaments de terres i restablir l'estat original de la finca. Salvem el Pla de Reixac considera que l'aeromodelisme és una activitat perjudicial per a l'entorn i confia que l'Ajuntament li denegui al club la llicència que ha sol·licitat. Aquesta decisió dependrà de l'informe tècnic que està elaborant l'Àrea Metropolitana de Barcelona (AMB), que tindrà en compte aspectes com l'impacte acústic de la instal·lació | **LG**

SPR

L'AV Font Pudenta suspén les seves activitats per manca de llum al local

L'AV de la Font Pudenta-Muntanyeta fa un mes i mig que no té subministrament elèctric al seu local, situat al carrer Hug de Montcada. L'associació té llogat l'immoble al banc BBVA, propietari de l'espai des que va fer fallida l'empresa que el va construir, el Grup Alcaraz, amb qui l'Ajuntament va arribar a un acord fa uns 10 anys perquè li cedís un local a l'AV. Durant tot aquest temps, però, no s'ha pagat mai cap rebut de llum perquè la connexió estava en precari. L'AV demana ara al consistori pagui la instal·lació del comptador, que pot oscil·lar entre els 2.000 i els 4.000 euros. **"Així serà més ràpid que si hem d'esperar que ho faci el BBVA, tenint en compte que el que vol és fer-nos fora"**, ha comentat el president de l'AV, Eugenio Díaz, qui ha explicat que l'entitat bancària els va comunicar recentment la seva intenció de no renovar el contracte de lloguer, tot i que finalment ha acceptat prorrogar-lo tres anys més gràcies a la mediació de l'Ajuntament. De moment, el consistori no ha confirmat si està en disposició d'atendre la demanda de l'entitat | **SA**

PLE DE FEBRER

Prospera una moció del PSC que insta les companyies elèctriques a fer inversions per sanejar la xarxa local

El text presentat pels socialistes insta les companyies elèctriques a fer inversions al municipi per modernitzar les seves instal·lacions i perquè signin el conveni elaborat per les institucions locals i la Generalitat per evitar els talls de subministrament i l'assumpció de, com a mínim, el 50% del cost de la pobresa energètica a Catalunya. La moció també demana a les companyies electriques que realitzin un pla d'inversions al municipi per a la retirada dels pals que existeixen en alguns carrers que no compleixen amb la llei d'accessibilitat i proposa que l'Ajuntament promogui una transició cap a l'energia 100% renovable. El punt, que va incloure algunes aportacions realitzades per Esquerra, va comptar amb el suport de tots els grups polítics amb representació al Ple, a excepció de la CUP, que va votar en contra. La portaveu del PSC, M. Carmen Porro, va agrair les aportacions fetes per ERC i va criticar la regularització del mercat de l'electricitat perquè "**beneficia les empreses i no pas als consumidors, que han de rebre un suport per part de les administracions en els casos de pobresa energètica"**. Pocs dies després del Ple de febrer, Endesa va informar que ha invertit prop de 20.000 euros en tasques de reforma de part de la seva xarxa elèctrica amb l'objectiu de millorar el servei al municipi. Els treballs han comptat amb la col·laboració de l'Ajuntament i han consistit a soterrar cablejat de mitjana i baixa tensió a l'avinguda de la Ribera. L'actuació ha permès la retirada d'un total de 6 suports i de 280 metres de línia aèria | **RJ**

POLÍTICA

Un País en Comú recull aportacions per al document fundacional que haurà d'aprovar al mes d'abril

RAFA JIMÉNEZ

Una vuitantena de persones va participar el 28 de febrer al taller que Un País en Comú va organitzar a l'Auditori per recollir aportacions per al document fundacional d'aquest nou partit polític que s'haurà d'aprovar en l'assemblea constituent que es farà al mes d'abril. Diferents forces d'esquerres com Podem, ICV, EUiA, Barcelona en Comú i Equo impulsen aquesta nova formació que neix amb l'objectiu de presentar-se a les diferents eleccions sota un mateix nom. L'alcaldessa, Laura Campos, d'ICV, va ser una de les dinamitzadores d'aquest taller participatiu com a membre del grup impulsor d'Un País en Comú, que Campos defineix com un espai **"catalanista, d'esquerres, femenista i ecologista que encaminarà la seva política cap al bé comú"**. L'alcaldessa, que justifica l'aparició d'aquest nou partit perquè **"les desigualtats i l'atac ferotge als serveis públics han arribat a un punt insostenible"**, va presentar al públic alguns dels punts d'aquest document fundacional, acompanyada per Mar García i Marc Verneda, també del grup impulsor –tots tres a la fotografia superior | **RJ**

La Deixalleria canvia d'horari i tanca els dissabtes a la tarda

Des de l'1 de març la Deixalleria Municipal, situada al polígon de la Ferreria (c. del Metall, sn), ja no obre els dissabtes a la tarda. L'horari de la instal·lació ha passat a ser de dimarts a divendres, de 9 a 13.30h i de 16 a 19h i els dissabtes, de 9 a 13.30h | **LG**

El padró assenyala que el nombre de residents al municipi ja supera la xifra dels 35.000 habitants

El municipi té 35.095 habitants (17.270 homes i 17.825 dones), xifra lleugerament superior a la d'ara fa un any, que era de 34.852 (243 persones menys). Per barris, el més nombrós és Montcada Centre i Vallençana-Reixac amb 8.756 habitants, seguit de Mas Rampinyo, Can Pomada i Mas Duran amb 6.960. El barri que menys habitants té és el de la Font Pudenta amb 1.767 | **LR**

novaFisio
FISIOTERAPIA - OSTEOPATIA
F. PEDIATRICA - ACUPUNTURA
CUIDAMOS DE TI Y DE LOS TUYOS
1ª VISITA GRATUITA
(RECONOCIMIENTO)
ven e infórmate o llámanos al
93 172 16 23 · 606 11 38 07
c/ Tarragona, local 3 (Junto Pabellón Miquel Poblet) /novaFisio Montcada

Hacemos BRASA de martes a Domingo
CAL 'YAYU
Bar Torraderia
Abierto de martes a domingo | Tipicas tapas andaluzas | Torradas
Menús diarios y adaptados | Reuniones de empresa
EL DOMINGO 5 DE MARZO
VEN A CELEBRAR
EL DIA DE ANDALUCIA
A partir de las 13h
Todas las tapas típicas andaluzas
Llámanos para reservar tu mesa
C/ Colón, 17 · Montcada i Reixac · 640 37 09 82

Si veus aquest cotxe al carrer, fes-te una foto amb ell i envia'ns-la a som@laveu.cat.
Cada mes optaràs a exclusius regals.
Manel Miror, guanyador de la 1a quinzena de març d'un pack familiar de 4 entrades per valor de 60 euros.
TEATRE VICTÒRIA
Lucrecia
Una Bruixa a Barcelona
Tallers Amac. C/ NarcísMonturiol, 4, Nau15 Tel. 93 564 24 38 Montcada i Reixac
laveu.cat amac

Societat

laveu.cat/societat

ESCOLA DE MARES I PARES

El col·legi Fedac acollirà el 15 de març una xerrada sobre les necessitats bàsiques dels infants i els joves a càrrec de la psicoterapetua Alba Soler

PÀG. 10

8 DE MARÇ

Primera jornada per donar visibilitat al paper clau de les dones a l'espai públic i associatiu

Les activitats tindran lloc el 18 de març a la plaça de l'Església i seran protagonitzades per dones de diferents entitats locals

Sílvia Alquézar | Redacció

La celebració del Dia Internacional de les Dones Treballadores al municipi inclou aquest any una novetat important. La plaça de l'Església acollirà el 18 de març les I Jornades Dones i participació social, organitzades per dones de diverses entitats locals, el Consell Municipal de Dones i l'Ajuntament. La iniciativa té per objectiu donar visibilitat al paper clau de les dones en la vida pública i associativa de la ciutat. La trobada començarà a les 10.30h amb un circuit d'habilitats motrius de bàsquet, a càrrec de l'UB MiR.

El programa inclou música, tallers, teatre, un dinar popular, una cercavila i un correfoc

A les 11h, hi haurà una cercavila de la geganta Elisenda i les capgrosses, protagonitzada per les dones de la Colla Mitjana de Gegants de Montcada, que també farà una exposició a la plaça de l'Església de la història de la geganta i el paper de les dones a les colles geganteres. A partir de la mateixa hora i durant tota la jornada, l'associació Pakmir farà uns tallers de calligrafia, manualitats i henna. A les 12h, el Grup de Dones de Can Sant Joan oferirà l'espectacle de titelles 'Dones que han fet història', i a les 13h, hi haurà un concert de rap amb Smile 110.

Altres actes. A l'hora de dinar, l'organització ha previst una fideuà popular. Els tiquets es poden comprar al preu de 5 euros a la Casa de la Vila, l'Ajuntament i a les entitats organitzadores de la trobada. D'altra banda, a les 15.30h, es donarà l'oportunitat a tothom qui vulgui a llegir, interpretar, cantar i opinar sobre els drets de les dones.

A la tarda, el programa continuarà a les 17h amb un concert de la cantautora montcadenca Carlota Pagès. Les dones de la Colla Castellera de Montcada faran pilars castellers, a les 18.30h, i el grup de teatre Teatroia't representarà l'obra 'Dones sense sostre', a les 19h. La jornada clourà amb un correfoc i un espectacle aquelarre per bruixes i diablesses, protagonitzat per les dones de la Colla de Diables de Can Sant Joan. El recorregut començarà a la plaça de l'Església i acabarà al final del carrer Major.

ARXIU/ LAURA GRAU

La geganta Elisenda protagonitzarà la cercavila organitzada per les dones de la Colla Mitjana de Gegants de Montcada

El Kursaal acollirà el veredicte dels concursos de fotos i cartells

L'Espai Kursaal serà l'escenari el 6 de març (19.30h) del lliurament de premis del primer concurs d'imatges per erradicar les violències masclistes 'No només són cops' i del segon certamen de cartells amb motiu del Dia de les Dones Treballadores. Al primer s'hi ha presentat un total de 43 fotografies de 18 autors. Hi haurà sis premis, un per a cada tipus de violència masclista, de 200 euros. D'altra banda, al certamen de cartells hi han participat 7 autors, que opten a un únic guardó de 450 euros. Pel que fa a la resta d'actes, la xerrada sobre la feminització de la pobresa que havia d'inaugurar el programa el 22 de febrer es va suspendre perquè es va convocar la concentració en record de l'última víctima mortal del tren. La conferència, a càrrec de Carla Alsina, es farà al maig al Centre Cívic Can Cuiàs. El 4 de març, a les 22h, tindrà lloc el tradicional sopar de dones. Les inscripcions s'han de fer trucant al telèfon 610 866 487.

D'altra banda, la plaça del Bosc acollirà el dia 7 (18h) l'espectacle de titelles 'Dones que han fet història', a càrrec del Grup de Dones de Can Sant Joan. El dia de l'efemèride, hi haurà un taller per a dones amb la terapeuta corporal Nora Morales, al Centre Cívic de Can Cuiàs (19h). L'endemà, el Casal de Gent Gran de la Mina projectarà el film 'Sufragistas', a les 17.30h. I el 14 de març, a les 17.30h, tindrà lloc un taller d'autodefensa feminista al Centre Cívic La Ribera | SA

CONGRÉS DE TELEFONIA MÒBIL

El mestre Nacho Gálvez guanya el primer premi al Mobile Learning

El docent de l'escola El Turó ha rebut el guardó amb el projecte 'Otto, el robot bípede'

EL TURÓ

Alumnes de 6è de l'escola El Turó treballant en el projecte del robot Otto, que ha rebut un premi en el marc del Congrés de Telefonia Mòbil

Sílvia Alquézar | Redacció

El mestre de l'escola El Turó Nacho Gálvez ha guanyat el primer premi, a la categoria de docents, a la cinquena edició del Mobile Learning Awards 2017, convocat per la Fundació Barcelona Mobile World Capital amb la col·laboració de la Generalitat i l'Ajuntament de Barcelona que té per objectiu de reconèixer els projectes més innovadors de professors i centres educatius de Catalunya a través de l'ús de la tecnologia mòbil a l'educació. Gálvez ha aconseguit el guardó amb el projecte 'Otto, el robot bípede', adreçat a la classe de sisè amb l'objectiu d'apropar els alumnes a la robòtica i la programació des de la filosofia del 'tot ens ho fem nosaltres'.

Reconeixement. El premi consisteix en una estada de tres dies a Brussel·les per fer una formació de robòtica. La cerimònia dels Mobile Learning Awards va tenir lloc l'1 de març en el marc del Mobile World Congress. En total, s'hi han presentat 114 experiències d'aula. Per a la directora de l'escola El Turó, Imma Espinosa, és una gran satisfacció el reconeixement del treball d'un docent del centre. **"És molt gratificant que es valori l'esforç de Nacho i de l'escola, alhora que també és molt important que la ciutat conegui la bona feina que estem fent"**, ha manifestat Espinosa. (Més informació, a l'entrevista de la contraportada)

ESCOLA DE MARES I PARES

Alba Soler parlarà de les necessitats dels infants

La psicoterapeuta farà una xerrada el dia 15 al col·legi Fedac

Sílvia Alquézar | Redacció

L'escola Fedac Montcada acollirà el 15 de març (17.30h) una xerrada a càrrec de la psicoterapeuta Alba Soler, qui parlarà de les necessitats bàsiques dels infants i els joves en el marc de l'Escola de Mares i Pares (Empa) que organitza la Federació d'Ampa de Montcada. Durant la conferència, es tractaran continguts com la gestió del temps i de l'espai per conquerir una bona autonomia basada en el respecte cap a un mateix i cap als altres; la responsabilitat i l'aprendre a decidir; el pas de l'escola a l'institut; les ganes i les pors davant d'un canvi i l'aproximació a la sexualitat adolescent basada en l'afecte.

Dieta sana. En el marc de l'Empa, la nutricionista montcadenca Georgina Méndez va oferir el dia 21 una xerrada sobre l'alimentació saludable en edat escolar, a l'escola El Turó. La ponent va recomanar introduir els bons hàbits alimentaris des de petits per tenir una vida més sana. **"La dieta ha de ser variada, amb la quantitat i qualitat adequades, i satisfactòria per tal que menjar sigui un plaer"**, va comentar Méndez, qui va destacar que, per tenir una bona salut, cal menjar més fruites, verdures, llegums i farinacis –millor si són integrals–, fer exercici físic i reduir el consum de carns, embotits, brioixeria i begudes ensucrades. **"Millor repetir de primer que de segon, perquè hi ha estudis que demostren que els infants van sobrepassats de proteïnes animals"**, va dir la ponent.

SÍLVIA ALQUÉZAR

La nutricionista montcadenca Georgina Méndez va fer una xerrada a l'escola El Turó

CATORZENA EDICIÓ

La Marató de sang tindrà lloc el 6 de març a la Casa de la Vila

Els professionals del Banc de Sang i Teixits hi seran de 9 a 14.30h i de 16 a 21h

Sílvia Alquézar | Redacció

La Casa de la Vila serà l'escenari, per catorzè any consecutiu, de la Marató de sang, organitzada pel Banc de Sang i Teixits (BST) amb el suport de l'Ajuntament, l'Associació de Donants del Vallès Occidental, l'AV de Font Pudenta-Muntanyeta i l'escola El Turó. Les donacions s'adrecen a les persones de més de 18 anys, que pesin 50 quilos o més i no pateixin cap malaltia crònica. Els professionals del BST atendran els donants de 9 a 14.30h i de 16 a 21h. A les 11h, hi ha prevista la inauguració oficial de la Marató, amb la presència de les autoritats, i a les 17h, es repartiran xocolata desfeta i sucs de taronja entre els donants, gràcies a la col·laboració de l'AV de Font Pudenta-Muntanyeta i McDonald's Montcada.

L'any passat, van participar 209 persones, de les quals van poder donar sang 193, una xifra que els organitzadors esperen superar enguany perquè la sang no es pot fabricar i és imprescindible en el tractament de moltes malalties i intervencions quirúrgiques.

SARA ABADIA

Alumnes de 5è de l'escola El Turó van gravar la falca promocional de la Marató a Montcada Ràdio

Nova col·laboració. El BST promou arreu de Catalunya les campanyes especials de donació de sang des del 2002, involucrant el teixit associatiu i les institucions. Aquest any, la Marató compta amb la col·laboració especial de la classe de 5è de l'escola El Turó, que està participant de manera molt activa en la difusió de l'esdeveniment amb l'objectiu d'atraure més donants. A més, l'alumnat ha dissenyat i imprimit un clauer, que es repartirà com a obsequi entre tots els donants.

TEATRE

El Kursaal acollirà l'obra 'La botigueta' per celebrar el Dia Internacional del Consum Responsable

L'espectacle de titelles, a càrrec de la companyia Tanaka Teatre, tindrà lloc el 19 de març, a les 12h. La història es desenvolupa a la botigueta de l'Amàlia, on s'hi ven de tot. Uns clients estrafolaris necessitaran l'ajuda del públic per saber com fer una compra responsable. El preu de l'entrada és de 4 euros. L'obra l'organitzen les regidories de Ciutadania i Cultura i Patrimoni | SA

EDUCACIÓ

Montcada Comunicació imparteix un taller de ràdio a l'escola Ginesta per als alumnes de primer d'ESO

Montcada Ràdio va fer el 22 de febrer una visita a l'escola Ginesta de Can Cuiàs per impartir un taller de ràdio adreçat a alumnes de 1r d'ESO, que van experimentar per primera vegada el que és parlar per un micròfon. La iniciativa s'inclou dins del catàleg d'activitats de la Regidoria d'Educació per a escoles i instituts | SA

SARA ABADIA

GENT GRAN

La Xarxa d'Equipaments organitza a l'abril un taller de manualitats al Centre Cívic La Ribera

Les persones interessades es poden inscriure a l'equipament municipal, trucant al telèfon 935 753 080 o bé a través del correu electrònic *centreciviclaribera@montcada.org*. El curs costa 3 euros | SA

Agenda

laveu.cat/agenda

'NO TINC POR'
Espectacle de titelles
de la companyia Tanaka Teatre

5 DE MARÇ, 12H
LA UNIÓ DE MAS RAMPINYO

4 | dissabte

Teatre. 'Imprevist', de Teatroia't. Hora: 23h. Lloc: Cafè Colon de l'Abi.

5 | diumenge

Visita. Exposició 'Poètica d'interior', de la Fundació Joan Capella, a càrrec de Maese Pérez. Hora: 11h. Lloc: Auditori Municipal.

Visita. 'Modernisme al Raval'. Organitza: Fundació Cultural Montcada.

Visita. 'Els secrets de la Casa de les Aigües' (90 minuts). Hora: 12h. Organitza: Museu Municipal.

6 | dilluns

Premi. Veredicte del segon concurs de cartells i de fotografies 8 de març. Hora: 19.30h. Lloc: Kursaal.

7 | dimarts

Jornades pel soterrament. Lliurament de premis del concurs de dibuix i presentació de l'estudi de Barcelona Regional sobre el projecte del soterrament. Hora: 19h. Lloc: Auditori Municipal.

8 | dimecres

Taller. 'En el teu cos de dones', a càrrec de Nora Morales, mestra i terapeuta corporal. Hora: 19h. Organitza: Grup de Dones Can Cuiàs.

9 | dijous

Cinema. 'Sufragistas', de Sarah Gavron. Hora: 17.30h. Lloc: Casal de Gent Gran Casa de la Mina.

Jornades pel soterrament. Quart acte d'homenatge a les víctimes de les vies del tren. Hora: 18.30h. Lloc: Cruïlla del Soterrament. Organitzen: Ajuntament i PTJST.

10 | divendres

Dansa. 'El llac dels cignes', del Ballet Sant Petersburg Festival. Hora: 21h. Lloc: Teatre Municipal.

11 | dissabte

Dansa. 'El llac dels cignes', del Ballet Sant Petersburg Festival. Hora: 20h. Lloc: Teatre Municipal.

12 | diumenge

Visita. 'A tota màquina!' (teatralitzada). Hora: 12h. Lloc: Casa de les Aigües. Organitza: Museu Municipal.

14 | dimarts

Presentació. Campanya arqueològica 2016 al jaciment Les Maleses. Hora: 19h. Lloc: Casa de la Vila.

15 | dimecres

Concert. La Pegatina presenta el directe de la nova gira mundial. Hora: 20h. Lloc: Teatre Municipal.

Xerrada. 'Les necessitats bàsiques dels infants i joves', a càrrec de la mestra Alba Soler. Hora: 17h. Lloc: Escola Fedac.

Hora del conte. 'Les illes dels tresors', a càrrec de Carles Alcoy. Hora: 18h. Lloc: Biblioteca Elisenda.

16 | dijous

Xerrada. 'La protecció dels drets de les persones grans', a càrrec de Jordi Muñoz, d'EIMA. Hora: 17.30h. Lloc: Casal de Gent Gran Casa de la Mina.

auditori municipal

EXPOSICIÓ
JOAN CAPELLA, POÈTICA D'INTERIOR
Visita guiada amb Maese Pérez
5 de març, 11h

Tel. 935 751 289 | De dimarts a dissabte: 17 a 21h. Diumenge: 11 a 14h

CASA DE LA VILA

EXPOSICIÓ
EL CARNAVAL 2017
EN IMATGES
Fins al 18 de març

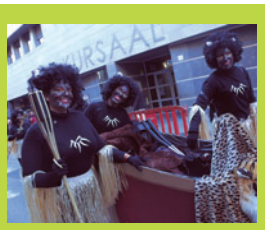

Tel. 935 651 122 | De dilluns a divendres: 9 a 15h i 17 a 21h. Dissabte: 10 a 14h.

KURSAAL ESPAI CULTURAL

EXPOSICIÓ
DIA DE LA DONA TREBALLADORA

Fotografies i cartells participants als concursos
6 de març, 19.30h

Tel. 934 451 888 | De dilluns a divendres: 8 a 22h.

Telèfons d'interès

Ajuntament	935 726 474
Ambulàncies	061
Atenció ciutadana	010
Sanitat Respon	902 111 444
Mossos d'Esquadra	088-112
Policia Local	092
Policia Nacional	935 642 450
Taxis	936 917 600

farmàcies — març

DL	DM	DC	DJ	DV	DS	DG
				3 J.Vila	4 C.Pardo	5 C.Pardo
6 R.Miró	7 El Punt	8 Recasens	9 V.Nieto	10 J.Relat	11 Rivas	12 Rivas
13 J.Vila	14 C.Pardo	15 M.Guix	16 R.Miró	17 El Punt	18 Recasens	19 Recasens

Localitzacions

Rivas, c. Conca,10
Duran, av. Terra Nostra, 37
Recasens, av.Catalunya, 65
M.Guix, c. Major, 25
R.Miró, c. Camèlies, 32
J.Relat, c. Major, 89
C.Pardo, c. Masia, 2
Vila Nieto, Països Catalans, 51
J.Vila, pg. Jaume I, 26
El Punt, pg Sant Jordi, 5

SORTIM!

Ajuntament de Montcada i Reixac — l'mir ciutat cultural!

Dissabte 18 de març, a les 19 h, a l'Auditori Municipal

FLORENCE FOSTER JENKINS

UN FILM DE STEPHEN FREARS

Preu: 4 euros

cinema

Diumenge 19 de març, a les 12 h, a l'Espai Cultural Kursaal

LA BOTIGUETA

TANAKA TEATRE

Preu: 4 euros

AMB MOTIU DEL DIA MUNDIAL DEL CONSUMIDOR

teatre familiar

La bústia del lector

laveu.cat/latevaveu

som@laveu.cat
T 935 726 492
F 935 726 493

Les cartes no han d'excedir de 25 línies. És imprescindible que els autors indiquin el seu nom, adreça, telèfon i una còpia del DNI. No es publicaran les cartes que atemptin contra persones o institucions. Les cartes es poden registrar a l'Oficina d'Atenció Ciutadana (OAC), o bé enviar-les per email, amb les dades corresponents, a l'adreça electrònica som@laveu.cat

Espacio para perros

Hace unos meses escribí una carta denunciando el envenenamiento de perros en Mas Duran y reclamando un espacio donde nuestras mascotas puedan correr libremente sin molestar a nadie. Como veo que no hay ninguna propuesta al respecto, vuelvo a insistir sobre el tema. Y lo hago también para protestar contra las amenazas de multa de agentes de la Policía Local que han avisado a propietarios de perros que pasean sueltos por Mas Duran de sancionarlos con 300 euros.

Me cuesta creer que un municipio en donde hay muchos espacios abiertos no se pueda vallar un solar para destinarlo a que corran los perros y se socialicen entre ellos, como tienen en otros pueblos. Se me ocurren muchos espacios, por ejemplo, la parte de atrás del pabellón Miquel Poblet que, además, ya está vallada. Pero si no puede ser ahí, justo delante del pabellón hay otro solar que se podría usar para lo que estoy reclamando. Me parece muy bien que se hagan campañas sobre tener los animales de forma responsable pero creo que el Ayuntamiento podría dar un paso más y facilitar un parque donde puedan correr y disfrutar sin molestar a nadie.

Si alguien más piensa como yo, me gustaría que se pusiera en contacto conmigo para dar apoyo a esta propuesta.

Nuri Sierra
Mas Rampinyo

Al servicio del pueblo (II)

Hace justo tres meses publiqué una carta en 'La Veu' denunciando la falta de respuesta de un concejal del gobierno a las propuestas que le había formulado. Quinze días después, al ver que seguía sin contestar, quise publicar esta segunda carta pero, por normas del Libro de estilo de la publicación, tienen que pasar tres meses entre carta y carta firmada por la misma persona. Como sea que ha pasado ese plazo desde mi primer escrito en este apartado y dado que no he recibido ninguna llamada por parte del regidor ni de miembros de su partido que estaban al tanto de las propuestas, debe ser que no han leído "La bustia del lector de *La Veu*", lo cual me lleva a la siguiente reflexión. Primero, debería ser obligatoria la lectura de esta página por parte de todos los políticos, ya que en la misma se reflejan las inquietudes de los ciudadanos a través de exponer injusticias, defectos o necesidades de los barrios, problemas con funcionarios y políticos e incluso felicitaciones.

En segundo lugar, el no leer esta página representa por parte de dichos políticos una falta de interés y de desprecio total hacia los ciudadanos que los votan. De todas maneras, creo que el problema es debido a los virus que pululan por donde trabajan, en este caso el virus de la prepotencia. Y en tercer lugar, si la gestión de dicha página y su lectura fuera un concurso de civismo, el resultado sería ciudadanos de Montcada 10-ERC 0.

Joan Espona
Montcada

La propera edició de 'La Veu', el 17 de març

Bases a *laveu.cat* i *montcada.cat*

> Editorial

Cap renúncia

La trucada del ministre de Fomento a l'alcaldessa després de l'últim atropellament a les vies va obrir la porta a l'esperada trobada amb el Ministeri però, alhora, va generar una certa incertesa. Íñigo de la Serna parlava de fer passos elevats o soterrar els existents per garantir la seguretat dels vianants, però no pas de complir amb els compromisos signats al 2007. Segurament aquest 'oblit' va esperonar bona part dels veïns que el dia 22 de febrer van tallar les vies de tren i la C-17.

A la reunió del dia 1 a Madrid, la delegació municipal encapçalada per l'alcaldessa va deixar ben clar als representants de l'Estat que no renuncia al soterrament i que no és només una qüestió de seguretat, sinó també de cohesió urbana i social. El Ministeri i Adif han acceptat seguir negociant el projecte després de constatar que aquesta és una reivindicació compartida a la qual ni l'Ajuntament ni la ciutadania estan disposats a renunciar.

laveu Edita: **Montcada Comunicació.** Av. de la Unitat, núm. 6. Tel. 935 726 492. Redacció: Sílvia Alquézar, Laura Grau i Rafa Jiménez. Equip audiovisual: Mario Azañedo, Raül Rivas i Sara Abadia. Administració: M. Àngeles Fernández. Assessorament lingüístic: Servei Local de Català (SLC). Publicitat: GPL. Tel. 636 967 845 (Eli Subirós). Disseny: Martí Riba. Impressió: Impressions Intercomarcals, SA. Distribució: KBQ'FAN. Tel. 625 383 105. Tiratge: 8.000 exemplars. Gerent Montcada Comunicació: Pilar Abián. Presidenta: Laura Campos. Consell d'Administració: Josep Bacardit, Mònica Colleldemont, Amèlia Morral, Salvador Sánchez, Miquel Soler, Jennifer Tribaldos, Xavier Paredes i Neus Vinyals. Secretària Ajuntament: Mª José López. Interventor: Josep Serrano. Dipòsit Legal: B-43084-88. E-mail: som@laveu.cat. Webs: **laveu.cat, montcadaradio.com i montcada.cat**

Grups municipals

laveu.cat/latevaveu

D'acord amb el Reglament d'ús de Mitjans d'Informació per als grups municipals, cadascun d'ells disposa d'aquest espai mensual per referir-se a la seva activitat en la corporació i en el municipi i a assumptes d'interès públic municipal. Correspon als edils elaborar l'escrit i assumir la responsabilitat del seu contingut, amb total indemnitat de l'Ajuntament i de la gerència i la direcció del mitjà. Les intervencions hauran de basar-se en el respecte mutu, s'evitarà la confrontació personal i caldrà mantenir unes normes bàsiques de conducta i de cortesia pública. En cap cas es podran destinar els espais reservats a propaganda electoral o a la petició del vot.

I ja són 168

M. Carmen Porro

Els montcadencs i montcadenques ens hem tornat a trobar, altra vegada. Hem hagut de manifestar de nou la nostra incredulitat, el nostre patiment, la nostra ràbia davant d'una nova mort a les vies del tren. I quantes vegades més ho haurem de fer? Doncs que ningú no dubti que ho farem totes les vegades que calgui per tal que tothom sàpiga que a qualsevol de les estacions de Montcada i Reixac milers de persones es troben cada dia en risc de perdre la seva vida.

Perquè continuem tenint estacions a Montcada i Reixac que no compleixen ni les normatives de seguretat ni les de accessibilitat, andanes amb desnivells de més de mig metre per pujar al tren, passos per a vianants per sota les vies que son inaccessibles per a qualsevol persona que tingui dificultat per moure's o que porti un cotxet de bebè. Persones què, donats aquests incompliments en la seguretat i l'accessibilitat de les estacions, com ja hem dit en ocasions anteriors, no tenen altre remei que travessar els passos a nivell per passar d'un costat a l'altre de les vies.

I Montcada continuarà amb aquesta lluita, perquè no volem homenatjar més víctimes, no volem haver de patir més vegades. Volem el soterrament de l'R2 i el volem ara. Volem que se'ns garanteixi, per part de qui té la responsabilitat de fer-ho, tota la seguretat que és obligada per llei per poder conviure amb els quilòmetres de vies que travessen tot el nostre poble. Perquè això no és negociable, això és d'obligat compliment. No volem les tanques de protecció de les vies trencades, no volem passos de vianants que no compleixen les normatives de seguretat, no volem estacions inaccessibles per persones amb dificultats i no volem que es qüestioni el futur del nostre poble. Perquè per a qualsevol acte quotidià hem de creuar les vies i no volem que aquestes siguin mai més el lloc on s'acabi una vida.

Des d'aquest espai, el PSC de Montcada i Reixac convida tothom a participar a les Jornades organitzades pel nostre Ajuntament amb la Plataforma Soterrament Total que es realitzaran els propers 7 i 9 de març per continuar donant a conèixer perquè Montcada i Reixac no és una ciutat més travessada per les vies sinó aquella en què han mort 168 persones pels incompliments de les administracions obligades a garantir la seguretat d'aquestes infraestructures.

Ni un pas enrere!

Laura Campos

Redacto aquest escrit de camí a Madrid per assistir a la reunió amb el ministre de Foment, qui, després del darrer atropellament d'un jove de 16 anys a les vies, es va dignar a trucar. Una trucada que portàvem esperant i reclamant des del mes de juny sense èxit. Ha calgut una nova víctima i ja en van 168! Un degoteig macabre que cal aturar d'una vegada. Anem camí de Madrid amb la maleta plena de sentiments compartits amb tota la ciutadania: ràbia i indignació perquè una vegada més la desídia i la inacció del Ministeri de Foment i Adif han provocat una nova víctima. Ràbia i indignació pel menysteniment sistemàtic, les mentides i els enganys. Estem cansades i tenim clar que no seurem a negociar cap alternativa que nova passi pel soterrament total de l'R2, tal i com va ser el seu compromís al 2007. Evidentment haurem de gestionar el 'mentre no se soterri' i qualsevol actuació encaminada a millorar la seguretat dels passos a nivell serà benvinguda. De fet, és la seva responsabilitat, estan obligats per llei a fer-ho. Això sí, sempre i quan aquests 'mentrestant' vagi en parel·lel i de la mà de la negociació del conveni per soterrar l'R2, perquè no renunciarem de cap de les maneres a fer realitat aquest projecte cabdal ni permetrem que unes solucions temporals quedin com a definitives. Però a la maleta cap a Madrid, també portem orgull. L'orgull d'un poble que ha demostrat que no es resigna a no tenir un poble digne. L'orgull d'un poble que a les dues darreres concentracions ha sortit a omplir la Cruïlla del Soterrament per cridar alt i clar que ja n'hi ha prou, que no vol una víctima més.

Érem molts i moltes, cert. Però encara n'hem de ser més. Per aquest motiu, ICV-EUiA vol fer una crida a la participació a l'acte d'homenatge a les víctimes el proper 9 de març. És important que fem una demostració de força i, per això, hem de sumar veus i força. Necessitem ser més, molts més per crida que volem i exigim el soterrament perquè els trens tornen a arrencar, però les penes es queden a Montcada. Prou de penes, prou de víctimes. Ni un pas enrere!

Entrant a Atocha, arrossego una maleta plena de ràbia i indignació, però sobretot d'orgull, d'il·lusió, de força i de dignitat en nom de tot un poble. Soterrament total ja!

Cal seguir lluitant

Sergi Martín

El passat dia 22 de febrer, a causa de l'atropellament mortal d'un noi de 16 anys per part d'un tren de Rodalies, va tenir lloc una de les demostracions de força més gran que s'han vist a Montcada i que va causar el col·lapse de la xarxa de Rodalies, això sí, per una mala gestió de Renfe, ja que es va avisar amb antelació del que podria succeir.

La ciutadania de Montcada ja no pot més. Ja són 168 les víctimes mortals que sumem, 168 famílies destrossades a causa d'un soterrament que no arriba malgrat que al 2007 hi havia el compromís de fer-ho per part del govern central. La ciutadania està farta de promeses que no es compleixen i que ens costen vides, i és per aquest motiu pel qual prop de 500 persones es van manifestar, per exigir de nou un soterrament que és vital per a la nostra ciutat, trinxada per infraestructures que donen servei a Barcelona però que a Montcada només ens porten problemes. Problemes i morts.

Arran de l'última víctima es va rebre una invitació de l'actual ministre de Foment, Iñigo de la Serna, per tornar a posar a sobre la taula el tema del Soterrament, això sí, parlant només de mesures provisionals que millorin la seguretat i a això, tant el govern de Montcada, com la Plataforma Tracte Just Soterrament Total, com la ciutadania diem no. Volem el Soterrament Total, no ens conformarem amb menys. A més, aquestes mesures que ara ens proposen són les que ADIF ja hauria d'haver fet perquè és la seva obligació. No deixarem que ens prenguin el pèl un altre cop i per això cal seguir lluitant. Només amb la lluita i la reivindicació ciutadana aconseguirem que ens escoltin a Madrid.

Per tant, és molt important que la gent s'impliqui a les III Jornades pel soterrament els dies 7 i 9 de març i també a les diferents accions reivindicatives que es prepararan durant la primera quinzena de maig. Si Montcada s'enfurisma, Barcelona es col·lapsa. Ja ho vam aconseguir el 22 de febrer tallant dues línies de rodalies i la C-17. I això tot just acaba de començar. Ens escoltaran i ho faran perquè estem disposats a fer el que calgui perquè se'ns escolti a tot arreu. A Montcada estem en peu de guerra. Ajuda'ns i suma-t'hi!

Seguim reclamant el soterrament ja!

Joan Carles Paredes

Hi ha paraules que, tot i el pas del temps, tenim en la nostra quotidianitat: Soterrament total ja! Fa molts anys que Montcada reclama, treballa i lluita pel soterrament de la línia de Portbou i aquesta és una de les principals reivindicacions de tota una ciutat. Fa molts anys que Montcada és solidària amb gran part del territori en matèria de infraestructures i el peatge pagat és molt car. Ens han de retornar aquesta solidaritat i l'única manera de fer-ho és soterrant l'R2 al seu pas per la nostra ciutat. És una qüestió de dignitat –tenim 168 raons– i de cohesió: hem de cosir les nostres esquerdes territorials per millorar el dia a dia dels veïns i veïnes, millorant la mobilitat, potenciant el nostre teixit comercial i creant una ciutat més agradable i sostenible. Però també és una qüestió de donar compliment als acords assolits al 2007 i que cap govern central, sigui del color polític que sigui, no ha complert mai. Aviat farà deu anys d'aquest acord i és una autèntica vergonya el que el govern central està fent i ha fet amb la nostra ciutat.

El passat 22 de febrer Montcada va sortir al carrer per reclamar, de nou, el soterrament. Molts montcadencs i montcadenques van compartir un mateix crit: Volem el soterrament! Però, si hem de ser sincers, el futur és esperançador però a la vegada incert... No hem d'oblidar que qui governa a Madrid és un govern llunyà de la nostra realitat i del nostre dia a dia. Ho veiem complicat, però s'ha de continuar treballant, com des de fa molts anys.

Només ens queda un camí, continuar reclamant allò que ens deuen, treballant, lluitant, sumant administracions, col·lectius, partits polítics amb representació al Congrés i al Parlament. Continuar units com a poble per una causa que ens beneficia a tots. El proper 7 i 9 de març celebrarem un any més les Jornades pel soterrament, a les que et volem convidar d'una forma molt reivindicativa i a on ara, més que mai, ens cal continuar amb un únic clam pel soterrament compartit per totes les forces polítiques de Montcada. Continuar donant suport a la Plataforma Soterrament Total Ara, que fa molts anys que lluita per retornar-nos a tots el nostre futur com a poble. Ens en sortirem i serà l'èxit de Montcada, de totes i tots els montcadencs.

Lluita pel soterrament

Fernando Almansa

La lluita pel soterrament ve de lluny i són moltes les persones que han posat el seu gra de sorra per fer possible un somni que tenim com a ciutat, el soterrament total de l'R2. Tenim 168 persones que han perdut la vida a la línia de Portbou al seu pas per Montcada i Reixac i ha arribat el moment de dir prou. No podem esperar més i exigim mesures urgents per posar fi a aquest degoteig constant de vides a la nostra ciutat. És evident i lògic (no ens podem enganyar) que el soterrament no serà una realitat demà. És per això que des de Cs posem sobre la taula mesures immediates als passos a nivell per garantir la seguretat dels ciutadans i ciutadanes de Montcada i Reixac (mesures que vagin de la mà amb el compliment del soterrament total de l'R2).

Mentre aquestes solucions no arribin, des de Cs som de l'opinió que cal continuar la lluita al carrer. Ha arribat el moment de fer-nos escoltar i que tothom a Espanya conegui la greu problemàtica que patim a la nostra ciutat. Una bona mostra va ser la resposta ciutadana del passat 22 de febrer quan, de forma espontània, es van tallar vies i carreteres per dir prou d'una forma clara i nítida. El soterrament es de justícia amb una ciutat que pateix tant com la nostra.

Us animo a participar a les III Jornades pel soterrament que es duran a terme els propers dies 7 i 9 de març. És moment d'estar al costat de la Plataforma Tracte Just Soterrament Total i de totes les famílies de les víctimes. No podem mirar cap a un altre costat. Arriba el moment, com deia abans, de lluitar per un somni i per la fi d'un degoteig constant de sang sobre l'R2.

La unitat ens fa més forts

Jordi Sánchez

Dimecres 1 de març. Ministerio de Fomento. Madrid. Com a independentista treballo perquè les decisions que ens afecten es prenguin des d'una República Catalana pròxima, coneixedora i sensible amb les necessitats montcadenques. El govern espanyol ens ha fallat, tant governat pel PSOE com pel PP, incomplint els acords de novembre del 2007. Però mentre les competències, les inversions i, sobretot, els impostos es decideixin per part de l'Estat espanyol, haurem de lluitar també en aquest front. La lluita pel soterrament és una reivindicació històrica que clama al cel quan segueix augmentant l'esgarrifosa xifra fins a 168 morts. Res val més que una vida, la seguretat és fonamental, però el soterrament no resol només els riscos d'accident. Algunes veus mediàtiques, desconeixedores de la realitat local, defensen passos elevats o soterrats com a solució. Sorprèn que trobin un cert ressò a Montcada, per molt petit que sigui. Això no s'arregla fent un mur gegant que ens divideixi encara més com a poble. Estem parlant de seguretat, però també de cohesió urbana i social, de mobilitat, de temps, de salut, de viabilitat econòmica, comercial i cívica. Estem parlant de revertir el maltractament històric que hem patit com a poble. I és també una lluita pel compliment de compromisos sistemàticament ignorats.

Hem de lluitar en tots els fronts. Des de la ciutadania, la Plataforma i l'Ajuntament hem fet una gran feina de concienciació i mobilització. A nivell veïnal, el patiment per les ferides obertes és diari i la reivindicació s'incrementa. A nivell de mitjans de comunicació, hem aconseguit l'atenció de forma continuada. Els representants polítics són coneixedors de la nostra problemàtica fruit d'una tasca de pressió que ha arribat al Congreso amb propostes parlamentàries consensuades. Cal seguir pressionant en tots els fronts perquè el Ministeri de Foment compleixi. En la tasca feta, el paper de la PTJST ha estat, és i ha de ser cabdal. No només per conscienciar i mobilitzar, si no també per mantenir el consens entre totes les forces polítiques montcadenques. La unitat ens fa més forts. És hora de continuar exigint el compliment dels compromisos. I a la propera cita, les III Jornades pel soterrament, els dies 7 i 9 de març, hem d'acudir tots, de nou, a homenatjar les víctimes i a exigir un tracte just per a una ciutat singular: El soterrament total ja!.

Resposta exemplar

Gonzalo Garcia

El passat 22 de febrer la gent de Montcada i Reixac, veïns i veïnes vam tornar a sortir al carrer per reclamar el soterrament de l'R2. Un dia abans un noi de 16 anys es va convertir en el número 168 d'aquest macabre recompte de víctimes que sembla no acabar mai i l'Ajuntament va rebre una trucada del ministre de Foment, Íñigo de la Serna, proposant uns passos subterranis. Una vergonya, una provocació i un insult en tota regla. Sr. ministre, ens pren per imbècils? Ja n'hi ha prou, Montcada no pot aguantar més ni més morts a les vies, ni problemes de mobilitat, ni de cohesió social, ni sorolls i molèsties diverses... Tots coneixem les inversions que ha fet l'Estat espanyol en infraestructures ferroviàries a Catalunya –Montcada i Reixac inclosa– i quines són les inversions a la resta d'Espanya. Per aquest motiu, des de la CUP volem fer una crida a la gent de Montcada i Reixac i de municipis veïns i a la PTJST a fer accions més contundents i no esperar que cap persona més perdi la vida a les vies per tornar a sortir al carrer a exigir justícia; la justícia que el nostre municipi es mereix. Estem situats a l'entrada nord a Barcelona i som un punt estratègic; nosaltres ho sabem i ells ho saben. Va quedar palès amb 90 trens i 11.000 viatgers afectats i aturades a la C-17. També volem deixar clar que entenem les queixes de totes les persones afectades per aquests talls de vies de comunicació; sabem que el servei de Rodalies l'utilitza molta gent de classe treballadora i estudiants que són els principals afectats per les nostres protestes, però també pels retards causats cada vegada que una persona perd la vida a les vies per la manca d'inversions a la xarxa. És per això que també us encoratgem a donar veu a les nostres reivindicacions i us demanem comprensió.

Són moltes les reunions que les nostres institucions han fet, fan i faran, però a l'altra banda tenim un Ministeri sord i cec que prefereix invertir en AVE o 'corredors mediterranis' que passen per Madrid, tot abandonant els compromisos que va signar amb Montcada. L'única força que tenim és la lluita al carrer. Ha arribat el dia en què ja no podem més; a partir d'ara ho podrem tot perquè no tenim res.

Prou demagògia amb els refugiats

Eva García

A Montcada determinats col.lectius i entitats han près diferents iniciatives per reivindicar l'acollida i els drets de les persones refugiades i migrants. Però val la pena tenir en compte l'escenari que tenim: la Generalitat fa propaganda i electoralisme amb un drama humà com el dels refugiats. Expliquen a tot arreu que volen acollir 4.500 refugiats però només han ofert 150 places en condicions. Des del Partit Popular hem mantingut una actitud rigorosa i constructiva davant d'aquesta crisi humana: hem donat suport a la Generalitat en la seva demanda d'acollir més refugiats i hem participat activament en diverses comissions d'estudi per abordar la problemàtica. També exigim lleialtat institucional a les administracions públiques catalanes amb l'Estat i el conjunt d'Estats membres de la Unió Europea. La Generalitat ha estat fent un ús propagandístic del patiment de les persones. Ha instrumentalitzat un drama humà a favor del secessionisme fent servir mentides i demagògia. Mentre escrivia cartes al president de la Comissió Europea i criticava al govern d'Espanya, han estat destinant recursos insuficients per atendre els programes d'asilats que fa molts anys que viuen a casa nostra; haurien de gastar menys en propaganda i més en crear les places que diu que ofereix. Hi ha diferents vies d'arribada a Espanya de sol·licitants d'asil. Per un costat, estan les reubicacions i els reassentaments. I, per altra, les persones que arriben pels seus propis mitjans i demanen l'asil. La crisi dels refugiats és un drama humanitari que ens impacta i ens dol profundament a tots. La solució a aquesta situació no passa per obrir sense control les fronteres ni per fer el joc a les màfies de traficants. La solució a les crisis migratòries i de refugiats és triple i passa per: solventar els conflictes que provoquen aquests desplaçaments massius; una política solidària, rigorosa i realista d'acollida per donar un refugi al patiment de tantes persones; la col·laboració en seguretat i desenvolupament amb els països d'origen i de pas de les persones afectades. Hem de defensar un equilibri entre la protecció dels refugiats i la necessitat de seguretat al nostre país i a l'UE, garantint que les persones acollides estiguin correctament identificades, s'adaptin als nostres valors i lleis, particularment en matèria d'igualtat entre homes i dones. Però deixem de fer demagògia amb aquest drama humà, si-us-plau.

III Jornades del Soterrament

de la línia de Portbou al seu pas per Montcada i Reixac

Dimarts 7 de març

a l'Auditori Municipal

19 h Lliurament de premis del concurs de dibuix infantil "Les vies del tren a Montcada i Reixac".

19.30 h Presentació de l'estudi preliminar del soterrament de la línia R2 al seu pas pel municipi, realitzat per Barcelona Regional. Taula rodona.

Dijous 9 de març

a la Cruïlla del Soterrament (c. Bogatell amb Colon)

18.30 h Homenatge a les víctimes del tren a Montcada i Reixac.

Ajuntament de Montcada i Reixac | mir ciutat per a tu! | Tracte just soterrament total! | Volem Montcada i Reixac SOTERRAMENT ara!

Cultura

laveu.cat/cultura

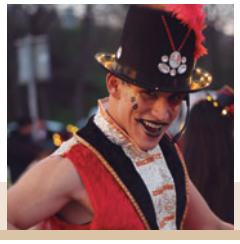

EL CARNAVAL, EN IMATGES

Un total de 18 comparses van participar a la Rua, que va estrenar el sambòdrom exterior

PÀGS. 18 i 19

PROGRAMACIÓ D'ESPECTACLES

José Corbacho i Alberto San Juan faran monòlegs al Teatre Municipal

Les entrades es posaran a la venda a 'mirteatres.cat' i a l'Auditori Municipal, a partir del 10 de març

El televisiu José Corbacho portarà a Montcada un monòleg sobre les noves tecnologies

FOTOS: DAVID RUANO

Alberto San Juan critica la societat actual i qüestiona els mecanismes que la controlen

Laura Grau | Redacció

La programació d'espectacles per al segon trimestre de la temporada tindrà com a plats forts els monòlegs dels coneguts actors José Corbacho i Alberto San Juan. L'exmembre de La Cubana actuarà al Teatre Municipal el 22 d'abril (22h) amb l'obra 'Corbacho 5.0', que retrata amb humor com estan afectant a les nostres vides les noves tecnologies, des dels mòbils de quarta generació fins a les xarxes socials. L'actor barreja anècdotes personals amb esquetxos extrets de la realitat quotidiana amb els quals el públic se sentirà identificat. L'obra es va estrenar a València a final del 2016 i ha voltat per diferents teatres de Catalunya.

Premis. En un registre més seriós, encara que no exempt d'ironia, Alberto San Juan interpretarà el 13 de maig al Teatre Municipal (22h) 'Autorretrato de un joven capitalista español', una barreja de confessió personal i de teatre documental en què l'actor analitza l'evolució de la societat des de l'any del seu naixement, el 1968, fins a l'actualitat, fent una dura crítica del sistema dominant. Destacat membre de la formació Podemos a Madrid, l'actor qüestiona el model de la transició espanyola i defensa la necessitat de posar en marxa una revolució social. San Juan va saltar a la fama al món del cinema amb 'Airbag' (1997), de Juanma Bajo Ulloa, i va guanyar un Goya al millor actor pel film 'Bajo las estrellas', de Félix Viscarret (2008). També té una àmplia trajectòria al món del teatre com a fundador de la companyia Animalario, amb la que va guanyar un Premi Max al 2003 per l'obra 'Alejandro i Ana'. Les entrades per ambdues obres es posaran a la venda el 10 de març a les 17h mitjançant el servei *mirteatres.cat*, o bé, presencialment a l'Auditori Municipal. El preu és de 12 euros anticipada i 15, a taquilla. Altres propostes que podrem veure al municipi properament són l'espectacle poètic 'Trencadís de lletres', amb Pep Cruz, l'1 d'abril a l'Auditori Municipal (22h), en el marc del programa Poeticae, i el muntatge de dansa urbana 'Brincabros', a càrrec del grup Brincadeira i la companyia Brodas Bros. Aquest espectacle s'inclou al programa de la Festa Major de Mas Rampinyo i es podrà veure al Teatre Municipal l'1 de maig (19h). També s'han programat dues obres per al públic familiar al Kursaal: 'El viatge de l'Unicorn', del Cau de l'Unicorn (2 d'abril), i 'Aquarel·la', de Fes-t'ho com vulguis (7 de maig).

Masterclass de dansa clàssica amb el ballet de St. Petersburg

El ballet Sant Petersburg Festival oferirà una masterclass de dansa clàssica l'11 de març al Teatre Municipal adreçada a ballarins a partir dels 12 anys que tinguin un bon nivell. La sessió costarà 10 euros a les persones que tinguin entrada per a qualsevol de les dues funcions de l'obra 'El llac dels cignes' que es representarà els dies 10 i 11 de març al Teatre Municipal (a les 21 i a les 20h, respectivament). Per als qui no tinguin entrada, el cost serà de 20. Si són menors d'aquesta edat, ho hauran de tramitar a través de la seva escola de dansa. La Regidoria de Cultura i Patrimoni també ha pactat amb la companyia russa que els alumnes montcadencs de dansa clàssica puguin assistir a l'assaig previ de la representació del dia 11, que començarà a les 17h. Les entrades per a les dues funcions estan exhaurides ja fa dies | LG

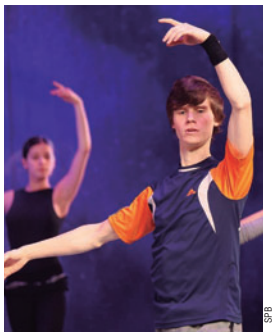

SHG

Joves en una classe de dansa clàssica

.....també és notícia.....

CONCERT DE LA PEGATINA

La banda montcadenca actuarà el 15 de març al Teatre Municipal a canvi de poder assajar-hi el directe de la seva nova gira mundial

BERNAT ALMIRALL

La Pegatina ha tornat a signar un acord amb l'Ajuntament per fer una residència de sis dies al Teatre Municipal amb l'objectiu d'assajar el directe que estrenarà amb motiu de la seva nova gira mundial. El grup montcadenc comptarà amb Ignacio Villamor 'Tuli' per preparar la posada en escena **"amb la què volem sorprendre el públic que encara no ens coneix"**, ha dit el cantant Adrià Salas. El nou tour farà escala per primera vegada a Àfrica i Oceania, a més de repetir a diferents ciutats de Llatinoamèrica, Europa i Àsia. A canvi d'utilitzar l'equipament municipal, la banda hi farà un concert el 15 de març (20h). Les entrades es poden comprar al servei *www.mirteatres.cat* i a l'Auditori Municipal al preu de 5 euros | **LG**

La Unió posa en marxa el cicle 'Petits Unió'

'No tinc por', de la companyia Tanaka Teatre, obre el 5 de març a La Unió (12h) la programació estable d'espectacles per al públic familiar que ha decidit posar en marxa l'entitat de Mas Rampinyo. Totes les obres tindran un preu de 3 euros per als socis i 4 per a la resta de públic. Amb aquesta nova proposta, la junta directiva de La Unió, que presideix Jordi Escrigas, confia que el públic familiar trobi en l'entitat un espai de referència en l'àmbit dels espectacles infantils. Les entrades es poden comprar a la secretaria de La Unió, de dilluns a divendres, de 16 a 19h. També es poden adquirir a taquilla el mateix dia | **LG**

CABAL MUSICAL

La montcadenca Irina Casado guanya una beca per formar-se amb el Taller de Músics durant dos anys

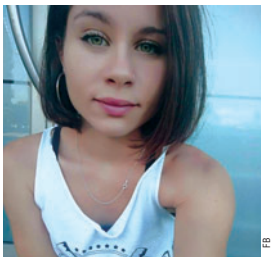

FB

La jove de 24 anys Irina Casado ha estat seleccionada entre 96 candidats per participar a Cabal Musical, un programa de beques de formació musical per a joves amb pocs recursos que impulsen el Taller de Músics i l'Ajuntament de Barcelona. Casado va aconseguir una de les 12 beques del programa cantant i tocant el saxo, instrument que va estudiar al Conservatori de Sabadell. **"És una bona oportunitat per convertir la meva afició en una possible sortida professional"**, ha dit la jove, que combina els estudis de Psicologia amb una feina de secretària. El programa inclou formació musical i la possibilitat d'enregistrar una maqueta, fer un videoclip i un reportatge fotogràfic, a més d'adquirir coneixements sobre promoció. Aquest és el primer any en què l'Ajuntament de Montcada participa al Cabal Musical, amb un representant al jurat | **LG**

Josep M.Vilarrúbia publica un llibre sobre Sissi

LAURA GRAU

L'escriptor i col·laborador habitual de la Fundació Cultural Montcada va presentar el 23 de febrer a la seu de l'entitat un recull biogràfic sobre Elisabeth de Baviera, emperadriu d'Àustria i reina d'Hongria (1837-1898), coneguda popularment com a Sissi. L'autor dedica un dels capítols del llibre a les visites que la noble va fer als Països Catalans, concretament a Barcelona, Elx i Mallorca. Dona avançada a la seva època, Sissi va intentar fugir dels convencionalismes de la Cort de Viena | **LR**

Es convoquen els concursos de Festa Major

Del 20 al 31 de març es poden presentar treballs a la 29a edició del concurs de Cartells de Festa Major en la modalitat d'infants i joves i d'adults, dotat amb un premi de 800 euros cadascuna d'elles. També es convoca el certamen de pintura sobre temàtica local. Els interessats han de lliurar les seves obres a la Casa de la Vila del 24 d'abril al 6 de maig. Les bases es poden consultar a *www.montcada.cat* | **LR**

CARNAVAL 2017

La Rua se supera un any més en qualitat i espectacularitat

El Sambòdrom exterior té una bona acollida entre el públic

Laura Grau | Redacció

Un any més la Rua de Carnaval va tornar a sorprendre el públic montcadenc per la seva gran espectacularitat. Prop de 1.400 persones, distribuïdes en 18 comparses i encapçalades pel grup Brincadeira, van desfilar el 25 de febrer des de Can Sant Joan fins a l'exterior del pavelló Miquel Poblet, on es va habilitar el sambòdrom per primera vegada amb un sistema de grades, afavorint així que un major nombre de persones pogués gaudir dels balls de lluïment dels grups. A falta de fer la valoració conjunta amb les comparses, la regidora de Cultura i Patrimoni, Mónica Martínez (ICV-EUiA), ha elogiat **"l'alt nivell de les disfresses i l'elevada concurrència de públic durant tot l'itinerari de la Rua"**. L'edil considera satisfactòria l'experiència de traslladar el sambòdrom al carrer i ha avançat que l'any vinent es tornarà a repetir, introduint alguns canvis.

Debutants. De les 18 comparses, 4 eren de nova creació: Mad Carnival MiR, que va recrear els carnavals de Nova Orleans amb el títol 'The white mardi gras'; La Feria, un grup disfressat de cotxets de la fira d'atraccions; l'AMPA de l'escola Reixac, que va fer un homenatge al foc amb 'Les flames del Reixac', i l'AV del Gurugú, que es va inspirar en la pel·lícula de Walt Disney '101 dàlmates'.

Premis al Vallès. La comparsa de l'escola Grisdance, inspirada en la pel·lícula d'animació 'Rio' i amb música en directe, va guanyar el primer premi a la millor comparsa i a la millor carrossa a la Rua de Granollers que va tenir lloc el 26 de febrer. En aquesta mateixa rua, el jurat va decidir atorgar un accèssit al grup Els Increïbles per l'elaboració i la posada en escena de la disfressa 'Els viatgers del temps'. L'Associació Cultural Endansa, amb l'acolorida creació 'Amazonian Phoenix', també es va endur el primer premi en ambdues categories a la Rua de Mollet del Vallès, mentre que La Salle Conect@, inspirada en 'Moulin Rouge', va guanyar el guardó a la millor comparsa juvenil. Per la seva banda, l'associació cultural Jym's, amb la fantasia 'Draconia', va triomfar a la Rua de Sabadell, on va obtenir el doble premi a millor comparsa i carrossa.

FOTOS: LAURA GRAU / AFOTMIR

L'Associació Cultural Endansa va lluir una disfressa inspirada en les acolorides aus de l'Amazònia amb el títol 'Amazonian Phoenix'

L'Associació Cultural Jym's va sorprendre amb 'Draconia', una proposta de fantasia en tons lilas i verds, amb ales transparents il·luminades

La comparsa Els Increïbles, amb 56 membres, va desfilar amb una creació de fantasia titulada 'Els viatgers del temps'

L'Ampa de l'escola Reixac va fer un homenatge al foc amb una comparsa titulada 'Les flames del Reixac'

La Favmir va denunciar les retallades, amb la disfressa 'Els 4 gats'

Homenatge de No somos nadie a la festa de Los Sanfermines amb 'Los mozos de San Bifurquín'

Aserm va participar amb la disfressa 'L'ombra dels pirates'

CARNAVAL

Mira totes les fotos i el video a laveu.cat

La Salle Conect@ va homenatjar la pel·lícula 'Moulin Rouge' amb una vistosa carrossa

La Unió s'Engresca es va inspirar en la pel·lícula 'Charlie i la fàbrica de xocolata' de Tim Burton amb el títol 'La Unió s'endolça'

La comparsa LPA Carnaval va apostar per una estètica ètnica amb 'La força de Yu-Ma'

La pel·lícula 'Rio' va inspirar la comparsa de l'escola Grisdance, l'única que va desfilar amb música en directe interpretada des de la carrossa

El grup de nova creació Mad Carnival va debutar amb 'The White Mardi Gras'

'The return of Robin Hood', de la comparsa de l'April School of English

'Els intocables de la Gralla Ness', amb estètica dels anys trenta

La comparsa Thirteen Gold va desfilar amb la disfressa 'La llegenda de Medusa'

El film '101 dàlmates' va inspirar la comparsa de l'AV del Gurugú

La comparsa La Feria va debutar amb la disfressa 'Auto de choque'

Esports

laveu.cat/esports

BÀSQUET

L'UB MiR inicia el procés electoral per escollir un nou president que agafi el relleu de Jordi Álvarez

PÀG. 21

FUTBOL

L'UE Sant Joan-Atlètic creu que rep un tracte injust i es conxorxa per assolir la salvació

L'equip ha sortit de les posicions de descens després de guanyar l'FC Andorra (4-0) en un partit a porta tancada i a camp neutral

Rafa Jiménez | Redacció

La sanció de la Federació Catalana de futbol, que va obligar l'UE Sant Joan-Atlètic a jugar el 19 de febrer contra el FC Andorra a porta tancada i en camp neutral pels incidents reiterats protagonitzats per part de la seva afició, pot significar un punt d'inflexió en la trajectòria dels de Can Sant Joan. Després d'encadenar 8 jornades sense guanyar, l'equip de José Manuel Martín 'Pinti' va tirar d'orgull per golejar un rival que arribava a aquest partit a la segona posició del grup 1r de Primera Catalana. El FC Andorra, que només havia perdut quatre partits, no va tenir cap opció a l'estadi del CD Carmelo davant d'una UE Sant Joan-Atlètic que es va veure impulsada pels gols dels seus capitans: Rubén del Barrio i Albert Jiménez, autor d'un *hat-trick*. **"Després d'una setmana molt complicada a nivell extraesportiu, l'equip va aprofitar aquest plus de motivació per fer el millor partit de la temporada a tots els nivells"**, ha comentat José Manuel Martín 'Pinti', que considera que l'enfrontament contra els andorrans no tindrà res a veure amb la resta de 12 'finals' que l'equip ha d'afrontar per aconseguir la permanència, que, segons diu, s'haurà de cimentar amb un bon rendiment en els partits a casa. Després d'aconseguir la seva cinquena victòria, els de Can Sant Joan van sortir dels llocs de descens abans del descans del Carnaval i han pujat fins a la dotzena posició amb 24 punts, deixant sis rivals per sota. En relació a la sanció de la Federació, que també va imposar una multa econòmica de 384 euros, 'Pinti' considera que s'està sent injust amb l'equip i el seu entorn: **"El sentiment generalitzat al vestuari és que no estem rebent el mateix tracte que la resta dels rivals i algunes decisions arbitrals ens estant perjudicant"**. Segons el tècnic, el comportament puntual d'un grup de seguidors no ha de servir per estigmatitzar tota una afició, **"que no fa ni diu res que no passi a d'altres camps"**.

Versió oficial. La junta directiva comparteix amb l'equip i el cos tècnic aquest sentiment d'injustícia. **"Hem patit alguns arbitratges polèmics i ens sentim perjudicats esportiva i socialment per actituds massa estrictes"**, ha explicat un dels seus membres, Eusebi de Miguel, que, tot i les últimes polèmiques, prefereix mirar endavant: **"Des de la junta fem tot el possible per potenciar els grans valors del seguiment que té el club a nivell social. Passem pàgina del tancament. Desitgem que tothom ho tingui clar perquè no torni a passar i, a nivell esportiu, la plantilla s'ha conxorxat per lluitar fins al final"**.

RAFA JIMÉNEZ

L'UE Sant Joan-Atlètic ha rebut un total de 106 targetes grogues (4,8 per partit) i 6 vermelles directes en les 22 jornades disputades a 1a Catalana

> Amb públic, al partit del 'desterrament'

L'UE Sant Joan-Atlètic no va estar sola en l'enfrontament a porta tancada que es va jugar al camp del CD Carmelo. Un nombrós grup de seguidors es va desplaçar des de Can Sant Joan fins a Barcelona per veure el partit des d'un turó proper. Al final del partit, els jugadors van celebrar la victòria, agraint el suport de l'afició | RJ

UE SANT JOAN-ATLÈTIC

A.S. PROJECTA
SISTEMAS DE SEGURIDAD
Alarmas con autogestión
Detección de incendios
Circuito cerrado televisión
Control de accesos
¡Protégete, pregúntanos cómo!
Tel. 673 40 30 70 · www.asprojecta.com

Radiotaxidelvallès Occ
desde 1986
93 580 27 27
93 692 40 16
93 692 58 23
info@radiotaxidelvalles.com/ www.radiotaxidelvalles.com
Traslados a hospitales, aeropuertos, domicilios, estaciones, etc.
Servicio 24h
Cerdanyola Ripollet Montcada

anuncis gratuïts

Tel. 935 726 474
ae: som@laveu.cat

Alquiler. Local de 84 m² en Font Pudenta, soleado y con patio. Buen precio. Urge. Tel. 607 256 454.
Venda. Pis, de l'any 2007, a la Font Pudenta. 2 hab. + despatx. Preu: 140.000 euros. Tel. 696 130 783.
Venta o alquiler. Dos plazas de párquing en av. Catalunya de Mas Rampinyo. Tel. 691077 039.
Se ofrece. Señora para labores de limpieza. Tel. 680 280 442 (Montse).
Se ofrece. Señora con experiencia para limpiar. Tel. 640 220 866.
Clases. De alemán. Tel. 610 392 086. *amspkgmontcada@gmail.com.*

ELS MILLORS PREUS AMB
TOT INCLÒS
audiòfon + piles + revisions + servei postvenda
Silvia | AUDIOPROTETISTA DE MERCEDES DES DE FA 8 ANYS
"Sé que sempre puc comptar amb ella"
JEREZ
GAES Centres Auditius
Mercedes | PROFESSORA I CLIENTA DE GAES
GAES Montcada i Reixac
Calle Major, 85
Tel. 935 643 488
GAES Ripollet
Plaça Onze de Setembre, 4
Tel. 936 916 753

BÀSQUET

L'UB MiR inicia el procés per escollir una nova junta directiva

L'entitat té 230 socis i el 13 de març obrirà el termini per presentar candidatures

ARXIU/RAFA JIMÉNEZ

La Casa de la Vila acollirà una assemblea per començar a escollir la nova junta directiva de l'UB MIR

La Unió Bàsquet MiR inicia una nova etapa amb la convocatòria de les seves primeres eleccions per escollir una nova junta directiva. El club, que Jordi Álvarez presideix des de la seva creació al 2013, ha creat una massa social que arriba als 230 socis, els quals estant convocats per participar en una assemblea que es farà el 13 de març a la Casa de la Vila (19h). Aquest dia s'iniciarà el període electoral que romandrà obert fins al 13 d'abril per poder presentar candidatures. Les eleccions se celebraran el 21 d'abril en una nova assamblea que es farà a la Casa de la Vila (19h) | RJ

> Cap victòria per al sots-25 B blau

El sots-25 B de l'UB MiR no està tenint sort aquesta temporada i encara no ha pogut aconseguir cap victòria al grup 2n de la fase prèvia provincial del C.C. Sots-25. L'equip que entrena Marta Balaguer, que a la l'última jornada va perdre a la pista del Bàsquet Sitges (60-39), ha perdut els 17 partits que ha disputat fins ara | RJ

SARA ABADIA

PATINATGE

El Roller Can Cuiàs triomfa al Campionat de Catalunya

Al seu debut, va obtenir tres victòries i un total de 12 podis

El Roller Can Cuiàs va obtenir uns grans resultats en el seu debut al Campionat de Catalunya de Circuit que es va disputar el 19 de febrer a Reus. El club local va aconseguir un total de 12 podis en un circuit urbà de 350 metres, destacant tres victòries i tres subcampionats. A la categoria Màster 40, 'Bitxo' Gómez es va proclamar doble campiona a les proves de 10.000 metres puntuació i 5.000 línia, mentre que Adrián Rodríguez va ser el millor a la categoria prebenjamina als 350 metres, aconseguint també la segona posició als 700 m. L'altre patinador que va pujar dues vegades al segon esglaó del podi va ser Jorge Fernández (Màster 50) als 10.000 metres puntuació i als 5.000 línia | RJ

ROLLER CAN CUIÀS

Foto de família dels integrants de l'equip que va competir al Campionat de Catalunya a Reus

FUTBOL SALA

El Broncesval encadena set victòries seguides entre lliga i Copa Catalunya

No perd des del 14 de gener i ha superat dues eliminatòries a la competició del KO

Rafa Jiménez | Redacció

Quan semblava que havia tocat fons, el Broncesval Montcada ha protagonitzat una reacció espectacular i ha encadenat set victòries consecutives, cinc a la lliga i dues a la Copa Catalunya. L'equip d'Álex Fernández no perd des del 14 de gener i ha pujat a la vuitena posició del grup 1r de Tercera Nacional, amb 28 punts, després de guanyar a l'última jornada a la pista del CFS Premià de Mar (4-6).

A Copa Catalunya, els montcadencs, que van disputar la final a quatre al 2015, ja han superat dues fases després d'eliminar l'FSC Grups Arrahona, de Divisió d'Honor Catalana, per 1 a 4, i el FC Cerdanyola, de Segona B Nacional, per un contundent 7 a 1. Aquest darrer partit contra un rival que juga en una categoria superior es va disputar el 23 de febrer i els golejadors locals van ser Marc Cárdenas (2), Mario Litrán (2), Bryan Flores, David Ortega i Arnau Santiveri. **"La Copa sempre és diferent i és una competició atractiva per als jugadors perquè els permet sortir de la rutina setmanal de la lliga. Tot i això, tenim una plantilla molt curta per culpa de les lesions i el nostre preparador físic està fent una gran feina perquè els jugadors no notin el cansament de disputar dues competicions en paral·lel"**, ha comentat Álex Fernández al programa 'Temps Afegit' de Montcada Ràdio.

SARA ABADIA

El capità Mario Litrán, en un acció del partit contra l'AEFS Arrels (5-3) de la 17a jornada de lliga

FUTBOL SALA

L'EF Montcada encaixa tres derrotes consecutives contra rivals de la part alta de la classificació

SÍLVIA ALQUÉZAR

L'EF Montcada ha començat la segona volta al grup 3r de Segona Catalana amb dues derrotes contra el líder, Amics del Pou-Nou Escorial (6-1), i el quart classificat, el CE Inter Sentmenat (3-8). L'equip de José Luis Carrasco, que va tancar la primera volta amb una altra ensopegada contra el segon, l'AECS L'Hospitalet B (2-4), ocupa la quarta posició per la cua amb 12 punts. D'altra banda, el sènior B del CFS Montcada, que juga al grup 1r de Segona Catalana, ha deixat l'última posició i ara és penúltim amb 5 punts. L'equip de Xavi Romeo s'ha vist beneficiat per la retirada del Futsal Caldes d'Estrac i la Federació li ha donat per guanyat, amb un 6 a 0, el partit que havia de jugar contra aquest rival i que corresponia a la 15a jornada. El nou cuer, tot i que té un partit menys, és el CE Port de Barcelona, amb 3 punts | RJ

L'AE Can Cuiàs segueix sent cuer a 3a Catalana, tot i encadenar cinc jornades sense perdre

SARA ABADIA

L'AE Can Cuiàs acumula cinc jornades sense perdre amb dues victòries i tres empats. Entre el final de la primera volta i l'inici de la segona, l'equip de Matías Ruiz ha empatat contra el CF Castellgalí B (3-3), el CFS Matadepera (2-2) i el CFS Vilomara (1-1). Tot i aquesta bona ratxa de resultats, els de Can Cuiàs continuen a l'última posició del grup 6è de Tercera Catalana amb 10 punts i podrien saltar a l'antepenúltima posició si guanyen el partit contra el penúltim, el CFS Castellnou, que, al tancament d'aquesta edició, s'havia de disputar el 2 de març després d'haver-se ajornat tres vegades | RJ

.....Minut i resultat.....

ARTS MARCIALS

Chelo Narejo, del CT Reixac, es proclama campiona d'Espanya de Wu-Shu a la modalitat de combat

FEDERACIÓ ESPANYOLA DE JUDO

Chelo Narejo va guanyar el 26 de febrer el campionat d'Espanya de Wu-Shu a la modalitat sanda (combat) i a la categoria de menys de 60 kg. La montcadenca va ser la millor de les quatre competidores que van participar en aquesta categoria i ha aconseguit el seu resultat esportiu més destacat tres anys després d'haver-se iniciat en aquesta art marcial xinesa que s'inclou a la Federació de Judo. Narejo, de 32 anys, s'entrena sota les ordres d'Edu Méndez a la secció de Wu-Shu del CT Reixac i va ser l'única representant del club local al Campionat d'Espanya que es va celebrar a Madrid. **"Estic molt contenta perquè no m'esperava l'or. Aquesta és la tercera competició que disputava i no tenia la confiança suficient per pensar que podia guanyar, tot i que he entrenat molt dur per preparar-me"**, ha comentat Narejo, que fa dos anys es va proclamar subcampiona de Catalunya i que ha aconseguit el bitllet per disputar el Mundial, encara amb una data per concretar | **RJ**

FUTBOL

Seybou Sidibe torna a jugar amb el CD Montcada

El club verd ha anunciat la reincoporació del davanter guineà a la seva plantilla. Sidibe va fitxar la temporada passada pel CD Montcada, però una lesió al genoll li va obligar a passar pel quiròfan sense haver tingut gaire protagonisme a l'equip. Si el tècnic José Antonio Montes ho considera oportú, el davanter africà podria debutar el 5 de març contra l'UE Avià a l'estadi de la Ferreria | **RJ**

TENNIS DE TAULA

El CTT La Unió B, més a prop de l'ascens

Després de l'última victòria contra el CTT Badalona (5-1), el CTT La Unió B ha consolidat, amb 28 punts, el segon lloc al grup 3r de Tercerca i, a manca de quatre jornades per al final de la lliga, només necessita un triomf més per assegurar-se un lloc al play-off d'ascens directe que disputaran els dos primers classificats dels quatre grups de Tercera. Els cinc millors d'aquesta fase pugen directament | **RJ**

CTP REIXAC

El sènior A del CTP Reixac, líder del seu grup

El sènior A del CTP Reixac ha acabat a la primera posició del seu grup la primera fase de la 2a Categoria de la Va Lliga Pàdelcat per equips. El conjunt, que només ha perdut una eliminatòria en aquesta temporada, està format per un total de 17 jugadors. A la foto, Rubén Tejero (capità), Daniel Martínez, Felipe López, Chesco León, Roger Lidón i Sergi Gallardo | **RJ**

ATLETISME

ULTRAJAM

Dos podis consecutius per a Lluís Tort (UltraJam)

L'atleta local va guanyar, amb un temps de 55 minuts i 26 segons, la cursa de 12 km de la HosTrailRic que es va disputar el 19 de febrer. Una setmana més tard, Tort va ser segon, amb un temps de 50'42", a la cursa de 10 km de la Sísmica de Sant Andreu de la Barca | **RJ**

Aitor Martín no pot entrar a la final de Salamanca

L'atleta de la JAS no es va classificar per a la final de la cursa dels 800 metres al Campionat d'Espanya absolut de pista coberta que es va disputar el 18 i el 19 de febrer a Salamanca. El montcadenc, que durant els dies previs es va haver de medicar per un problema d'angines, va ser quart a la seva semifinal amb un temps d'1'55"01 | **RJ**

EXCURSIOSME

'Montcada Camina' proposa la segona sortida que es farà el 5 de març amb destinació al Turó

El cicle d'excursions que organitza l'IME amb el suport d'El Cim, el CEAV i el CECC, continua el 5 de març amb una nova proposta amb destinació al Turó. El recorregut, de 10 quilòmetres, començarà a les 9h des del pavelló Miquel Poblet. Les inscripcions es poden fer prèviament a la seu de l'IME (Tarragona, 32) o a través del correu electrònic *ime@montcada.org* | **RJ**

GIMNÀSTICA

Laura Martínez (CG Catalunya) aconsegueix la segona posició al II Trofeu GEIEGIRONA

La gimnasta montcadenca de 17 anys, del Club Gimnàstic Catalunya de Sabadell, va aconseguir la segona posició al II Trofeu GEIEGIRONA que es va disputar el 18 de febrer. Martínez –la primera per l'esquerra, a la foto– va competir a la la categoria sènior amb un exercici de maces | **RJ**

CG CATALUNYA

KORFBAL

El CK Montcada A perd a les semifinals i no es pot classificar per a la final de la Copa Catalana

L'equip que entrena David Rúa no va poder superar les semifinals de la Copa Catalana que es van disputar el 18 de febrer a Tiana. Els montcadencs van perdre contra el KA Vallparadís (16-27), que jugarà la final contra el CK Castellbisbal | **RJ**

.....Viu l'Esport.....

FUTBOL

Sergi Benítez triomfa a Anglaterra amb la selecció espanyola sots-16

El jugador del RCD Espanyol va guanyar el Torneig Desenvolupament UEFA

Rafa Jiménez | Redacció

El montcadenc Sergi Benítez, del RCD Espanyol, es va proclamar amb la selecció espanyola sots-16 campió del Torneig de Desenvolupament UEFA que es va disputar entre el 15 i el 20 de febrer a Anglaterra amb la participació del país amfitrió, Espanya, Itàlia i Finlàndia. La selecció espanyola, que en aquesta competició de caire amistós va estar dirigida per Albert Celades, es va emportar el torneig després de guanyar dos partits –contra Finlàndia (1-4) i Anglaterra (1-5)– i empatar un altre contra Itàlia (2-2). Benítez, que va fer el seu debut amb la selecció sots-16 en el partit contra l'equip amfitrió que es va disputar el dia 17, està vivint la seva novena temporada al RCD Espanyol, club que el va fitxar quan jugava a futbol sala al Marfil Santa Coloma després d'haver-se iniciat a l'AE Can Cuiàs.

Tot i tenir encara 16 anys, el montcadenc està jugant aquesta temporada amb el Juvenil B de Lliga Nacional i disputarà amb la selecció catalana sots-16 la fase final del Campionat d'Espanya.

INSTAGRAM

Sergi Benítez, amb la selecció espanyola

El cadet B del CD Montcada es retroba amb el triomf contra l'EF Montcada B

Els verds, que només havien guanyat un partit, van derrotar l'equip vermell per 3 a 1

SARA ABADIA

El cadet B verd, que havia aconseguit la seva única victòria el 6 de novembre, va tornar a guanyar

El cadet B del CD Montcada, que ocupa l'última posició al grup 24è de Segona Divisió, va trencar amb una ratxa de 8 jornades sense guanyar i es va emportar la victòria en el derbi contra l'EF Montcada B (3-1), que és novè amb 13 punts. Després d'una primera meitat que va finalitzar amb empat a 1, el partit, que es va disputar el 19 de febrer a la Ferreria, es va decidir amb dos gols dels verds als minuts 66 i 69 | RJ

FUTBOL SALA

El juvenil del FC Barcelona allarga la seva ratxa al pavelló Miquel Poblet

Els blaugranes, que són líders invictes, van derrotar el CFS Montcada per 3 gols a 6

El juvenil del CFS Montcada, que és desè al grup 5è de Lliga Nacional amb 29 punts, va perdre el 25 de febrer a casa contra el FC Barcelona (3-6). Els blaugranes són els líders indiscutibles del seu grup ja que han guanyat els 23 partits que han disputat aquesta temporada.

Prebenjamí. El montcadenc Víctor Soto va participar en un entrenament de la selecció catalana que es va fer el 26 de febrer a Sant Llorenç d'Hortons | RJ

LAURA GRAU

El juvenil va perdre contra el líder una setmana després de caure contra el tercer, l'AE Les Corts (7-1)

TENNIS DE TAULA

Dues victòries i tres derrotes per a Irene Aguado (CTT La Unió) al Campionat Estatal de Valladolid

La jugadora benjamina, que el 4 de març participarà en un nou entrenament al CAR de Sant Cugat, va finalitzar la seva participació al Campionat Estatal que es va disputar entre el 17 i el 19 de febrer amb dues victòries i tres derrotes | RJ

CTT LA UNIÓ

NATACIÓ

Marina Castro (CN Sabadell) aconsegueix la quarta posició al Campionat d'Espanya de Llarga Distància

La nedadora del CN Sabadell, de la categoria júnior 2, va ser quarta a la cursa de 5.000 metres del Campionat d'Espanya de Llarga Distància que es va disputar el 18 i 19 de febrer a Mataró. Amb un temps de 59 minuts i 33 segons, la montcadenca va aconseguir la mínima per participar al Campionat d'Espana d'aigües obertes que es disputarà el 17 de juny a Banyoles i que és classificatori per a l'Europeu que se celebrarà al mes de juliol a Marsella (França) | RJ

BALL ESPORTIU

Bons resultats de l'escola de dansa Eva Nieto en tres competicions disputades a Marina d'Or

Una representació de l'escola de dansa Eva Nieto va participar el 18 i 19 de febrer al Campionat d'Espanya Standard, el Trofeu Marina d'Or i a la Copa Promoció que es van disputar a Oropesa del Mar. Al I Trofeu Marina d'Or, les parelles Aleix Cirera-Aina Otamendi –a la foto– i Arnau Recio-Paula Becerra van guanyar en juvenil 1 i júnior 1 respectivament. Al Campionat d'Espanya Standard, Cirera i Otamendi van ser cinquens mentre que Recio i Becerra van superar la primera ronda. A la Copa Promoció, Marina Rodríguez i Rafael Rodríguez van obtenir el triomf, assolint l'ascens a la categoria B de llatins sènior 2 | RJ

CDE ENDANSA

A títol personal

SÍLVIA ALQUÉZAR

Nacho Gálvez

mestre innovador

Referent. Nacho Gálvez és el mestre d'Educació Física i el responsable de l'àrea de Tecnologies de la Informació i la Comunicació (TIC) de l'escola El Turó. El seu interès per les TIC l'ha motivat a aplicar les noves tecnologies al món educatiu, fent diversos projectes que, fins i tot, han estat premiats en el marc del Congrés de Telefonia Mòbil que es fa anualment a Barcelona. La primera iniciativa, fa tres anys, va consistir en la utilització de dispositius mòbils per orientar-se en l'entorn natural. Gràcies al guardó aconseguit –una impressora 3D–, el centre va posar en marxa el curs passat el seu segon projecte, la fabricació d'una pròtesi de mà per a una alumna de P5 amb una malformació, que també va rebre un reconeixement, fent-se ressò nombrosos mitjans de comunicació per la seva dimensió humana. I enguany, l'escola ha tornat a obtenir un altre premi, ara amb el redisseny del robot Otto.

'És bàsic invertir més en la formació dels mestres'

SÍLVIA ALQUÉZAR

Felicitats pel nou premi. Content?
Moltes gràcies. Sí, els reconeixements sempre són una satisfacció.

Qui és l'Otto?
És un robot creat amb la filosofia *maker*. Investigant per Internet, vam descobrir que hi ha una comunitat de gent que es dedica a construir dissenys amb la idea de compartir-los perquè altres persones els puguin modificar i millorar. L'escola volia introduir la robòtica, però des de la vessant del 'tot ens ho fem nosaltres'. Així vam descobrir l'Otto, un robot de codi obert, compatible amb Arduino –una plataforma electrònica de prototipus–, que permet imprimir les seves parts en 3D i està indicat sobretot per ensenyar als infants robòtica i programació. Al nostre Otto li hem donat una dimensió més educativa.

En què consisteix el projecte?
És un projecte interdisciplinar pensat per a 6è. Primer, els alumnes van conèixer el robot i els seus components. Després, van fer un pressupost per construir sis robots, que ens costaran un total de 180 euros. A la fase següent, una representació de la classe va presentar el projecte a l'equip directiu, que li va donar llum verda. A continuació, els infants van fer la comanda del material i la comprovació dels albarans per veure si tot havia arribat correctament. Ara estem en la part del muntatge de l'Otto i, en acabar, passarem a introduir la programació. El colofó del projecte serà la presentació del robot al cicle infantil i inicial perquè el puguin utilitzar per treballar la robòtica. Hem hagut de fer moltes consultes per Internet, fet que també ens ha obligat a practicar molt anglès, perquè tot està en aquest idioma o en xinès.

Creu que l'educació hauria d'incorporar més les noves tecnologies de la informació?
Sí, perquè la societat va cap aquí. L'administració hauria d'invertir sobretot en la preparació dels mestres, tant en temes relacionats amb les TIC com en qualsevol altre àmbit, perquè som el pilar de l'educació.

> 'Per a mi, el més important és motivar els alumnes, crear un vincle afectiu amb ells i marcar una disciplina'

També penso que caldria augmentar els recursos humans per donar resposta als diferents perfils d'alumnat que tenim. La diversitat enriqueix, però cal disposar del personal necessari per atendre-la.

La professió de mestre està ben valorada?
De vegades ens passa com als entrenadors, que tothom es pensa que hi entén. Els mestres som gent molt implicada que dedica moltes hores a feines que no es veuen, com la preparació de les classes i la correcció dels treballs fets a l'aula. I tampoc tenim tantes vacances, perquè és precisament en aquest període quan fem els cursos de reciclatge i formació. La majoria són bons professionals que haurien d'estar reconeguts a tots els nivells. De vegades, ens trobem que és difícil fer la nostra feina si, per exemple, hem de dedicar molt de temps a omplir burocràcia per a l'administració o hem d'ensenyar uns valors que s'han de treballar en l'àmbit familiar.

Quin paper haurien de jugar les famílies a l'escola?
És important que estiguin implicades en la vida del centre i que escola i famílies vagin tots a una. Al nostre centre tenim ara una Ampa que està treballant molt i cada cop trobem més famílies nouvingudes implicades en la vida de l'escola.

Quina és la recepta per ser un bon mestre?
Per a mi, el més important és motivar els alumnes, crear un vincle afectiu amb ells i tenir disciplina.

En 20 anys de professió, amb quins moments es quedaria?
Quan et trobes exalumnes i veus que guarden un bon record de l'escola. Em va fer molta il·lusió veure una noia de Pakistan, que va arribar al nostre centre a 5è i no entenia res de castellà ni de català. Em va dir que havia estudiat finances i direcció d'empreses i que estava fent una beca Erasmus. La feina de mestre dona moltes satisfaccions, però també molts mals de cap perquè treballem amb persones.

Quins projectes de futur té?
Seguir buscant les maneres per donar una educació de qualitat en un ambient de treball que sigui el més positiu possible.